- - ian 2022

Taxa poştală plătită în numerar conform aprobării dir. generale p. t. t. nr. 2X.464/939

BIBLIOTECA „ASOCIAȚIEI" SIBIIU

2 LEI

UNIVERSUL sport

12 PAGINI
1-1940

Redacția și Administrația: Palatul „UNIVERSUL", str. Brezoianu 23—25. Telefon: Centrala: 3.30.10; Redacția 4.21.81. Redactor respo nsabil EUGEN DUMITRESCU

Proprietar: „Universul", S. A. Adm.-delegat: STELIAN POPESCU Inscris sub No. 167, Trib. Ilfov

Nr. 1. — Anul III ● BUCUREȘTI. — Luni 1 Ianuarie 1940

ABONAMENTE: Pentru grupări sportive 1000 lei anual

an LEI 500
6 luni LEI 270
3 luni LEI 150

La mulți ani! tuturor cititorilor

Răvaşe... sportive

lui „Venus"

Pierdurăți la campionat,
Iar astăzi ne veni ecoul,
Că gardul vi s'a dărâmat!
...E serie neagră: ca tricoul!

lui „Juventus'

Așa ne scrii in țara-mama;
Tot „doctor" ai rămas pe [ring
Precum și doctor... la re-[ciamă!

lui V. Canarache

Cicliștii, neputând să vie,
Biet „Turul" nu s'a mai [făcut;
Deci, rezultat neprevăzut:
Ei turul... ți-l făcură ție!

F. Lobodă

1940?...

Un an bogat în manifestațiuni mai ales internaționale

Calendarul anului viitor

Ce perspective oferă anul 1940 sportului românesc?
Frumoase, pline de promisiuni, în ciuda situației internaționale.

O activitate bogată, mai ales în manifestațiuni internaționale, cum reiese din următorul calendar:

5-6-7 IANUARIE, LA BUCUREȘTI: Campionatele internaționale de [illegible] ale României.

? APRILIE, LA ATHENA: Balcaniada de tir

19 MAI, LA BUDAPESTA: Ungaria-România; LA BUCUREȘTI: România B-Ungaria B (football).

? MAI SAU ? IUNIE, LA BERLIN: Berlin-București (box)

9 IUNIE, LA BERLIN: Germania-România; LA BUCUREȘTI (probabil): România B-Germania B (football)

7 IULIE, LA BRAȘOV: Bucegi-Viena (atletism)

? AUGUST, ? SEPTEMBRIE, LA ANKARA: Balcaniada de atletism

8 SEPTEMBRIE, LA BUCUREȘTI: România-Germania atletism

? SEPTEMBRIE LA BELGRAD: Românai-Jugoslavia (football).

Programul sfârșitului anului 1940, cum și unele date din primăvară nu au fost fixate încă.

Reuter ne scrie din Athena:

Furtună pe mare, pățania lui Bindea și a lui Hoffmann, Cum a decurs primul match

Footballiștii greci n'au tehnică mare, sunt [illegible]

LUL REUTER.

TIMIȘOREANUL NE SCRIE — SCURT — CATEVA IMPRESII DIN CURSUL CALATORIEI ȘI NE DESCRIE PRIMUL MATCH, ACELA DISPUTAT DE C.A.M.T. LA 24 DECEMBRIE. REDAM IN INTREGIME CORESPONDENȚA LUI REUTER.

ATENA, 23. — Drumul până la Constanța a fost foarte plăcut. Păcat numai că a fost de scurtă durată, căci la Constanța ne-a prins o furtună atât de mare încât nici pe jos nu puteam merge. Iar vântul n'a contenit tot timpul. A fost foarte puternic, în cât — la un moment dat — Bindea a trebuit să se agațe de un felinar. Și picioarele-i îi fluturau ca un steag.

...Imediat după îmbarcare, ne-am culcat pentruca să nu ne apuce rău de mare.

PANICA PE VAPOR

Călătoria a decurs fără prea multe peripeții, deși furtuna continua să bântue marea.

Singura întâmplare mai amuzantă s'a produs Vineri dimineață, după prima noapte pe vapor. Suna gongul de dejun și fiecare își părăsea cabina în pas de voe. Numai Hoffmann a țâșnit pe coridor ca un disperat, cu un colac de salvare de gât!

2—0 (1—0). Punctele au fost marcate de Vazos în minutele 43 și 76.

In prima repriză noi am dominat dela inceput. Bindea a avut două ocazii să marcheze în min. 9 și 17, iar eu, în min. 29, am tras peste bară dela 7 m.

Olympiakos a marcat goalul în min. 43 la o lovitură liberă, când Eichler a boxat în teren. Vazos a reluat dela 5 m. în goal.

(Continuare in pag. 3-a)

Anul nou printre străini...

St. Român la Napoli și Roma C. A. M. T. la Salonic și H. C. Rapid la Budapesta

Ce matchuri susțin astăzi și mâine reprezentanții noștri

O ADEVĂRATĂ MINUNE

ȘI BINEFACERE SUNT SOBIȚELE DE BUZUNAR CU PLATINA. (Brevet D. R. P.)

CADOUL IDEAL PENTRU ORICINE, Domni, Doamne, Copii. Curățenie absolută, fără fum, fără miros, durabilitate nelimitată.

Vânzare exclusivă la magazinul „MUNISPORT" str. Doamnei, 3

Demonstrații fără obligație.

NICI UN CONCENTRAT SA NU PLECE FARA ACEST PREȚIOS AUXILIAR 20

Vacanță activă în grupările districtuale

Peste tot antrenamente de... sală

Grupările districtuale nu-și întrerup activitatea nici în timpul iernii

Majoritatea grupărilor — vorbim de acelea cu posibilități — au săli personale sau închiriază pentru a da posibilitatea jucătorilor să-și mențină condiția fizică până la reluarea activității pe teren

Și acum să ne ocupăm de aceste grupări.

VACANȚA PANA LA 15 IANUARIE

Grupări mici și vacanța deasemeni. Mai toți jucătorii nu beneficiază de vacanță decât până la 15 Ianuarie. Dela această dată până în Martie activitatea va fi continuată în săli de gimnastică.

METALOSPORT LUCREAZA CU DOI ANTRENORI

Una din grupările cu mari posibilități și cu o conducere cum rar găsim este Metalosport.

Deși nu a reușit să-și adjudece titlul de campion de toamnă al seriei în care activează prestigiul grupării nu este scăzut cu nimic. Imprejurările au fcst de așa manieră încât gruparea s'a văzut în nenumărate rânduri, în imposibilitatea să prezinte pe teren o echipă complectă.

Și evident că Metalosport are un lot de jucători selecționați cari au avut un trecut glorios în sport și continuă încă să se afirme. Timpul nu este pierdut și suntem convinși că Metalosport va recupera terenul pierdut și la sfârșitul campionatului va fi la locul de cinste

Actualmente jucătorii sunt în vacanță, care va expira la 15 Ianuarie, iar conducătorii sunt în căutarea unei săli ed gimnastică.

Această problemă va fi rezolvată în primele zile ale lunei Ianuarie astfel că la data fixată jucătorii vor urma programul fixat.

Este cunoscut faptul că Metalosport lucrează cu doi antrenori, cari sunt: C. Stanciu și Ion Lazăr. Tot ei vor lucra cu „băeții" și în timpul iernii astfel că în primăvară Metalosport va apare cu o echipă bine antrenată și gata de luptă. Nu putem încheia fără a aduce elogii conducătorilor acestei grupări cari sunt d-nii maior Craioveanu și Vanea.

Oameni de inițiativă și dotați cu o mare putere de muncă au reușit să dea asociației o mare destindere și vor lucra cu aceiași hărnicie, pentru a-și ajunge ținta.

ȘI DISTRIBUȚIA FACE ACELAȘ LUCRU

Campionul [illegible] II-a, a angajat sala Y.M.C.A., în care jucătorii vor face antrenamentele în timpul iernii.

Inainte de a vorbi de aceste antrenamente ed sală trebue să reamintim cititorilor că Distribuția este echipa neînvinsă.

Dela înființare și până în prezent „petroliștii" s'au impus cu desăvârșire și titlul de campioni l-au păstrat cu sfințenie.

In actlualul campionat „galbenii" au reușit să-și întocmească și o pepinieră puternică de juniori cari au terminat etapa de toamnă la egalitate de puncte cu Unirea Tricolor

Evident că este un mare merit pentru conducătorii acestei grupări cari înțeleg să dea sportului din societate cea mai mare importanță.

Un alt fapt cu care se poate mândri este acela că toți jucătorii sunt funcționari ai Societății iar juniorii sunt toți fii ai funcționarilor și ai lucrătorilor.

Chiar în ziua de 15 Ianuarie vor fi prezenți în sala Y.M.C.A., unde va face de două ori pe săptămână antrenamentele de sală.

După cum vedem și această grupare are un program destul de bogat și activitatea este din cele mai rodnice.

D. Cezar Popescu președintele de onoare al asociației și d. I. A. Selagianu, președintele activ se pot mândri cu ceeace au realizat în cel mai scurt timp.

Acelaș lucru am dori la toți conducătorii de grupări.

MON. OFICIAL LUCREAZA INTENS IN VEDEREA SEZONULUI DE PRIMAVARA

Deși învins în ultimul match — deci cu campionatul de toamnă pierdut — Mon. Oficial a continuat și continuă să spere că va cuceri totuși campionatul.

Desigur că șansele nu sunt prea mari dacă ținem seama de valoarea campioanei de toamnă a seriei — Olympia —, dar Mon. Oficial afișează o încredere în sine, care va trebui să dea de gândit Olympiei.

Tipografii posedă o grupare în care pe lângă secția de football, funcționarii și funcționarele asociației au posibilitatea să facă sporturi în sală, ca volley și basket-ball

Echipa de football se antrenează sub directa supraveghere a antrenorului Șerb, a cărui grijă este ca toți jucătorii să-și păstreze condiția fizică, un factor important și care contează în special la începutul sezonului.

SOCEC LAFAYETTE DEVINE GRUPARE POLISPORTIVA

Campionul de toamnă al cat. I B. față de strălucitul succes obținut cu Secția de football, i va extinde activitatea deveni grupare polisportivă.

Peste câtva timp librarii își [illegible] se va practica ping-pongul

In afară de aceasta cond[illegible] torii grupării au hotărât ca în tot timpul vacanței jucătorii să se antreneze în sală, urmărind în special menținerea conditiei fizice.

O SECȚIE DE BOX

Odată cu inaugurarea sediului, va lua ființă o secție de box, care probabil va fi pusă sub conducerea unui bine cunoscut boxeur (campion al României).

Dealtfel sarcina conducerii grupării va fi mult ușurată prin faptul că mai toți jucătorii au prieteni printre boxeurii români de marcă, iar aceștia s'au și oferit să antereneze pe jucători.

Dorința cea mai vie — dela ultimul jucător până la președinte — este aceia de a cuceri titlul de campion al Seriei și în consecință perspective de pătrundere în divizia secundă

In acest scop niciun efort — material și moral — nu va fi cruțat.

Am vorbit mai sus de câteva grupări cari au posibilitatea să se pregătească în vederea sezonului ce vine.

Toate grupările, indiferent de posibilități se pregătesc însă, toate fiind animate de dorința de a se clasa cât mai bine, de a obține satisfacții morale cât mai mari.

Ultima oră

H.C. Rapid s'a prăbușit în repriza treia și a fost învins cu 6-1, [illegible] de Ferencvaros

Biro a marcat punctul bucureștenilor

Budapesta, 30. — **Astă seara a jucat în localitate echipa bucureșteană de hockey, H. C. Rapid. Oaspeții urmau să înfrunte formația B.K.E., dar echipa campioană sosind de-abia la prânz dela Viena, unde a câștigat turneul internațional, echipa Ferencvaros a fost aceia care a servit drept adversar pentru bucureșteni.**

Cu tot frigul, un public destul de numeros a umplut tribunele patinoarului artificial.

Echipa bucureșteană, în primele două reprize, a servit o replică demnă localnicilor, dar în ultima repriză s'a prăbușit și a primit trei goaluri.

Cauza este desigur oboseala drumului lung.

In prima repriză echipele s'au pus cu greu „pe picioare" și acțiunile lor mai mult individuale n'au adus decât un singur goal marcat de dr. Blazsejowski.

După pauză jocul a devenit mai disputat. Gazdele au reușit să înscrie din nou prin Palfalvy și Bartos.

H. C. Rapid a reacționat puternic, atacând în 5 oameni. Acest atac a fost încununat de succes, întrucât o bombă a lui Biro a intrat imparabil în poarta păzită de Apor.

Efortul depus a epuizat însă pe bucureșteni, cari în repriza treia au făcut impresia unei echipe extrem de obosite.

Ferencvaros a marcat încă trei goaluri prin Erdödy, Gergely și Bartos, câștigând astfel cu 6:1.

Cele două echipe au jucat în următoarele formații:

FERENCVAROS: Apor-Fenessy, Sennyei-Palfalvy, Gergely, Blazsejowski-Bartos, Erdödy, Gosztonyi.

H. C. RAPID: Rațiu-Biro, Anastasiu - Telea, Botez, Brackl - Pană, Radian, Sadowski.

*

H. C. Rapid va susține încă un match în ziua Anului Nou. Adversarul bucureștenilor va fi B.K.E., iar matchul se va disputa la ora 12,30.

SPECTACOLE

Teatre

OPERA: Trubadurul.
NATIONAL: matineu: Nu [illegible]e iubesc; seara: Profesorul Storițin.
STUDIO: matineu: Acolo departe; seara: F[illegible] dela mansardă.
REGINA [illegible]A: matineu: Foc și pară; seara: Părinții teribili.
SĂRINDAR: ora 3: Figurantul ;ora 6: Calul năzdrăv[illegible] rantul.
MUNCĂ ȘI [illegible] Trușca-Pu[illegible] urcea[illegible]
ALHAMBRA BABY: matineu și seara: Alhamara Baby.

Cinematografe

ARO: Vin jloie, jurnale Fox și O. C. R.
CARLTON: Când felinarele se sting și judnal nou Fox.
SCALA: Primul sărut și jurnal [illegible] și Jurnal [illegible]hetarl.
[illegible]avolii roșii
[illegible] Paradisul pierdut.
[illegible]L: Fata bătrână și jurnal [illegible]ramount.
[illegible]ITOL: Dragostea mea te cheamă și jurnal cu [illegible]ltimele evenimente.
FORUM: Adio domnule Chips și Stan și Bran eroi fără voie.
ELISEE: Aventurile lui Huckleberry Finn și jurnal Paramount.
ROXY: Prietena noastră moartea și jurnal românesc.
OMNIA: Nu vreau să mor și artiștl.
„RIALTO", B-dul Carol 21: 1) Cazacii cu Charles Vanel; 2) Clubul Trăzniților cu John Barymore.
AIDA: Sânge de cazac și In zori de zi.
AMERICAN: Tarzan în exil și Doamna păcătuește.
BARCELONA: Panică în Univers și Stan și Bran alpiniști.
BIZANTIN: Aventurile lui Marco Pola și Valea giganților.
COTROCENI: Oameni cari înfruntă moartea și D-l și D-na detectiv.
CARMEN: Fra Diacolo și Ultima baricadă.
DACIA: Nu vreau să mor și P[illegible] nul de fier.
DIANA: Pentru patrie și [illegible] munților.
DICHIU: Aventurile lu[illegible] Robin Hood și Paradisul îndrăgostiților.
EDISON: Câinele din Bask[illegible]rwille, Prizoniera din Sing-Sing și Trupă de reviste.
FLORIDA: Sânge de cazac și Război și pace.
FRANKLIN Valsul nemuritor și vederi din liniile „Maginot" și Sigfried"
GRAND: Penitenciarul și D-ra Vedetă.
GLORIA: Cheia de aur și Prezicător fără voe.
GRIVIȚEI: Jertfa supremă și Honolulu.
ILEANA: Eu sunt legea și Desmoteniții soartei.
LIZEANU Evadatul 320 și D-ra Vedetă.
LUCIFER: Bengali și Kentucky
LIA: Ordin de chemare și In zori de zi.
MARNA: Stan și Bran, eroi fără voie, Cânecul eroilor și trupa Titi Mihăilescu.
MIORIȚA: Brigandul și Hoinarii.
MARCONI: Union Pacific, jur[illegible] Paramount și trupa de revist[illegible]
MILANO: Ea și el și Feci[illegible] azi.
MODEL: Stăpânul [illegible] Răzbunarea [illegible]
NONI: [illegible] Viață de artist.
NERO: Honolulu și Femei în alb.
NISSA: Cazacii și Vis de tinerețe.
ODEON: Se aprind făcliile, jurnal românesc și jurnal Fox.
PACHE: Atac în Mediterană și Nanette are trei iubiți.
PARIS: Crima din linia Maginot și Brigandul.
REX: Tarzan în exil și Andy Hardy Cowboy.
RAHOVA: Tarzan în exil și Soțul meu conduce ancheta.
SPLENDID: Union Pacific, Evadatul din Alcatraz și Flota britanică.
TRIUMF: Copii [illegible] nea diavo[illegible]
TOMIS [illegible] Ja[illegible]

1939...

Bilanț succint

și prea puțin statistic al unui an de răspântie pentru footballul românesc

O vastă experiență, o fericită schimbare de mentalitate, realizări de progres

Anul 1938 a fost un an critic, lansa drept concluzie la tradiționalul bilanț, un prieten de redacție.

Anul 1939 a fost un an de răspântie. Este o caracterizare, care se impune puternic. Și pentru considerente mai semnificative de cât acelea ale clasicei statistici.

Pentrucă aceasta este, poate, cea mai valabilă caracteristică a anului, care a trecut.

Statistica are în bilanțul lui o importanță minoră. Ceeace posedă relief în privirea de ansamblu asupra activității anului este seria de realizări, de construcții și acea foarte utilă schimbare de mentalitate, de climat moral.

S'a început în anul acesta o vastă experiență. Iată pentru ce rezultatele nu pot avea o valoare prea mare.

Ele nu au forța necesară unei caracterizări definitive.

Școala Națională de Antrenori, selecționeurul unic, o activitate mai puțin sporadică pentru echipa națională secundă, tabăra de juniori și o răsturnare a multor puncte de vedere sunt lucruri mult mai importante decât toate concluziile de ordin technic sau aritmetic, ce s'ar putea formula pe marginea acestui bilanț.

DOUA PERIOADE

Anul acesta poate fi împărțit în două perioade, cari se separă total și dela sine.

Existența lor nu poate fi tăgăduită de nimeni și constitue o dovadă incontestabilă că activitatea spirituală, morală, într'o sferă mai puțin întinsă, influențează hotărîtor activitatea technică.

Hotarul dintre aceste două perioade nu are nevoe să fie precizat. Toată lumea știe unde se termină cea dintâi și începe cea de a doua.

Prima perioadă, mai mare, mai obscură și foarte puțin elegantă, nu interesează prea mult. E un lucru, pe care încercăm toți să-l uităm.

Secunda este mai netă, mai clară și mai interesantă.

Pentru că a adus o concepție sportivă sănătoasă și un spirit technic mult mai rațional.

Urmările pot fi apreciate ușor asupra tuturor realizărilor, de care a fost vorba la început, și mai ales asupra activității echipei naționale.

Și pentru a termina aceste generalități foarte importante de altfel, se impune dela sine o concluzie fericită.

Anul 1939 înseamnă un pas excepțional pe calea progresului, care părea închisă pentru footballul românesc.

Cu atât mai important cu cât are în spate o realitate rațională, care trebue neîncetat subliniată.

O ACTIVITATE „SENZAȚIONALA" A ECHIPEI NAȚIONALE

Echipa națională a avut în anul care a trecut o activitate intensă și „senzațională". A jucat cu Anglia, Italia și Ungaria. Și a avut o comportare frumoasă. Ajutată mult, desigur, de faptul că toate aceste matchuri tari le-a susținut la București.

Incadrată în ansamblul schimbărilor amintite această comportare apare ca o consecință firească a lor.

Rezultatele realizate în acea primă perioadă sunt bune. fireste

Aceeași luptă disperată și elementară, care a adus uneori rezultate frumoase, dar n'a putut mulțumi niciodată pe cunoscători.

Și dacă matchul cu Italia nu a arătat prea mult diferența, care există între jocul marilor echipe și acela al echipei noastre, partida cu Anglia a fost deadreptul desolantă sub raportul technic.

Iată însă că odată cu numirea selecționeurului unic în concepția de luptă a echipei naționale se produce o schimbare totală.

O puternică preocupare de raționalizare a eforturilor, o pregătire serioasă și technică a lotului, o obiectivă și atentă selecționare a echipei, iată câteva din „noile obiceiuri" ale climatului moral nou.

Rezultatele nu s'au lăsat așteptate și dacă ele au întrecut așteptările tuturor, a fost pentrucă am crezut prea puțin în valoarea individuală a jucătorilor noștri.

Echipa națională secundă alcătuită din jucători tineri terminâ la egalitate cu o puternică formație maghiară. Pentruca a doua zi prima echipă să isbutească acelaș rezultat contra selecționatei maghiare care sdrobise echipa clasică a Germaniei.

Iată rezultatele technice ale echipelor naționale :

București : România — Jugoslavia 1:0 (0:0)
București : România — Letonia 4:0 (1:0)
București : România — Anglia 0:2 (0:1)
București : România — Italia 0:1 (0:1)
București : România — Ungaria 1:1 (0:0)

ECHIPA NAȚIONALĂ B

București : România — Letonia 3:0 (1:0)
București : România — Ungaria 1:1 (1:1)

ECHIPA CAPITALEI ȘI SELECȚIONATA DIVIZIONARA

In anul, care a trecut, s'a remarcat foarte interesantă activitate internațională: aceea a echipei Capitalei.

Inaugurarea s'a făcut în Grecia — a fost de altfel primul match al anului—și ultimul match s'a jucat la București.

In toate matchurile selecționata Capitalei s'a comportat la fel de bine și a arătat că poate juca frumos și interesant.

Rezultatele sunt :

Atena : București — Grecia 4:0 (1:0)
Pireu : București — Pireu 3:1 (2:0)
București : București — Berlin 1:0 (0:0)

Tot în cadrul turneului oriental trebue trecut și rezultatul selecționatei divizionare.

Selecționata Divizionară —Gecia 3:2 (2:0) la Atena

Și pentru ca să încheiem cu activitatea echipelor selecționate să adăogăm matchurile de antrenament cu Kispest :

Kispest — România A 1:0 (1:0)
Kispest — România B 2:1 (0:1)

GOAL GETTERII!...

In matchurile susținute, echipa națională A a marcat 6 goaluri și a primit 3 în matchurile oficiale. „Capitala" a înscris 8 goaluri și a primit numai unul. Iar echipa secundă a marcat patru și a primit unul.

Goalgetterul anului internațional: Baratky, care a marcat 5 goaluri, urmează Bodola, Auer și Reuter cu 2 goaluri.

CUPA EUROPEI CENTRALE

In C.E.C., România n'a avut o carieră mare.

Pentrucă n'am fost reprezentați decât de o singură echipă, care a fost eliminată din primul tur.

Rezultatele :

Venus — Bologna 1:0 (1:0)
Bologna — Venus 5:0 (1:0)

ACTIVITATEA INTERNAȚIONALA A CLUBURILOR

Spre deosebire de ceilalți ani, cluburile noastre au avut o activitate internațională redusă.

Iată principalele rezultate tehnice :

S. K. Jugoslavia — Ripensia 3:3
S. K. Jugoslavia — Rapid 5:4
Ripensia — A. S. Roma 2:2
Ripensia — München 40 2:1 (2:1)
München — Vulturii (Lugoj) 4:1 (4:1)

O remarcă interesantă: tot Ripensia a avut cea mai mare activitate internațională.

Rezultatele sunt la fel de triste pentru toate.

In Iugoslavia sau în Orient, echipele românești au avut o comportare care oscilează între mediocru și dezastruos.

Nu este însă mai puțin adevărat că ele au plecat după termine-

UN CAPITOL TRIST: TURNEELE

[illegible]

C. A. M. I. — Maccaby (Tel Aviv) 1:1 (0:0)
Rapid — Gradjonsky (Zagreb) 2:0 (0:0)
Rapid — M. A. S. K. 0:2 (0:1)
Ripensia — Vojvodina (Novisad) 3:0 (2:0)
Ripensia — Bata (Berovo) 2:0 (1:1)
C. A. M. I. — Olympiakos (Atena) 0:2 (0:1)
C. A. M. I. — A. S. K. 2:2 (0:2)
C. A. M. I. — Panathinaikos 3:2 (2:1)

Să observăm [illegible] cu 6:1 sunt o cursă [illegible] cu 2:0 care apare constant.

FABRICILE
D. MOCIORNIȚĂ
urează onoratei clientele și tuturor prietenilor
UN AN NOU cu PACE, BELȘUG și MULȚUMIRE SUFLETEASCĂ
1832

LA MULȚI ANI
UREAZA CLIENTELEI SALE
Fabrica de ciorapi și lingerie
Adesgo

1912 – 1940
Mulțumesc cu aceeași sinceră recunoștință, distinșilor clienți, cunoscuților mei, [illegible] până în deplin[illegible] realizator să continue [illegible]
IOAN C. MOLDOVEANU
Casă fondată în 1912
BUCUREȘTI, CALEA VICTORIEI No. 105. Telefon [illegible]
Cel mai mare și cel mai bine asortat magazin [illegible] specialități în accesorii, scule, și materiale auto mobilistice. Importațiuni directe, delà cele mai renumite putere surse mondiale.
Totdeauna, cele mai noi perfecționări.

ȘI IN LUMEA CELOR MICI

Incheiem bilanțul acesta cu o activitate simpatică. Aceea a juniorilor.

Cele două competiții mari ale juniorilor: Cupa Unirea și campionatul național au cunoscut succesul de totdeauna.

Aceste două competiții ca și tabăra de juniori de la Brașov sunt trei realizări, cari fac cinste comisiei de juniori.

Rezultatele sunt :

CUPA UNIREA (FINALA)

Sibiu — Iași 3:3

Trofeul a fost câștigat totuși de Sibiu pentrucă avea o echipă mult mai tânără.

CAMPIONATUL NAȚIO- NAL (FINALA)

Venus — Universitatea 3:1

ACTIVITATEA LIGILOR ȘI A DISTRICTELOR

O activitate vastă și meritoasă, care nu se pretează la un bilanț este aceea a ligilor și districtelor.

Ea merită însă cele mai neprecupețite elogii pentrucă pe tot cuprinsul țării campionatele districtuale au însemnat o dovadă de ordine și bună gospodărie.

Munca discretă a tuturor conducătorilor districtuali este de cea mai mare importanță pentru footballul nostru, pentrucă este o muncă constructivă.

Reuter ne scrie din Athena

(Urmare din pagina I-a)

BINDEA PREA INCET??...

In repriza doua noi am mai avut vreo cinci ocazii, dar le-am ratat pe toate.

In min. 76, după o combinație foarte frumoasă, Vezzo a marcat al doilea gol.

După părerea [illegible] bun om de pe teren [illegible] cliber, Bandrabur [illegible] Bindea [illegible]

Grecii [illegible]

dat [illegible]

Probleme ale footballului şi sportului românesc desbătute cu un conducător ideal: d. ing. V. Mişicu

ARBITRAJUL: orice soluţie este binevenită; profesionismul sau schimbul de arbitri cu Ungaria şi Jugoslavia

FORMULA divizionară: sunt categoric pentru orice modificare dacă o cer interesele româneşti ale sportului

Un interview cu primul vice-preşedinte al Rapidului, in care sunt discutate probleme de actualitate ale soccerului nostru

Footballul — acest rege al sporturilor — care a cucerit întreaga lume, impunându-se pe primul plan al activităţii sportive — se bucură de acelaş privilegiu câştigat şi la noi. Astăzi, poate mai mult ca oricând, footballul s'a dovedit a fi sportul care nu suferă concurenţă.

Acolo unde se vede însă, că se bucură de popularitatea cea mare este pătura conducătorilor, astăzi recrutaţi din elita ţării. Funcţionari superiori, funcţionari de stat, chiar miniştri frecventează arenele de sport, mai ales de football, trăesc matchurile şi în general sunt conducătoarii care asigură footballului mari şi ideale posibilităţi de progres, aşa cum procedează occidentul.

Cluburile noastre au la conducere sportivi de elită, personalităţi cu suprafaţă în viaţa publică, care înţeleg interesele generale şi utilitatea acestui sport şi-i acordă desinteresat şi nelimitat concurscul lor personal.

Şi credem că nu mai este nevoe să subliniem că în asemenea condiţiuni footballul va avea numai de câştigat şi că progresul va fi doar o chestiune de formalitate.

*

In această pătură a conducătorilor de elită se situează figura vechiului sportiv d. ing V. Mişicu, primul vice-preşedinte al Rapidului, recent ales în comitetul federal al federaţiei române de hockey pe ghiaţă. (F. C. Rapid nu are preşedinte).

Vice-preşedintele Rapidului şi-a dedicat puţinul timp liber sportului, căruia i-a acordat sprijinul său moral şi material. Mereu în mijlocul jucătorilor pe care i-a încurajat, i-a felicitat sau dojenit; mereu la curent cu problemele care agită sportul şi care l-au preocupat, afectându-l unele gesturi de netă nesportivitate şi bucurându-l realizările care privesc bunul mers şi corectitudinea sportului românesc.

*

Cu d-sa am avut prilejul să stăm de vorbă zilele trecute şi atunci ne-am putut da seama că footballul sau sportul românesc are nevoe de asemenea sportivi.

Desbătând câteva din problemele care se pun în prezent în legătură cu footballul nostru, d. ing. Mişicu ne-a desvăluit grija pe care o poartă manifestărilor sportive în limitele corectitudinei şi a unei sportivităţi care să nu fie depăşită nici un moment oricare ar fi situaţia, revoltându-se împotriva tuturor actelor antisportive, de brutalitate şi incorectitudine, care au un efect nenorocit asupra noţiunei de sport.

*

Desigur, problema arbitrajului constitue principalul motiv de revoltă al d-lui ing. Mişicu:

Mare problemă: arbitrajul

„In chestiunea arbitrilor, eu personal sunt foarte amărât. Ne-a afectat, pe noi conducătorii Rapidului ,orice arbitraj incorect, indiferent dacă juca sau nu echipa noastră.

„In general, noi cheltuim timp şi bani pentru interesele generale ale footballului românesc şi am dori ca să avem măcar satisfacţia unor arbitraje obiective, corecte.

„Cu atât mai mult cu cât „sportul este o întreagă morală" şi noi ne-am propus propagarea sportului în rândul tineretului, pe care-l dorim desvoltat într'o atmosferă de moralitate şi dragoste de sport.

Mai este oare posibilă această educaţie a tineretului în condiţiunile în care se înţelege astăzi practicarea sportului?

„Categoric nu, şi atunci iată străduinţele noastre zădărnicite şi rolul nostru redus la proporţii care nu pot decât să determine retragere din sport".

Fără doar şi poate, d. ing. Mişicu are perfectă dreptate.

Orice soluţie este binevenită

Firește, l-am întrebat atunci pe d. ing. Mişicu dacă este de acord cu INTENŢIA FEDERAŢIEI DE A INTRODUCE PROFESIONISMUL IN RANDUL ARBITRILOR. Şi d-sa ne-a răspuns:

„Orice soluţie este binevenită pentrucă ea va însemna că forul conducător este convins şi vrea să curme pentru totdeauna o situaţie imposibilă.

„Noi nu vrem ca Rapid să fie părtinit de arbitri şi nici n'am admite vreodată, dar nici să suferim de pe urma lor.

De aceea suntem din capul locului pentru orice s'ar face cu scopul de a restabili imparţialitatea atât de necesară intereselor superioare ale sportului".

SCHIMB DE ARBITRI CU UNGARIA ŞI JUGOSLAVIA

— Cum priviţi însă propunerea Ungariei privitor la un schimb de arbitri între Ungaria, Jugoslavia şi România la matchurile de campionat?

— O găsesc foarte bună, mai ales că ar putea fi o soluţie pentru problema arbitrajului care ne agită.

Al doilea aspect: brutalităţile

— „De altfel — a continuat d. inginer Mişicu — problema nu se rezumă numai la arbitraj. Mai are un aspect, tot atât de trist şi îngrijorător în ce priveşte consecinţele: brutalităţile, care trebue să dispară de pe arenele noastre.

„Şi noi suntem hotărâţi să sancţionăm drastic — chiar cu excludere — pe oricare din jucătorii noştri [illegible] permite [illegible] de nesportivitate.

„Astfel de iniţiative se vor urma, căci este o crimă să mai cheltuim timp şi bani pentru ca, în loc de satisfacţii, să asistăm la scene respingătoare.

„Iar dacă situaţia aceasta dublă a arbitrilor şi a brutalităţilor va mai continua, noi nu mai avem ce căuta în sport, indiferent cine ar fi [illegible]ovaţii.

[illegible]sportivitatea

[illegible] în mod deo-

„Nu trebue să uite nimeni din cei care iau parte activă în sport că astăzi, în aproape toate conducerile de federaţii sau grupări figurează funcţionari superiori de stat şi orice abatere de la legile sportive pe arene, poate avea consecinţe nefericite.

„Un act nesăbuit comis de un jucător, o decizie pripită a vreunui for federal aduce consecinţe grave asupra acestor funcţionari superiori care, în acest mod, vor fi siliţi să se despartă de sport pentru totdeauna".

Da, de acord cu modificarea formulei divizionare

— „S'a vorbit în ultimul timp de modificarea formulei divizionare. Dvs. cum priviţi această problemă?"

— „Dacă este vorba de interesele româneşti ale sportului, sunt categoric pentru orice modificare, ori cât de mic ar fi profitul.

„Footballul românesc nu a atins încă un nivel superior pentru a se putea lipsi de elementele minoritare. Astăzi parcurge o perioadă de tranziţie, când cu ajutorul acestor elemente trebue să formăm pe cele româneşti.

„Şi cu aceasta ating o chestiune de mare importanţă pentru viitorul footbalului: cultivarea tineretului în şcoli. Iată ceeace trebue neapărat tradus în fapt.

„Trebue stăruit pentru introducerea cât mai mult a sportului în şcoli. De utilitatea acestei chestiuni m'am convins în cursul unei călătorii în Elveţia. Ei bine, acolo fiecare şcoală are în curte un teren de sport, de football.

„Şi aici însă totul trebue lucrat în raport cu ideia de sport în spirit de corectitudine".

NICIO RIVALITATE INTRE RAPID ŞI VENUS

Incet... încet şi datorită faptului că între timp o delegaţie a secţiei de hockey s'a prezentat d-lui ing. Mişicu pentru a-i prezenta cupa d-lui ministru Gh. Vântu, cucerită în urma victoriei asupra Venusului, convorbirea a alunecat spre... Rapid.

Şi d ing. Mişicu ne-a spus lucruri extrem de interesante:

„S'a tot vorbit, mai cu seamă în ultimul timp, că între Rapid şi Venus ar fi rivalitate sau antagonism.

„Absolut inexact. Nu există nici un antagonism între noi şi vre-o grupare din ţară, neurmărind nici un interes personal sau material. Deci nici cu Venus".

CE-I CU SCHAFFER

— „Antrenorul Schaffer este definitiv angajat?"

— „Avem nevoe de un antrenor mare, dar angajarea lui Schaffer n'a fost rezolvată încă în mod definitiv. Comitetul este de acord şi urmează să se pronunţe".

CAMPIONATUL NAŢIONAL

— „Campionatul naţional...?"

— „Firește, dorim să-l câştigăm. Vom lupta pentru el, dar nu vom depăşi nici un moment limitele sportivităţii".

INTENSIFICAREA RELAŢIILOR CU ŢĂRILE VECINE

— „In sfârşit, proectele pentru viitor".

— „In mod precis pot spune că anul viitor, cu autorizaţia federaţiei de football, vom intensifica relaţiile cu grupările feroviare din ţările vecine. Aceasta însă în limitele posibilităţilor şi întrucât împrejurările actuale şi viitoare ne vor permite".

*

Aici, convorbirea noastră cu d. ing. Mişicu a luat sfârşit.

Şi vom recunoaşte că d-sa priveşte toate problemele prin aceeaşi prismă, aceia a sportivităţii şi a realizărilor imediate, numai şi numai în folosul şi pentru progresul footballului, în special, şi al sportului românesc în general.

Cu asemenea conducători, cu astfel de sportivi de rasă, viitorul unui sport este asigurat.

— P. Gaţu —

Cursurile şcoalelor de arbitri vor începe la 15 Ianuarie şi vor dura 10-12 şedinţe

Mult agitata problemă a arbitrilor preocupă în mod intens şi pe conducătorii federaţiei noastre, care doresc, se străduesc să găsească o soluţie.

In acest scop au decis să înfiinţeze şcoli de arbitri şi s'a lansat acel apel către toţi jucătorii şi amatorii de football din ţară, pe care l-am publicat în numărul nostru de eri.

La rândul nostru, convinşi că şcolile de arbitri vor aduce soluţia salvatoare, facem un apel către toţi sportivii din ţară să se înscrie la aceste şcoli, dând astfel concurs direct la remedierea unei lacune contra căreia au protestat de atâtea ori pe arenele de football.

Cursurile acestea de cunoaştere şi perfecţionare a regulilor jocului de football pot fi urmate de oricine vrea. Jucători, foşti jucători şi arbitri, amatori.

In număr mare ar trebui să se înscrie spectatorii obicinuiţi ai terenurilor de football, adică aceia care cunosc problema şi ştiu ce lipseşte arbitrilor.

DURATA CURSURILOR

Şcoala va funcţiona timp de 2—3 luni şi va începe la 15 Ianuarie. Se vor ţine în fiecare săptămână câte o şedinţă teoretică şi una practică.

Cursurile vor continua şi după începerea campionatului. In aceste şedinţe se vor face şi critici asupra arbitrilor la matchurile precedente.

ULTIMELE DISPOZIŢIUNI...

...în vederea deschiderii acestor şcoli se vor lua de către comisia centrală a arbitrilor, în urma avizelor ce le vor primi din partea districtelor, imediat după sărbători.

Urarea de Anul Nou a d-lui general Gabriel Marinescu

Cu prilejul Anului Nou, urez d-lui preşedinte G. Plagino şi colegilor dela U.F.S.R., precum şi tuturor oficialilor, arbitrilor, grupărilor şi jucătorilor din F.R.F.A., un an 1940 rodnic pe toate tărâmurile şi cu deplină reuşită în toate înfăptuirile ce ne-am propus. Li asigur pe toţi de dragostea mea sinceră şi, cu gândurile cele mai bune, le spun că n'am decât dorinţa vie să-i revăd cât mai curând la luptă pentru propăşirea footballului românesc.

Sănătate!

General G. MARINESCU.

Tariful de publicitate al ziarului UNIVERSUL

(CATEGORIA IV)

LINIA CORP	5
Dela 10-1000 linii Lei	1
Dela 1000 linii în sus . . . . . „	7,50
Anunţurile colectorilor de loterii „	10
Bilanţuri, convocări, notificări etc. „	30
Ştiri artistice, judiciare, şcolare „	15
Informaţiuni comerciale minimum 5 linii „	17,50
Informaţiuni [illegible] nanciar	17,50
[illegible]	[illegible]

nevrargyl
Dr. BOUSQUET
CALMEAZĂ IMEDIAT
DURERILE DE CAP—NEVRALGII
ŞI COMBATE GRIPA
In cutii a 3 tablete şi 20 tablete

Şcoala Naţională de Antrenori... ...o instituţie modernă cu o viaţă sobră de muncă intensă şi foarte puţine momente simpatice

Şcoala Naţională de Antrenori este incontestabil realizarea cea mai îndrăzneaţă şi cea mai raţională a federaţiei de football. Şi, poate, cea mai utilă. Pentru că ea tinde să creeze un stil unitar în footballul nostru împrumutând echipelor româneşti aceeaşi metodă de joc.

54 DE ELEVI

Şcoala Naţională de Antrenori a fost primită cu cea mai vie satisfacţie şi s'a bucurat de un succes destul de mare.

La început s'au primit 120 de cereri de înscrieri şi numărul acesta este semnificativ. El spune tot despre interesul pe care l-a stârnit noua instituţie.

Din aceşti 120, 44 de elevi erau trimişi de grupări, 38 se înscriseseră direct iar 38 sunt proveniţi din asociaţia antrenorilor din România. Ei sunt antrenori calificaţi şi nu urmează cursurile decât pentru specializare.

Din aceşti 120 admişi n'au urmat cursurile decât 54 de elevi.

La examenele parţiale s'au prezentat numai 35 de elevi şi notele obţinute arată că jucătorii de football pot face eforturi intelectuale de cea mai mare intensitate. Pentrucă programul de studii este deadreptul impresionant.

PROGRAM UNIVERSITAR

Programul şcolar — eşalonat pe timp de şapte luni — cuprinde opt cursuri.

Elevii-antrenori urmează 160 de ore de football teoretic şi practic — cu d. dr. Virgil Economu, directorul şcoalei — 50 de ore teoretice şi 30 practice de anatomie, cu d. dr. Baby Zamfirescu, 50 de ore teoretice şi 40 de şedinţe practice de fiziologie, cu d. dr. Traian Dumitrescu, 30 de şedinţe teoretice şi 30 practice de masaj medical şi sportiv, cu d. dr. Adrian Ionescu, 40 şi 40 de ore teoretice şi practice de gimnastică cu d. profesor Ion Coja şi 20 de ore — teoretice şi practice — de arbitraj cu d. V. Economu.

Programul acesta este completat cu o serie de conferinte de psichologie, pedagogie ţinute de d. profesor Zapan şi cu o altă serie de conferinţe, cu subiect rezervat din, mecanică. etică profesional. etc.

Evident, programul acesta — cât mai ales materia predată — constitue o performanţă excepţională pentru elevi. Căci dacă printre cei 54 de elevi sunt studenţi şi chiar [illegible]ineri, există însă şi internaţionali cu numai etică profesională etc.

Şcoala Naţională de Antrenori nu are totuşi intenţia de a lansa pe piaţă un nou tip de profesionişti „antrenorul-savant". Ci aşa cum spunea directorul şcoalei, programul acesta are de scop să dea elevilor cunoştinţele necesare şi să-i înveţe cu un spirit ştiinţific, necesar noii concepţii raţionale, care domneşte acum în footballul nostru.

LA CAMINUL REGELE CAROL II

Pentru a veni în ajutorul cluburilor provinciale, Şcoala Naţională de Antrenori a pus la dispoziţie elevilor antrenori din provincie 28 de locuri gratuite la căminul Regele Carol II.

La început erau 28 de oameni tăcuţi, străini unul faţă de celălalt. Acum sunt 28 de prieteni, cari discută pasionat probleme technice, învaţă, scriu împreună şi se ascultă unul pe altul.

Viaţa celor 28 de elevi antrenori dela căminul Regele Carol II este, poate, cel mai frumos aspect uman din toată existenţa şcoalei de antrenori.

ABONAMENTE LA TOATE REVISTELE ŞI ZIARELE DE SPORT

Şcoala Naţională de Antrenori este o instituţie serioasă. Mai degrabă severă.

Singurele momente de exuberanţă care vin să întrerupă existenţa sobră şi activă a cursurilor sunt discuţiil după matchurile de campionat.

Toţi elevii asistă la partidele de campionat şi sunt obligaţi să facă un raport technic, relevând greşeli de tactică sau technice.

Aceste raporturi sunt luate în discuţie, Luni seara şi constitue momentele dinamice cele mai simpatice.

Alte momente tot atât de frumoase sunt acelea în care vin revistele străine. Căci elevii antrenori sunt abonaţi la toate ziarele şi revistele de sport din apus.

La căminul Regele Carol II vin „Football" şi „L'Auto" (Franţa), „Calcico Ilustrato" (Italia), „Nemzeti Sport" (Ungaria), „Fussball Woche" şi „Kiker" (Germania). Ba chiar şi o revistă rusească, Krassnii Sport.

Ea este citită şi tradusă de Deac, care a fost mulţi ani antrenor la celebra campioană rusă „Dynamo".

360.000 LEI PE AN!

Iată acum şi câteva cifre din economia şcoalei.

Bugetul şcoalei este de 360.000 lei anual. Suma aceasta minimă este suficientă pentru că A. N. E. F. i-a pus la dispoziţie toate sălile de curs şi laboratoriile [illegible]

[illegible]

Aceasta este Şcoala Naţională de Antrenori.

Viaţa ei interioară este interesantă şi puternică. Iar toată organizaţia ei impresionează în gradul cel mai înalt pe toţi cei cari se apropie de ea.

Şi — ceeace e mai important — este o instituţie modernă.

— Red. —

SHOOTURI şi BARE

● LA Cernăuţi au început cursurile pentru cunoaşterea regulilor jocului de football şi vor continua la 4, 11, 18 25 Ianuarie şi 1 Februarie.

● A. S. DISTRIBUŢIA va relua antrenamentele la 15 Februarie în sala A. C. T.

● JUNIORII Distribuţiei, deşi sunt în primul an de activitate, s'a clasat în primul loc la egalitate de puncte cu Unirea Tricolor.

Pentru ce maladiile vezicei sunt atât de frecvente?

Vezica este o pungă extensibilă şi destinată să strângă urina care se scurge în mod constant din filtrul renal, pentru a o elimina. Vezica, într'un cuvânt, este un muşchi găunos, putând să se contracteze tot atât de bine ca şi muşchii plini ai braţului, şi această proprietate, când se exagerează, în caz de inflamaţiunea acestui organ, provoacă suferinţe grele.

Insă, veţi zice, cum se poate ca vezica, fiind un organ intern bine protejat, poate să se inflameze atât de uşor? Infecţiunea pătrunde acolo în două moduri: 1. Pe cale ascendentă, microbii urcând dela extremitatea canalului urinar. 2. Pe cale descendentă, urina unui rinichi infectat făcând să contamineze o vezică sănătoasă.

Pagéol constitue tratamentul perfect al afecţiunilor căilor urinare.? El descoperă microbii până în cele mai mici refugii, descongestionează mucoasele redă urinilor limpeditatea şi diminuează frecvenţa emisiunilor.

Pagéol este salvatorul căilor urinare.

Citiţi Universul Sport

Poliţia secretă federală pe urmele suspecţilor

F.R.F.A. intenţionează să ia o serie de hotărîri senzaţionale pentru a asigura o normală desfăşurare competiţiei campionatului naţional

Returul campionatului naţional constitue o problemă de cea mai mare importanţă pentru F.R.F.A.

Formula de retrogradare face posibilă o serie întreagă de aranjamente, cari ar falsifica rezultatele influenţând astfel normala desfăşurare a competiţiei naţionale.

COLABORARE INTRE BIROUL FEDERAL, C. C. N. ŞI C. C. A.

La F.R.F.A. se lucrează acum la punerea la punct a unor modalităţi de control şi prevenire a acestor nesportive aranjamente.

Pentru campionatul de primăvară s'a fixat principial o strânsă colaborare între biroul federal, comisia centrală de arbitri şi comisia campionatului naţional.

Programul de colaborare nu a fost încă alcătuit dar se poate afirma că el va împiedica aproape total falsificările de rezultate.

Iată însă câteva amănunte, pe care le deţinem prin binevoitoarea indiscreţie a unui oficial.

ŞEDINŢE COMUNE

Se proectează anume ca înainte şi după fiecare etapă să aibe loc o şedinţă specială, la care să participe un reprezentant al celor trei foruri.

Misiunea acestei noi comisii este aceea de a stabili modalităţile de control pentru fiecare match „suspect" în parte.

Concluziile ca şi măsurile luate vor fi ţinute secrete şi nu vor putea fi discutate decât de comitetul federal.

TREI DELEGAŢI SECREŢI

O altă precauţiune se pare că va fi aceea a delegaţilor secreţi la matchuri.

Vor fi trei. Unul din partea biroului federal, al doilea din partea C. C. N. şi ultimul din partea C. C. A.

Fiecare din aceşti trei delegaţi va întocmi un raport. Cele trei raporturi vor fi confruntate de comisie şi au atâta importanţă încât pot influenţa omologarea rezultatelor.

Intr'adevăr, dacă concluziile din cele trei raporturi concordă în a declara desfăşurarea unui match anormală rezultatul nu va mai fi omologat, urmând să fie luate hotărîri... „senzaţionale".

REGIM PURITAM PENTRU ARBITRI

Iată o „intenţie" nu lipsită de humor. Arbitrii, cari conduc matchurile diviziunare nu mai vor avea voe să se întâlnească cu conducătorii grupărilor interesate.

Dacă unul din delegaţi notează un asemenea incident, arbitrul şi conducătorul în cauză vor fi suspendaţi chiar dacă nu au fost surprinşi tête à tête.

. . . . . .

Acestea sunt numai câteva din măsurile pe care intenţionează să le ia F.R.F.A. Ele sunt, firească, revoluţionare dar trebuesc salutate cu cea mai mare bucurie pentrucă tind să asigure campionatului naţional o desfăşurare regulată.

Sportivii vor fi alături de F.R.F.A., ori cât de extraordinare va fi măsurile luate, pentrucă toţi doresc ca marea competiţie să fie corectă.

B O X

Un an care ne-a rezervat dureroasa detronare a lui Toma Aurel, dar ne-a adus satisfacţia puternicei reveniri a lui Lucian Popescu, actualul campion al Europei

Milică Teodorescu este cel de al doilea campion român care a început să se impună prin bune performanţe reuşite în America. Câţiva proaspeţi amatori ne îndrituesc să prevedem un viitor mai bun boxului indigen. In lume supremaţia lui Joe Louis continuă

Pe răbojul boxului a fost încrustată o nouă crestătură. A câta, este greu de spus căci anii scurşi îşi pierd istoricul în timpuri depărtate pe cari nu le pot stabili nici cei mai de seamă înregistratori ai evenimentelor capitale.

Astăzi a sosit scadenţa anului 1939 şi ne găsim în ajunul unui nou an pe care îl dorim cât mai bogat în evenimente, cât mai fecund în reuniuni de mari proporţii şi, mai ales, cât mai edificator pentru soarta boxului românesc, care în ultimii ani nu s'a bucurat de un trai tihnit şi de mersul ascendent pe care îl marcase în trecuta lui epocă de glorie.

Dat fiind că manifestările publice ale anului nu au fost prea numeroase, bilanţul anului ce se încheie nu va cuprinde decât câteva fapte cari merită, datorită importanţei lor, o atenţie deosebită.

UN NOU CAMPIONAT EUROPEAN IN PATRIMONIUL ŢAREI

Pe primul plan al evenimentelor importante petrecute în decursul anului în domeniul boxului se studiază isprava aducerii în patrimoniul ţărei a unui nou titlu european.

LUCIAN POPESCU

Evenimentul merită cu atât mai multă atenţie cu cât el se datoreşte unui element a cărui decadenţă temporară nu lăsa să se întrezărească o revenire atât de puternică şi netă. Titlul continental al categoriei pană este astăzi în posesia unui român care merită cele mai neprecupeţite elogii.

LUCIAN POPESCU, REDIVIVUS

Triumful boxului românesc se datoreşte lui Lucian Popescu, acelaş Lucian care cu ani în urmă fusese dublu campion al Europei şi despre care se credea în ultimul timp că nu va mai putea emite pretenţiuni în companii de prima mână. Cu atât mai plăcută a fost surpriza victoriei lui asupra fostului deţinător al titlului.

Pornind dela cea mai mică dintre categorii, Lucian Popescu a isbutit în decursul anilor să se impună la muscă, cocoş şi pană, cucerind pe rând titlurile continentale ale acestor categorii şi demonstrând în ultima instanţă că a rămas acelaş mare boxeur care în ziua de 7 Iunie a anului 1930 a adus ţărei şi tuturor sportivilor români satisfacţia cuceririi primului titlu continental.

VICTORIA ASUPRA LUI PHILL DOLHEM

Lucian Popescu a redevenit campion al Europei învingând pe belgianul Phill Dolhem în posesia căruia se afla titlul la data matchului. Şi victoria compatriotului nostru a fost atât de categorică, încât a transformat în admiratori

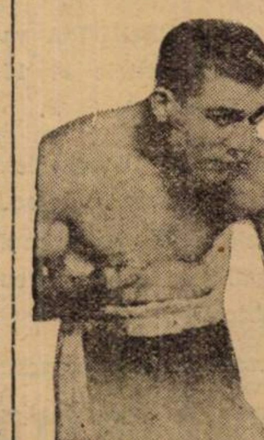

PHIL DOLHEM

până şi pe detractorii lui Lucian Popescu. Belgianul a fost tot timpul dominat, fiind silit să accepte tactica impusă de român şi terminând lupta complet epuizat. Directa de stânga a lui Lucian Popescu şi-a spus şi de rândul acesta cuvântul obligând pe un boxeur de clasă continentală să plece steagul fără drept de apel.

O CONFIRMARE A VICTORIEI

Spre a demonstra că revenirea nu este temporară, Lucian Popescu a acceptat, la scurt interval după victoria asupra lui Dolhem, un match cu italianul Gino Cattaneo, actual campion al Europei la categoria cocoş, care cu un an înainte difuzase o formă şi valoare admirabile în faţa lui Toma Aurel.

Noua încercare a constituit confirmarea precedentei victorii, Cattaneo împărtăşind soarta lui Dolhem. Lucian Popescu a triumfat cu aceiaşi autoritate şi a făcut odată mai mult, dovada marei lui clase.

Astăzi, Lucian Popescu se găseşte în posibilitatea unei deplasări peste ocean. A primit recent o ofertă din partea unui organizator al ţărei care consacră campionii şi o călătorie a

MILO TEODORE

lui spre New York nu este exclusă.

REVELAŢIA LUI MILICA TEODORESCU

Un alt fapt demn de relevat la sfârşit de an este acela al recentei ascensiuni înregistrată de Milică Teodorescu, campionul României la categoria mijlocie. Cu o râvnă şi voinţă ce nu se întâlnesc la fiecare pas, Milită Teodorescu a perseverat şi şi-a croit drum acolo unde nu pătrund decât campionii autentici.

In America, compatriotul nostru a luptat din greu cu mari dificultăţi dar finalmente a isbutit să se impună printr'o serie de performanţe revelatorii. Invins sau învingător, campionul României s'a comportat totdeauna cum nu se poate mai bine şi deaceia admiratorii sportului cu mănuşi l-au revăzut cu plăcere ori de câtăe ori a fost programat.

Ultima lui eşire în America a coincis cu o victorie care spune foarte mult. A dispus net la puncte de Leonard Bennett, un boxeur cu admirabile state de serviciu, care nu a cedat decât de extremă justeţe unor adversari cu titluri evidente ca: Freddye Steele, Al. Hostak şi Ceferino Garcia.

Victoria repurtată de compatriotul nostru în ziua de 11 Decembrie deschide acestuia noui orizonturi şi face din el un element capabil să urce cele mai invidiate trepte.

UN NENOROCOS: TOMA AUREL

Reversul medaliei nu este la fel de strălucitor. Anul ce s'a scurs ne-a rezervat şi o decepţie furnizată de Toma Aurel pe care ne obişnuisem să-l vedem adăugând

TOMA AUREL

noui verigi la lanţul său de victorii. După ce triumfase, în decurs de trei ani, de 27 ori consecutiv, fostul campion european a cedat discutabil, în Anglia, unui localnic pentru ca peste câteva luni să pardă prin scoatere din luptă în faţa germanului Ernst Weiss care nu trebue considerat, în niciun caz, drept un boxeur excepţional.

Cu toate acestea noi continuăm să acordăm circumstanţe uşurătoare campionului român dar nu ne ascundem teama de a inregistra noui înfrângeri ale lui Toma Aurel şi aceasta pentru motivul că s'ar putea întâmpla cu el acelaş lucru care a pus capăt carierii multor foşti consacraţi. Vitalitatea excesivă permite ascensiuni rapide dar, de cele mai multe ori provoacă prăbuşiri fără posibilitate de revenire. Şi vitalitatea a caracterizat pe micul nostru campion.

Am dori ca prevederile noastre să nu se îndeplinească şi urăm lui Toma Aurel ca în America unde se găseşte de câteva luni, să reia seria răsunătoarelor lui succese.

AMATORISMUL IN PROGRES

Trecând la amatori nu vom ezita să consemnăm un real progres. Reuniunile numeroase organizate în decursul anului au avut darul să dea roade bune şi astăzi, după trecerea a 365 zile înregistrăm cu plăcere această constatare.

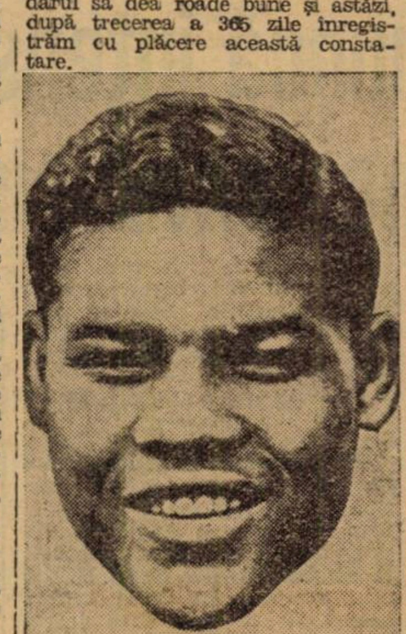

JOE LOUIS

Dacă lucrurile se vor desfăşura şi în viitor în acelaş ritm — nu vedem dece situaţia nu s'ar perpetua — putem nădăjdui într'o completă redresare a boxului.

SUPREMAŢIA LUI JOE LOUIS

Sceptrul suprem al boxului din întreaga lume a rămas şi anul acesta în stăpânirea faimosului negru Joe Louis, deşi şi-a pus în nenumărate rânduri titlul în joc, nu a fost niciodată ameninţat cu detronarea dispunând cu manifestă uşurinţă de toţi aceia cari s'au crezut îndreptăţiţi să fie sau i-au fost impuşi, drept challengeri.

In această situaţie este greu de prevăzut cât va mai dura domnia „mitraliorului" din Detroit..

Jenny Dumitrescu

Numărul viitor al ziarului nostru

va apare

Miercuri 3 Ianuarie

la ora obicinuită

cu toate rezultatele din ţară

şi străinătate

NATAŢIE

Progresul nataţiei în 1939

1939 a fost pentru nataţia noastră foarte darnic.

Inceputul l-a făcut Viforul Dacia cu recordul la stafeta 10x50 m. liber. A urmat apoi Clubul Sportiv Tg. Mureş care în întâlnirea amicală cu Vif. Dacia la strandul Obor a bătut două recorduri: 100 m. brasse în 1'17"2 cu Vasile Bekeş şi stafeta 10x100 m. liber în 12'16". Apoi la Tg. Mureş Elisabeta Tamaş (Mureşul) stabileşte un nou record naţional de 400 m. liber în 7'06".

La campionatele naţionale organizate de F.R.I. la Bucureşti prin concursul ministerului Muncii, Clubului Venus şi a d-lor general Dombrowsky, general Gabriel Marinescu şi colonel Ionescu, a fost o adevărată ploaie de recorduri.

Nouile recorduri sunt: E. Püllök 100 m. liber în 1'02"3, Vasile Bekeş 100 m. brasse în 1'16"6, Elisabeta Tamaş 200 m. liber în 3'19", Gerda Treyball (Armin) 200 m. brasse în 3'30"4 şi Clara Perlaky (C. S. Tg. M.) 100 m. spate în 1'39"4.

Din eroii de mai sus singurul care trece peste vârsta de 21 ani este timişoreanul Püllök restul tineret.

Timpurile realizate de V. Bekeş şi Püllök la 100 m. brasse şi 100 m. liber sunt de valoare europeană.

Dacă la probele de innot provincia a excelat la polo pe apă Bucureştiul a fost imbatabil.

Echipa Viforului Dacia a câştigat campionatul naţional fără multă trudă.

Dintre innotătorii bucureşteni în afară de I. Slăvescu, P. Puşcaşu şi Nelu Georgescu s'au mai relevat elemente tinere ca: Tita Cristescu (V. D.), Marianne Weigelt (St. Rom.), Isabela Stofran (St. R.), Getta Dobrescu (St. R.), Pavel Săvescu (St. R.) şi Fluchter (Mac.).

Tot în acest an, prin intervenţiile F.R.I. innotul a fost introdus deocamdată parţial în străjerie care a dat rezultate excelente.

D-nii Mihail Savu preşedintele F.R.I., dr. Siligeanu, C. Leoveanu, cpt. Bărzănescu, maior Roşu, dr. Giurgiu, ing. Koniaty, E. Freund, V. Catina, Hetasch şi Haralambie Ionescu merită toate laudele pentru munca depusă în interesul nataţiei şi speră că în anul viitor munca să le fie încununată cu noui succese.

Florin Brătan

LISTA RECORDURILOR NAŢIONALE

DOMNI

Liber (crawl)

50 m. 0.27"2 Eugen Püllök (Ilsa) 1937.

100 m. 1'02"3 Eugen Püllök (Ilsa) 1939

200 m. 2'27" A. Kelemen (C. S. Tg. M.) 1937.

400 m. 5'19"4 A. Kelemen (C. S. Tg. M.) 1937.

500 m.

800 m. 11'29" A. Kelemen (C. S. Tg. M.) 1937.

1500 m. 22'12"5 A. Kelemen (C. S. Tg. M.) 1937.

BRASSE

50 m. 31"8 Vasile Bekeş (C. S. Tg. M.) 1937.

100 m. 1'16"6 Vasile Bekeş (C. S. Tg. M.) 1939.

200 m. 3'02"2 Vasile Aranyossi (C. S. Tg. M.) 1938.

SPATE

100 m. 1'16"2 Vasile Aranyossi (C. S. Tg. M.) 1938.

200 m. 2'52"2 Vasile Aranyossi (C. S. Tg. M.) 1937.

400 m. 6'10"5 Vasile Aranyossi

STAFETE

5x50 m. 2'46"1 T.C.R. Buc. 1933.

10x50 m. 5'27 Viforul Dacia 1939.

4x100 m. 4'25"5 C. S. Tg. Mureş 1936.

10x100 m. 12'16" C. S. Tg. Mureş 1939.

4x200 m. 10'24"1 C. S. Tg. Mureş 1937.

3x100 m. mixt 3'45" C. S. Tg. Mureş 1938.

Sărituri: Alexandru Lascu C.F.R. Buc.

DOAMNE

Liber (crawl)

50 m. 34"9 Maria Ballo (C. S. Tg. M.) 1937.

100 m. 1'23"9 Maria Ballo (C. S. Tg. M.) 1937.

200 m. 3'19" Elisabeta Tamaş (Mureşul) 1939.

400 m. 7'06" Elisabeta Tamaş (Mureşul) 1939.

BRASSE

100 m. 1'39"4 Welman Frida (C. S. Tg. M.) 1932.

200 m. 3'30"4 Gerda Treyball (Armin Sibiu) 1939.

SPATE

100 m. 1'39"4 Clara Perlaky (C. S. Tg. M.) 1939.

STAFETE

4x5ê m. 2'35'2 C. S. Tg. Mureş 1933.

4x50 m. 2'35' 2 C. S. Tg. Mureş 1933.

3x100 m. mixt 4'50" C.S. Tg. Mureş 1934.

1939 anul juniorilor români, al întâlnirii cu Germania şi al recordurilor mondiale

Urare atletismului românesc!

Am voit, o clipă, să-ţi fac ţie, atletism românesc, o urare în versuri. Dar m'am gândit la urările poştaşilor şi gunoierilor, şi-am renunţat... Poţa îţi place mai mult, aşa cum te 'ncântă un record sau confirmarea unui nou talent.

Ţi-aş dori F.R.A. mai multă pace şi înţelegere, mai mult spor la lucru.

Ţie, atlet român, realizarea visurilor. Nu să invingi un Finlandez (is greu de bătut şi altfel), ci să birui net un Grec, din acela care ne-amărăşte mereu, de zece ani încoace.

Aş voi să văd concursuri frumoase şi comportări la fel, în faţa Germaniei. Campionate cu concurenţi mulţi şi furnicar de lume în tribunele A.N.E.F.-ului.

Crosurilor le doresc mai puţină ceaţă şi pentru evitarea greşelilor din trecut importarea din Franţa a crossului de oriэntare.

Tuturor multă sănătate şi un car de ambiţie pentru baterea unui record... european.

Ce nu ţi-aş dori eu, atletism românesc, chiar o pistă acoperită, dacă n'aş şti că săracului e o glumă idioată să-i dai să mănânce cozonac.

O tinereţe care te-a bucurat, să te bucure şi anul acesta, ca nişte nepoţi săltând pe genunchii bunicului.

Iar suspendările să rămâe... suspendate.

Atletism ro[illegible], fii vesel ca un om căr[illegible] eşit lozul la loterie. Pre[illegible]lt ai fost amărît, bolnav [illegible] tristeţi şi scepticism. Astăzi, priveşte viitorul în faţă, înfruntă-l şi spune-i hotărît — Voi învinge!

Astfel te'ndeamnă şi-ţi urează,

ANUL 1940

A fost anual acesta anul primei întâlniri cu Germania, — mult năzuita evadare spre ţările cu tradiţie atletică, — anul unei vitrege prezentări la Balcaniadă şi a celor mai frumoase victorii tinereşti, juniorii dăruind entuziasm şi încredere scepticilor de până eri.

A trebuit să ne plecăm destinului popoarelor şi să renunţăm la trei dispute care înseninau pentru noi îndemn la muncă şi progres: matchul cu Polonia, Cehoslovacia şi concursul triunghiular Bucureşti-Belgrad-Praga.

De satisfacţii peste graniţă nu poate fi vorba, când şchiopătoane şi defecţiuni duc la o singură biruinţă balcanică, a lui Stoichiţescu, reamintind-o pe aceea a lui Crum. Şi cel mult, cursa lui Kiss pe 1500 m. dela Klagenfurt, care ne-a dat atâtea nădejdi pentru Atena. N'am mai avut, ca în trecut, succesele unui Dinu Cristea în crossul L'Auto-ului şi în crossurile marocane.

In ţară am urmărit, zi de zi, victoriile unui tineret talentat şi îndrăgit de atletism. La toate campionatele naţionale (juniori, ştafete, seniori) tinerii au avut cuvântul lor de spus, şi deseori, acest cuvânt a fost întâiul. Priviţi performanţele anului şi vă veţi convinge de acest adevăr. La Balcaniadă cea mai tânără echipă a fost a României şi vă asigur că peste doi ani va fi şi cea mai bună.

In Cupa Carol clubul Viforul Dacia a reuşit, fără să înfrunte o opoziţie serioasă, să cucerească primul loc. Dar cele mai frumoase comportări le-au reuşit Şoimii din Cluj, care cu un mănunchi de atleţi au cules nu numai biruinţi, ci şi simpatiile româneşti ale spectatorilor care i-au văzut la Predeal. Un club şi un conducător cu mare dragoste de atletism sunt: U.D.R. şi ing. Sepi. La juniori, Venusul a câştigat campionatul naţional şi a dovedit că o echipă cu Români şi fără achiziţii poate fi un adversar de care să te temi.

Anularea matchurilor Bucureşti-Braşov, Gau XVII-Bucureşti şi Someş-Ungaria de Est a rupt multe file festive din calendarul nostru atletic.

S'ar putea vorbi de o lipsă la start a provinciei, ştafete şi crossul naţional fiind ce[illegible] ment, dar şi [illegible] unor succe[illegible] campiona[illegible]

universitare. Poate, pe vremea „Grănicerului" am fi numit şi campionatele militare, atât de frecvente în străinătate.

Statistic, 1939 ne-a dăruit 34 de recorduri. Un tablou comparativ între performanţele ultimilor doi ani ne arată că progresăm, că an de an, — din păcate prea lent — ne apropiem de valoarea atletismului european.

	1938	1939
100 m.:	10.9	10.9
200 m.:	22.4	22.7
400 m:	51.	50.5
800 m.:	1.58.8	1.56.4
1.500 m.	4.06.8	3.59.9.
5.000 m.:	15.23.3.	15.26.6
10.000 m.:	32.15.1.	32.12.
100 m. g.	15.8	16.1
400 m. g.:	57.8	57.8.
lungime:	6.99.	7.16.
înălţime:	1.75	1.81.
triplu	14.20	14.40
prăjină:	3.86.	3.80
greutate	14.27.	14.82
disc:	45.32.	46.29
disc elenic:	36.40	38.83
suliţă:	62.59	56.56.
ciocan:	46.17	50.20
4×44.	44.	43.8.

La sărituri s'au câştigat mulţi cm., iar la ciocan am avansat dintr'odată cu patru metri. Greutatea ne-a adus o performanţă pe care nici n'o visam, în timp ce demifondul a furat secunde întregi vechilor recorduri. Din acest program clasic de 19 probe, la 9 am realizat noi recorduri. E desigur un semn că păşim înainte, da şi un semn că recordurile noastre-s „slabe de constituţie". Fără să dăm nume, vom spune că la alergări putem conta pe câţiva tineri de mare talent. Rău stăm la triplu şi la garduri, deşi standardul a fost excesiv de darnic. Greutatea iar ne dă de furcă. La înălţime am fost la... înălţime, opt atleţi trecând de 1.73 m., ca şi la lungime unde şapte atleţi au luat peste 6.70 m.

Revenind la întâlnirile internaţionale, mai precis la cele două întâlniri, trebue să ştiţi că la Klagenfurt ne-am prezentat mai bine decât o Iugoslavie fără oboseala drumului, cu 35 de atleţi şi-un cantonament şi că la cea de a X-a Balcaniadă ne-au lipsit Kiss, Gurău, Eilhardt, Kreisel şi Radu Ionită, rămânând să luptăm cu o echipă în care doisprezece atleţi din douăzeci şi trei nu împliniseră 21 de ani.

Socotim interesant să notăm după zece ani de întreceri balcanice, victoriile şi punctele aduse ţării de cei mai buni atleţi ai noştri:

VICTORII 1930—1939

1930.—Bodea
Ilie Nicolae
1931.—Paveluc
Fritz
Havaleţ
1932.—Gal
Nemeş
1933.—Gal
Nemeş
1935.—Gal
1936.—Ionescu Crum
Dinu Cristea
1937.—Ghiţescu
Iordache (de două ori)
Dinu Cristea
Gurău
1938.—Dinu Cristea
1939.—P. Stoichiţescu

PUNCTE

Dinu Cristea 43 puncte
P. Havaleţ 40 „
Manea 37 „
L. Gal 30 „
Fr. Nemeş 27 „
Covaci 21 „
Lăpuşcan 20 „
Iordache „
Fritz 19 „
Biro Gh. 16 „
Ionescu-Crum 15 „
Maesciuc 15 „
Panaiot 12 „
Bodea 12 „
Paveluc 12 „
Kiss Gh. 12 „
Stoichiţescu 11 „
Gurău 11 „
Ilie N. 7 „

In anul acesta au îmbrăcat pentru prima oară tricoul naţional:

1. Z. Dragomir 16 ani
2. C. Roşu 17 „
3. I. Moina 17 „
4. D. Tâlmaciu 18 „
5. P. Hidioşanu 19 „
6. S. Corecu 19 „
7. L. Kiss 19 „
8. R. Popescu 19 „
9. V. Ludu 20 „
10. G. Yost 21 „

KISS

Iar Havaleţ a câştigat pentru a 11-a oară campionatuul naţional la disc.

In concluzie, 1939 n'a fost un an rău pentru atletismul românesc. A fost anul de triumf al juniorilor şi aceştia, se ştie, sunt seniorii de mâine. Cât mai puţine griji pentru viitor, cât mai depline biruinţi iată ce promite tinereţea românească, atletismul românesc.

*

Atletismul femenin a reînviat şi deşi rezultatele nu-s deosebite, câteva ne spun foarte mult.

80 m. — Riegler (Venus)	11
100 m. — Richter Venus	13.2
500 m. — Burdan Mediaş	1:27.4
lungime — Rössler Armin	4.80
înălţime — Sebes Vif. D.	1.36
greutate — Arzohofer —	9.80
suliţă — Onghert Armin	27.40
disc — Onghert Armin	33.25

S'au ţinut concursuri în mai toate centrele, iar la campionatele naţionale dela Sibiu două recorduri au fost îmbunătăţite. La Bu- ceasta d eNorvegia (118-85). In De- o alergare pe 60 m. la care au asistat 25.000 de spectatori! (era în pauza matchului Anglia-România). N'am avut nicio întâlnire internaţională. In schimb am avut un cross femenin, încercare timidă şi oarecum prematură. Frumoase prin pasiunea disputelor şi entuziasmul tribunelor — campionatele străjereşti.

Pentru 1940 — anul primei balcaniade femenine — federaţia va croi un nou drum atletismului femenin. Se va da o cupă pentru concursuri şcolare, se va numi un comitet de conducere al profesoarelor de educaţie fizică şi al câtorva foste şi actuale atlete. Se vor instrui judecători... femenini. In acest sens, studentele ANEF-ului vor relua tradiţia atletică a Onefistelor, dintre care Angela Petrovici, Silvia Capsali nu vor putea uita trecutul şi vor veni să lupte şi altfel pentru atletismul [illegible] femenin,

PESTE GRANIŢI

In străinătate am avut un torent de reuniuni atletice şi un şir neîntrerupt de biruinţi germane. Luna August a fost luna marilor întâlniri ale anului. Turneul Americanilor, jocurile baltice, turneul Japonezilor, campionatele mondiale studenţeşti.

Din opt întâlniri Germania n'a pierdut una. Victorii nete şi semnificative a obţinut împotriva Ita-

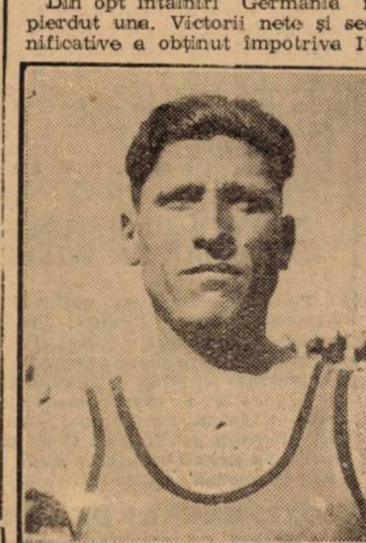

DINU CRISTEA

liei (110-67), Franţei (106-45) şi Angliei (93-42). La luptă Finlanda a dispus de Suedia (111-103), iar aceasta de Norvegia (118-85). In Decembrie, la primul concurs pe pistă acoperită, la Deutschland-halle din Berlin, ungurul Szabo reuşeşte să alerge 3.000 m. în 8 m. 24.3 cu două secunde sub recordul mondial stabilit de Nurmi în America.

Individual, Harbig şi Mäki au stârnit entuziasm şi uimire. Să fugi 10 km. sub 30 de minute şi 400 de metri în 46 secunde, acestea-s performanţe pe care până şi cei mai competenţi tehnicieni nu le puteau prevede.

Vreţi o dovadă: nedumerirea, — la recordul lui Mäki, — unui Nurmi care nu se despărţea o clipă de cronometru şi care calcula pe hârtie o cursă, mai îndelung decât un profesor de matematici, un sistem de ecuaţii.

Sprinterul Neckermann, hurdlerii Lidman şi Hölling, săritorul Strom au realizat recordurile europene ale acestui an.

La Paris echipa S. Unite a stabilit un record mondial la 4×800, iar recordul pe 4×1500 a trecut din posesia M. A. C.-ului din Ungaria, în aceea a Finlandei. In fine Tamila a reuşit un timp excelent pe 25 km.

Aşa dar iată noile recorduri mondiale:

400 m.—Harbig Germania — 46 s.
800 m.—Harbig Germania—1.46.6.
5000 m.—Mäki Finlanda — 14.8.8
10.000—Mäki Finlanda — 29.52.6
25.000 m. — Tamila Finlanda — 1 oră 21 m. 27.
4×800 m. — St. Unite — 7.35.2
4×1500—Finlanda — 15.54.8.

Precum şi cele europene:

100 m.—Neckermann Germania, — 10.5.
110 m. g. — Lidmann Suedia—14.2.
400 m. g. — Höling Germania—51.6
prăjină — Kaas Norvegia — 4.27
triplu — Strom Norvegia — 15.82.

*

Atletele germane au fost cele mai bune şi la mai toate probele în tabela primelor zece performanţe, sunt în frunte. Cele două matchuri intertări ale Germaniei au însemnat două categorice victorii:

Germania—Olanda 62-30
Germania — Italia 56-28.

S'au bătut şi recorduri mondiale:

80 m. garduri — Testoni (Italia) — 11.3.
lungime — Schulz (Germania) 6.12.
4×200 — Germania — 1.45.3.

*

Acesta a fost anul atletic 1939, românesc şi internaţional. Darnic în realizări, bogat în reuniuni, mi-

VAMANU

nunat ca pasiune şi interes, dar cu o singură vină: aceea a incertitudinilor stârnite în preajma celei de a XII-a Olimpiadă. In a cărei vieaţă, mai credem însă!...

VIRGIL LUDU

Anul atletic feminin

Putem nota un reviriment al mişcării atletice feminine, anul trecut remarcându-se o mulţime de grupări şi talente.

Centrele cele mai harnice au fost: Sibiul, Cisnădia, Bucureşti, Cluj, Timişoara, Braşov.

In genere perfomanţele sunt mulţumitoare, deşi numai două recorduri naţionale au fost ameliorate. La Bucureşti sunt patru grupări, St. Român, Venus, Vif. Dacia şi Victoria animatoare ale ateltismului feminin.

Pentru anul viitor sperăm în realizări mai mari, şi 1940 fiind anul întâiei Balcaniade femenine.

ALERGARI

80 metri

11. Riegler (Venus)
11.1 Richter (Venus)
11.2 Vida (Şoimii)
11.3 Cambelfort (Dr. V).
11.3 Sebeş (Vif. D.)
11.3 Manolescu (Victoria)

100 metri

13.2 Richter (Venus)
13.7 Sebes (Vif. D.)
13.8 Merch (Armin)
13.8 K[illegible] (Hagibor)
13.9 Treybal (Armin)
14. Fink (Armin).

500 metri

1.27.4 Burdan (S. S. Mediaş)
1.30.2 Kirstlump (Hagibor)
1.32.2 Şanger (S. S. G. S. Br.)
1.37. Guber (Vif. Dacia)
1.38.5 Grozoiu (Victoria)
1.41 Plăviţescu (Venus)
1.41.3 Teodorescu (Venus)
1.43 Bădârcea (Victoria)
1.44 Chisan (Venus).

SARITURI

Lungime

4.80 Rössler (Armin)
4.75 Merch (Armin)
4.72 Fink (Armin)
4.69 Bârlea (Vif. D.)
4.61 Sebes (Vif. D.)
4.61 Treybal (S. S. G. S. Br.)
4.60 Ludwig (S. S. G. S. Br.)
4.57 Moess (S. S. G. S. Br.)
4.5[illegible] Cambelfort (Dr. V.)
4.5[illegible] Ungureanu (Venus).

Inălţime

[illegible] Sebes Vif. D.
[illegible] Fink Armin
[illegible] Schlosser Armin
[illegible] Weigelt St. R.
[illegible] Paulini Cisnădie
1.33 Flatter Armin
1.33 Oghert Armin
133 Richter Venus
1.30 Csah C. A. Cluj.

GREUTATE

9.80 Orzhofer —
9.79 Paulini A Armin
9.53 Ozhert Armin
9.10 Cazacu Dr. V.
9.07 Rudich Macabi
8.89 Paulini E. Armin
8.70 Bârlea Vif. D.
8.51 Medrea Şoimii
8.10 Dobrescu St. R

DISC

33.25 Anghert F. Armin
30.62 Cazacu Dr. V.
30.61 Artzhofer —
29.79 Medrea I. Şoimii
25.93 Bârlea Vif. D.
25.80 Petrescu St. R.
25.30 Paulini Armin
25.20 Anghert T. Armin.

SULIŢA

27.40 Anghert Armin
27.40 Davidescu Armin
25.36 Medrea Il. oŞimii
2.69 Petrescu St. R.
20.08 Teodorescu Venus.

HOCKEY PE GHIAŢĂ

Hockey-ul românesc a trăit un an destul de vitreg

Sezonul ce vine însă promite să fie bogat în evenimente

Anul ce a trecut nu a rezervat nimic îmbucurător amatorilor de hockey pe ghiaţă.

Sezonul hockeyst inaugurat la sfârşitul lunei Noembrie 1938 promitea să fie extrem de bogat în evenimente, deşi pentru prima oară n'am avut antrenor canadian.

Forul de specialitate s'a străduit să stabilească un program foarte variat şi interesant.

Au fost programate campionatele regionale în două categorii şi campionatul naţional.

Din cele trei competiţii numai prima a putut fi dusă la bun sfârşit, şi... întrucâtva şi a doua.

Campionatul regional la cat. I a revenit echipei Venus, care şi-a manifestat o superioritate sdrobitoare faţă de ceilalţi trei adversari, Sp Studenţesc. Metropola şi Gloria.

La categoria II-a după contestaţii, neprezentări pe teren şi alte mărunţişuri cari n'au ce căuta într'o întrecere sportivă campionatul a revenit grupării Asta Română, echipă ce a fost înfăţişată chiar în sezonul trecut.

Cea mai tristă pagină a istoriei hockeyului nostru o constitue amânarea campionatului naţional.

Deşi pusă la punct în cele mai mici amănunte de federaţia de hockey, competiţia programată pentru sfârşitul lunei Februarie n'a putut fi disputată din cauza lipsei de ghiaţă.

Intr'adevăr în Capitală, — unde avem un patinoar artificial, care poate face ghiaţă până în mijlocul lunei Martie, în urma unei divergenţe ivite între Societatea concesionară a patinoarului şi So[illegible] Gaz şi Electricitate, n'am [illegible] ghiaţă la această dată.

Toată activitatea s'a [illegible] această cauză la câteva [illegible] de campionat regional, lipsite de interes, cu excepţia celor două întâlniri dintre Telefon Club şi Venus.

In ceiace priveşte activitatea internaţională am avut o singură satisfacţie: să admirăm la Bucureşti echipa canadienilor belgieni „Etoile du Nord". Incolo nimic.

Telefon Club a intreprins tradiţionalul său turneu în străinătate obţinând două-trei rezultate remarcabile.

Pentru prima oară n'am participat nici la campionatele mondiale, cari s'au disputat în Elveţia. Aceasta în urma deciziei forului nostru de specialitate, pentrucă echipa noastră fiind lipsită de antrenament nu ne putea reprezenta cu demnitate.

Noul sezon care s'a deschis acum câteva săptămâni promite să fie mai bogat în evenimente ca cel trecut, deşi situaţia internaţională actuală îngreunează extrem de mult soarta sporturilor în general.

In primul rând trebue să semnalăm desfiinţarea primului nostru club de hockey, Telefon Club. Societatea de Telefoane care a făcut sacrificii importante pentru prosperitatea şi popularizarea hockeyului la noi, din motive de forţă majoră a fost nevoită să renunţe la secţia de hockey. Toată echipa însă, a fost preluată de gruparea feroviară Rapid, astfel că Telefon Club n'a dispărut. Trăeşte mai departe dar sub altă denumire.

Acum câteva zile jucătorul Jules Radian, unul din cele mai autentice talente ale hockeyului nostru — suspendat acum trei ani în urma purtării sale nesportive la Garmisch Partenkirchen — a fost recalificat de comitetul federal al F. R. H. O. Faptul acesta a produs senzaţie pe de o parte, iar pe de altă parte a cauzat numeroase demisii în sânul federaţiei de specialitate.

Când apar aceste rânduri H. C. Rapid joacă în străinătate, după ce a menţinut trei matchuri de propagandă în ţară.

Un început promiţător pentru sezonul ce vine.

Un pas înainte spre majoratul volley-ballului şi basket-ballului

Ce s'a înfăptuit în decursul anului 1939 la F. R. B. V.

Se obişnueşte ca la orice sfârşit de an să se facă o privire retrospectivă a activităţei pe care federaţiile le-au depus în acel an, sau în câteva cuvinte un adevărat „bilanţ", care poate fi cu „excedent" şi cu „deficit".

ACTIVITATEA INTERNAŢIONALĂ

Ne vom ocupa în primul rând de activitatea internaţională ca fiind cea mai interesantă activitate a lunei Ianuarie, formând tot odată un capitol extrem de important ce trebue discutat cu mai multă atenţiune.

Astfel după ce în anul precedent 1938, vechea conducere a F. R. B. V-ului nu putuse să asigure României niciun match internaţional, 1939 se anunţă mai bun în această privinţă căci chiar în primele zile, mai precis la 6 şi 7 Ianuarie, sala „Unirea" găzduieşte două matchuri ale puternicei echipe poloneze K. P. W. din Poznan. Rezultatele se cunosc, atât C. F. R-ul cât şi reprezentativa Bucureştiului cedând în faţa tehnicei şi jocului desăvârşit pe care reprezentanţii Poloniei îl etalaseră.

Trebue să recunoaştem însă că deşi învinşi, basket-bolliştii români au profitat enorm, învăţând multe lucruri folositoare.

Probabil că începutul pe care îl făcuseră polonezii dela K. P. W. a fost de „Bon augur", căci la interval de o săptămână avem alte patru matchuri internaţionale, cu ocazia unei vizite pe care o fac o selecţionată a studenţilor din Egipt.

Astfel rând pe rând, Sportul Studenţesc, Telefoane, V. S. C. şi Venus întâlnesc pe reprezentanţii ţării Regelui Faruk, egiptenii cedând universitarilor şi telefoniştilor şi obţinând rezultate de egalitate în compania V. S. C-ului şi Venus.

TURNEE IN STRĂINĂTATE ŞI IN ŢARĂ

Urmează lunile Februarie şi Martie, luni ce sunt caracterizate în afară de desfăşurarea cupelor de iarnă, prin turneul efectuat de Sportul Studenţesc în Polonia şi Letonia, precum şi cu trimeterea unei caravane bucureştene pentru o demonstraţie la Ploeşti.

Să revenim însă la turneul Sportului Studenţesc care se datoreşte unei invitaţii pe care campionii noştri naţionali o primesc din Warşovia pentru a participa la un turneu studenţesc.

In privinţa victoriilor obţinute, bilanţul universitarilor este destul de avariat căci la acest capitol nu este decât cifra 1, şi aceasta fiind obţinută la volley.

Dar după cum era şi normal Sportul Studenţesc n'a părăsit ţara cu iluzia că nu va ceda niciodată, ci a plecat cu speranţa că va avea ce învăţa.

In timpul când echipa românească era peste hotare, F.R.B. V-ul pregătea un turneu care n'a plecat departe, numai până la Ploeşti, dar ale cărui roade s'a văzut imediat, căci în urma ediţiei făcute de Telefon Club, Venus, Viitorul şi fetele Carainanului, la 27 Februarie districtul „republican" ia fiinţă două luni mai târziu.

La Bucureşti se continuă finalele cupelor de iarnă ai căror câştigători au fost: Telefon Club la volley masculin, Aurora la volley femenin,

V.S.G. îşi însuşeşte cupa „Fraţii Grozăvescu" pentru basket-ball masculin, iar Caraiman este câştigătorul trofeelor oferite la basket-femenin care în iarna anului 1939 începe să-şi revendice în nou dreptul la viaţă, dovedind cu prisosinţă că are dreptul la aceasta.

RETURUL CAMPIONATULUI

Să urmăm în ordine cronologică. Odată terminată activitatea în sală se trece la activitatea în aer liber, sau mai bine zis se dispută returul campionatului, activitate ce ocupă complect lunile Aprilie, Mai şi Iunie.

Dispute înverşunate, caracteristice oricărui match de campionat, dau până la sfârşit drept campioni următoarele echipe: Iureş Club la volley femenin, la volley masculin Telefon Club cucereşte titlul regional, tot la volley Avântul Sportiv reuşind să reintre la categoria din care fusese retrogradată.

La basket Sportul Studenţesc este campion naţional, iar echipa care va promova la prima categorie fiind Juventus.

La volley femenin E. F. A. este echipa care va promova.

In privinţa echipelor slabe, va retrograda: numai Macaby la volley femenin, căci Bonaparte a scăpat fuzionând. A. C. T. va profita de fuziunea dintre O. C. B. şi Aurora.

O VACANŢĂ CARE NU A FOST VACANŢĂ

Iulie şi August, luni în care orice federaţie dă vacanţă membrilor săi. Şi aşa a fost la toate F. R-urile, cu excepţia celei de basket şi volley.

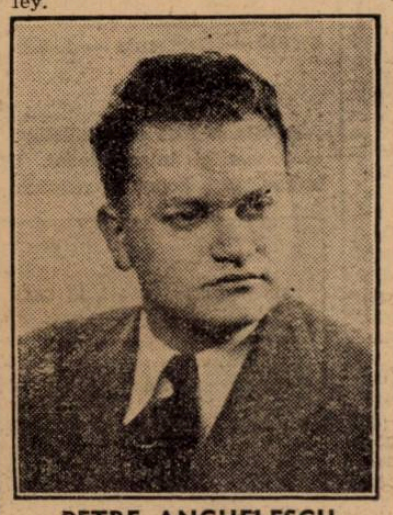

PETRE ANGHELESCU

Şi în aceste luni de vacanţă ia fiinţă **tabăra dela Timişul de Sus,**

In timpul verei a fost chiar o activitate dintre cele mai fertile cari pun într'o lumină cât se poate de bună pe conducătorii regiunei Marea.

Intr'adevăr, profitând de faptul că majoritatea jucătorilor şi jucătoarelor din Capitală îşi petreceau vacanţa pe litoral, n'a fost Duminică sau sărbătoare lăsată de D-zeu, ca la Constanţa sau în celelalte localităţi depe malul mării, să nu se joace volley, aceste partide constituind o propagandă foarte eficace.

AVEM REGULAMENTE NOUI!

Tot în aceste două luni de aşa zisă vacanţă, d. Petre Angelescu a mai împlinit o promisiune, aceia de a da acestor sporturi noui regulamente, căci vechile regulamente nu mai puteau să îndeplinească cerinţele normale cari se iveau prin desvoltarea acestor sporturi.

Astfel d. Aramo Udenio traduce regulamentul italian de basket-ball, care fiind cel mai perfect, a fost tipărit în broşură, fiind apoi împărţit grupărilor. Rând pe rând se fac noui regulamente administrative' de legitimări, precum şi modificarea celui de volley-ball

CUPELE DE TOAMNA O INOVAŢIE

Toamna anului 1939 n'a mai avut aceeaşi activitate ca a anului precedent, pentru simplul motiv că nu s'a început turul campionatului regional, ci s'au disputat cupe în toate categoriile.

Aceste cupe au constituit însă o inovaţie prin felul cum s'au disputat. Ne referim la handicapurile cari s'au acordat grupărilor slabe, handicapuri cari nu aveau darul decât să aducă o egalitate între grupări, pentru ca în felul acesta partidele să nu fie disproporţionate, spectacolul instaurându-se la loc de cinste.

Şi scopul a fost ajuns de minune, partidele fiind atât de egale încât pentru a se putea disputa finalele a fost nevoe de numeroase recalificări, câştigătorii cupelor câştigând trofeele la mare luptă. Astfel Radu Vodă cucereşte cupa de volley femenin, iar Avântul Sportiv cu o echipă admirabil pusă la punct, îşi însuşeşte trofeul de volley rezervat băeţilor.

Tot la volley, cupa echipelor de categoria secundă a fost câştigată de Venus, finala însă se va rejuca, iar la începători garnitura Tirului a fost aceea care a triumfat.

La basket-ball V. S. C. a cucerit cupa „Petre Angelescu", o revelaţie fiind E. F. A. care s'a clasat în finală, iar la categoria II-a, Viforul Dacia a terminat în fruntea clasamentului.

La basket femenin trofeul ce a fost pus în joc de către d. Petre Angelescu, a fost câştigat de Sportul Studenţesc, care a întrecut în finală pe Caraiman, unul din favoriţii probei.

PRIMUL CAMPIONAT NAŢIONAL DE VOLLEY

Primul campionat naţional de volley-ball s'a disputat în Capitală, între două formaţii bucureştene: C. F. R. şi Telefon Club. Federaţia a greşit însă atunci când a forţat programarea finalei silind astfel pe Telefon Club să se prezinte neantrenat, care după cum era şi normal, a pierdut.

DESFIINŢĂRI DE GRUPĂRI ŞI FUZIONĂRI

Toamna anului 1939 ne forţează să facem şi retrospecţiuni triste, căci în luna Noembrie, Telefon Club, afectat de înfrângerea suferită din partea C. F. R-ului, desfiinţează secţiunile de volley şi basket, majoritatea jucătorilor, în frunte cu C. Herold, trecând la Bonaparte, care în modul acesta îşi întăreşte în mod simţitor echipa.

Tot în toamna anului 1939 se produce şi mult proectata fuziune dintre Aurora şi O. C. B., fuziune care însă nu şi-a putut arăta roadele adevărate deoarece cei mai buni jucători ai grupărilor sunt concentraţi sau satisfac serviciul militar.

ANTRENORUL FEDERAL!

Un alt punct executat din programul anunţat de d. Petre Angelescu, a fost şi acela al antrenorului federal,

Faptul că în cursul lunei Septembrie România a primit refugiaţi polonezi, a permis F. R. B. V-ului s ăaibă un antrenor federal, căci printre cei refugiaţi se afla şi Stanislav Baran, unul din cei patru antrenori cari pregăteau echipa Poloniei.

Dar pentru că vorbim de jucători străini, toamna anului 1939 a fost bogată în achiziţii de acest fel, căci regulamentul permite cluburilor să angajeze un jucător străin.

Consecinţa s'a văzut imediat, căci Tirul a imitat exemplul Venusului legitimând pe Zgoralsky, Zligniew, iar Viforul Dacia are o asemenea perspectivă.

COMISIA DE SELECŢIE

Anul 1939 se închee prin alcătuirea de către comitetul federal a comisiei de selecţie formată din d-nii Dr. Paul Săvulescu, Theo Krautz şi Stanislaw Baran, comisie ce a fost primită cu destulă ostilitate din partea unor anumite grupări. Cauza acestor ostilităţi noi am discutat-o la timp.

CE NE ADUCE 1940?

Nu putem spune cu preciziune ce ne va aduce anul 1940 pentru simplul motiv că nu avem aptitudini divinatorii. Putem numai să anunţăm că la 13 şi 14 Ianuarie ne vor vizita reprezentativele femenine şi masculine ale oraşului Milano.

R. Florian

PING-PONG

ANUL 1939

Anul 1939 este anul care a prilejuit tennisului de masă cea mai mare desvoltare.

Astfel au fost organizate pentru prima oară campionatele internaţionale ale României care au obţinut un desăvârşit succes.

CAMPIONATUL INTERNAŢIONAL

La aceste campionate şi-au trimis reprezentanţii 4 naţiuni în speţă: Polonia, Cehoslovacia, Ungaria şi Iugoslavia.

Reprezentanţii noştri au făcut dovada înaltei lor clase câştigând locul întâi la două din probe şi clasificându-se la locul secund în celelalte.

Reamintim rezultatele:

Simplu domni, cat. I: 1. Soos (Ung.). 2. Naumescu (Rom.).

Simplu doamne, cat. I: 1. Aug. Adelstein (Rom... 2. Kettnerova (Cehoslovacia).

Dublu domni, cat. I: 1. Soos-Till (Ung.). 2. Hexner-Marinco (Iugoslavia).

Dublu mixt, cat. I: 1. Erös-Adelstein (Rom.). 2. Hamr-Kettnerova (Cehoslovacia).

După cum se vede cel mai bun rezultat l-a reuşit d-ra Angelica Adelstein — campioana României — care s'a clasat la locul întâiu în două probe. Dealtfel d-ra Adelstein este cel mai bun produs al tennisului de masă şi singura care a dovedit clasa-i internaţională în deplasările peste hotare.

Pe lângă titlul de campioană internaţională a României, ea şi-a însuşit şi titlul de campioană internaţională a Ungariei.

Aşteptăm cu nerăbdare întâlnirea ei cu d-rele Pritzi, Bussmann, Sipos etc. şi sperăm că locul întâiu va rămâne în ţară.

La probele masculine s'au relevat Soos — câştigătorul concursului — care va fi prezent şi anul acesta, Till, Hexner, Hamr iar dintre „ai noştri" Naumescu, Eros, Vladone, Krebs etc. Regretăm absenţa la internaţionalele din 1940 a jucătorilor cehoslovaci cu faimă mondială Hamr şi d-ra Kettnerova.

CUPA ROMANIEI

Disputându-se pentru ultima oară căci a fost desfiinţată Cupa României a obţinut acelaş succes ca în trecut, şi ea avea avantajul că este singura probă care alături de campionatul naţional strângea concurenţi din toată ţara şi permitea să se vizioneze forma jucătorilor.

NAUMESCU

Au participat mulţi concurenţi şi luptele au fost foarte strânse favoriţii fiind învinşi cu puţine excepţii. Astfel Naumescu a fost eliminat în semifinală, şi cupa fiind câştigată de vechiu jucător Victor Vladone urmat de Cibi Erös.

In anii trecuţi situaţia era următoarea:

1937 Cibi Erös.
1938 Erwin Diamanstein.
1939 Victor Vladone.

Rezultatele technice au fost urtoarele:

SIMPLU DOMNI CAT. I:

1. Victor Vladone; 2. Cibi Erös.

SIMPLU DOAMNE CAT. I:
1. Angelica Adelstein; 2. Sari Koloszvary.

DUBLU DOMNI CAT. I:
1. Erös—Krebs; 2. Vladone—Kroll.

La probele feminine s'a remarcat aceiaş d-ră Adelstein deţinătoarea tuturor titlurilor pe ultimii 4 ani. Dintre jucătorii tineri cel care s'a relevat este clujeanul Kroll, un element foarte talentat şi capabil de mari progrese.

BUDAPESTA — BUCUREŞTI 5—2

Tot în cadrul săptămânei pingpongului s'a disputat matchul inter-oraşe Budapesta—Bucureşti. Maghiarii au dispus destul de greu de bucureşteni care au avut cea mai bună echipieră în d-ra Angelica Adestein, câştigătoarea a două probe.

Reamintim rezultatele technice:

Till — Naumescu 21—11; 21-14.
Soos — Eros 21—19; 19—21; 22—20.
Till — Eros 21—15; 10—21; 21—17.
Soos — Naumescu 22—20; 21-10.
Soos — Till — Eros — Naumescu 21—14; 21—11.
Adelstein, Eros — Sipos, Soos 22—20; 17—21; 21—14.
Adelstein — Sipos 21—17; 21-12.

CAMPIONATUL MONDIAL

La campionatul mondial disputat la Cairo în acest an România n'a mai reuşit excelentele comportări din trecut. S'a clasat la locul 5 ordinea fiind următoarea:

CUPA SWAYTHING

1. Ceohsolvacia.
2. Iugoslavia.
3. Anglia.
4. Lituania.
5. România.
6. Egipt.
7. Franţa.
8. Luxemburg.
9. Grecia.
10. Palestina.
11. India.

Rezultatele înregistrate au fost următoarele:

Anglia — România 5-0.
Cehoslovacia — România 5-0.
România — Egipt 5-3.
Iugoslavia — România 5-0.
Lituania — România 5-4.

La fete România s'a clasat a III-a în cupa Corbillon ordinea fiind următoarea:

1. Germania.
2. Cehoslovacia.
3. România.
4. Egipt.
5. Palestina.

La probele individuale jucătorii români s'au clasat în locuri merituoase.

CAMPIONATUL NAŢIONAL

Campionatul naţional disputat la sfârşitul sezonului n'a mai obţinut acelaş succes ca în trecut. Titlul naţional a revenit tânărului dar talentatului jucător Naumescu care a dispus de jucătorii rutinaţi.

La local secund s'a clasat Victor Vladone urmat de Cibi Ero.

In anii trecuţi ordinea era următoarea:

1937 Cibi Eros.
1938 Cibi Eros.
1939 Nicu Naumescu.

Rezultatele au fost următoarele:

Simplu domni cat. I: 1. Nicu Naumescu. 2. Victor Vladone.

Simplu doamne cat. I: 1. Aug. Adelstein. 2. Sari Koloszvary.

Dublu domni cat. I: 1. Eros-Szanto. 2. Spitz-Grunwald.

Dublu mixt cat. I: 1. Adelstein-Naumescu. 2. Koloszary-Eros.

La probele femenine „duo" Adelstein-Koloszvary a „monopolizat" locurile de frunte.

Acesta ar fipe scurt istoricul probelor mai importante. In toamnă s'au disputat doar câteva concursuri pentru „desmorţirea" jucătorilor.

VASILE BADESCU

CICLISM

Constantin Tudose și Vittorio Nicolozzo

și-au împărțit onorurile anului

Prima importantă competițiune a anului a fost campionatul național de ciclo-cross disputat în împrejurimile crematoriului „Cenușa" și terminat cu victoria lui Gheorghe Tălmaciu care a profitat de descalificarea lui Tudose vinovat de schimbarea bicicletei. Oficialii nu au făcut decât să respecte regulamentul dar ne place să credem că viitorul regulament al campionatului nu va mai cuprinde asemenea aberațiuni.

CONSTANTIN TUDOSE DE DOUA ORI CAMPION

Tudose s'a răsbunat în toamnă cucerind două campionate naționale. A triumfat în competițiunea de viteză pe țară și în proba oficială de fond.

Campionatul național de fond disputat pe distanța București-Oltenița-București nu a avut strălucirea cuvenită din cauza redusului număr de participanți.

REVENIREA LUI NICOLAE DRAGOMIR

Al treilea campionat național cel de semi-fond, reînființat anul acesta s'a alergat pe pista velodromului din șoseaua Olteniței și a fost câștigat de Niculae Dragomir în splendida revenire de formă.

„CUPA RESTAURAȚIEI"

Creiată spre a comemora evenimentul petrecut la 8 Iunie 1930, eveniment atât de scump întregii suflări românești, „Cupa Restaurației" a cunoscut și anul acesta fastul și succesul precedentei ediții. Începută la Vadul Crișului și terminată la București, alergarea a dat câștig de cauză lui Constantin Tudose care a avut în Vittorio Nicolozo un adversar de mâna întâia.

NICOLOZO INVINGATOR IN DOUA CURSE MARI

Perseverența și clasa lui Vittorio Nicolozzo și-au găsit răsplată în două răsunătoare succese. Cel mai de temut adversar al lui Constantin Tudose a triumfat în „Cursa Munților" și în cea mai dificilă alergare a anului disputată pe distanța Brăila—Constanța.

BALCANIADA A FOST AMANATA

Mărețul porect al F. R. S. C.-ului de a organiza prima balcaniadă ciclistă nu a putut fi tradus în fapt din cauza evenimentelor internaționale. Grecii și turcii anunțând că nu pot face deplasarea la București, torul nostru de specialitate a decis amânarea competițiunei pentru sezonul anului 1940.

Laval

Important!
ASPIRIN
numai in tablete
Respingeți cu hotărâre orice praf, căci ASPIRIN se vinde numai in tablete! Observați ca fiecare tabletă să poarte crucea „Bayer"!
BAYER

TENNIS

Anul 1939

a însemnat un an de renaștere

Dintre toate sporturile practicate la noi, fără îndoială tennisul este acela care a făcut cele mai mari progrese în anul trecut.

Reamatorizarea excelentului Constantin Tănăsescu a contribuit într'o măsură cât se poate de largă la renașterea sportului alb românesc. Tennisul nostru, pierdut în negura necunscutului până mai zilele trecute, a început să fie admirat cu respect și admirație pe tot continentul.

Începând cu turneele de pe Coasta de Azur din Februarie și până la terminarea campionatului național din Octombrie, tennisul a trăit o activitate vie, bogată în evenimente.

Jucătorii noștri în frunte cu Tănăsescu și Marin Bădin au luat parte aproape la toate turneele internaționale organizate în primăvară pe Coasta de Azur. Terenurile dela Monte Carlo, Cannes, Nisa, Beaulieu, etc. au răsunat de succesele jucătorilor români, veniți ca necunoscuți. Numele lui Constantin Tănăsescu și al lui Marin Bădin au devenit cunoscute în câteva zile pretutindeni unde se joacă tennis și pomenite cu respect de cele mai mari competențe.

Excelenții jucători au continuat apoi turneul lor prin Italia, — grupului alăturându-se și Constantin Caralulis, — jucând la Bordighera, Roma, San Remo, Napoli, Palermo, etc. La turneul dela Palermo s'a distins pentru prima oară campioana noastră națională, d-ra Berescu, obținând o strălucită victorie asupra americanei Wheeler.

Intorși din turneul întreprins prin Franța și Italia, Tănăsescu, Schmidt și Caralulis au plecat imediat la Varșovia pentru a acorda o revanșă Poloniei și în acelaș timp să se antreneze în vederea matchului de Cupa Davis cu Ungaria.

Tănăsescu și Caralulis fiind obosiți, iar Schmidt ne antrenat, Polonia ne-a învins din nou cu 3:1, (ultimul match al întâlnirei, Tănăsescu-Baworowski, n'a putut fi terminat) singura noastră victorie fiind obținută de Tănăsescu, care a dispus ușor de Hebda.

Cu o săptămână după acest match s'a jucat la București matchul de Cupa Davis cu Ungaria.

Adversarii noștri — superiori nouă, mai ales că Tănăsescu n'a putut juca fiind fost profesionist — pregătiți cu minuțiozitate de fostul campion mondial, francezul Henry Cochet, au câștigat cu multă greutate cu scorul de 3:2.

Pe tărâm internațional totuși am reușit să obținem câteva performanțe excepționale.

Astfel echipa Bucureștilor compusă din Caralulis, Schmidt și d-ra Berescu a câștigat turneul interorașe dela Bratislava, — învingând reprezentativele orașelor Brno și Bratislava, — a triumfat din nou în „Cupa celor 3 Capitale" (București, Belgrad și Sofia) care s'a jucat în capitala iugoslavă și a învins și reprezentativa orașului Colonia într'un match disputat la Colonia.

In cursul verii și în toamnă, Tănăsescu și Bădin au jucat în Anglia, obținând succese mari.

In acelaș timp Caralulis, Schmidt, Rusac și d-ra Berescu au jucat în Germania, repurtând și ei câteva succese remarcabile.

In țară s'au organizat numeroase concursuri cu caracter local și regional.

Cele mai importante s'au jucat la București.

In Iunie „Turneul Lunii Bucureștilor" (în locul campionatelor internaționale), iar la sfârșitul lunii Septembrie și la începutul lui Octombrie „Campionatele Naționale" Acestea din urmă s'au disputat în două categorii.

In categoria I-a la probele rezervate domnilor Tănăsescu, iar la doamne, d-ra Berescu s'au dovedit din nou aceiași ași imbatabili.

In categoria II-a semnalăm apariția a două autentice speranțe, frații Viziru. Deși sunt numai în vârsta de 16 ani, Gogu și Marin Viziru sunt jucători excelenți, perfecți cunoscători ai tuturor secretelor jocului de tennis, cari într'un viitor apropiat vor fi de sigur o adevărată fală pentru tennisul românesc.

Să sperăm că epoca de renaștere a tennisului nostru nu se va sfârși cu sfârșitul acestui an, ci va continua, impunând tennisul românesc pe primul plan al sportului internațional.

Skiul românesc a cunoscut un an de mari realizări

Activitate intensă atât pe tărâm național cât și internațional

Anul 1939 a însemnat pentru mișcarea sportului românesc pe ski, una din cele mai importante etape din istoria lui, de altfel foarte scurtă.

Venirea la conducerea federației noastre de specialitate, a d-lui col. adj. Em. Pălăngeanu, a adus un suflu de viață nouă, caracterizat printr'o activitate multilaterală, având ca unic scop propagarea acestui scop în toate massele, ținându-se seama de splendidele posibilități pe cari le pun la dispoziție — gratuit — munții noștri.

Planul de luptă expus de d. col. adj. Em. Pălăngeanu a fost realizat, putem spune, ad literam. Nu s'a precupețit nimic — mai ales energie — pentru ca el să devină o realitate.

Campionatele naționale, concursurile naționale și internaționale, întrecerile străjerești, premilitare și țărănești, împărțirea administrativă a federației pentru ca activitatea să cuprindă toate regiunile sunt faptele concrete cari probează că ceiace s'a spus, nu a rămas conținutul de ocazie al unui discurs la o adunare generală.

Mai mult, Federația a înțeles ca elementul tânăr și valoros să fie încurajat prin trimiterea lui la concursurile de peste hotare, unde dacă nu au arătat lucruri extraordinare, s'au întors cu temeinice învățăminte dela acela la cari skiul are același popularitate ca și football-ul.

Greutățile inerente unei acțiuni de grandoarea acesteia, nu au întârziat să se arate și mai ales cele de ordin material. Cu fondurile F. R. S. nu se putea realiza aproape nimic. A trebuit să se facă apel la instituțiile publice și particulare cari pătrunse de utilitatea acestui sport, au răspuns cu elan la apelul făcut. Ministerul Propagandei a fost primul care a răspuns prin importante sume de bani. Nu mai mic concurs s'a primit și din partea ministerului Apărării Naționale, care vedea în aceste realizări formarea pentru viitor a unui select corp de trupă de munte, utilitate care se întrevede-ază astăzi pe frontul Fino-Rus, unde skiorii finlandezi fac minuni.

REALIZĂRILE DEPE TEREN

In afară de concursurile organizate de cluburi, cari își au rolul lor în pregătirea temeinică a skiorilor pentru concursurile naționale și cari s'au disputat mai toate regiunile de ski, trebuiesc citate întâi campionatele naționale și cari s'au disputat în nuarie și 5 Februarie la Sinaia, Bușteni și Banloc, bucurându-se de un succes neasemuit, scoțând în evidență, mai ales elementele tinere, culminând prin victoria lui Sinder la coborîre.

Timpul puțin favorabil care a nat, a topit zăpada de pe nți diminuând în parte actitea.

acest timp federalii noștri preocupați de un singur luorganizarea concursurilor ționale dela 24, 25, 26 și ruarie, cari urmau să întruneasc skiori francezi, germani, sârbi și români.

Fără îndoială că această întâlnire a constituit cartea de vizită a Federației Române de Ski.

Incercarea, într'adevăr curagioasă, s'a scontat cu un succes extraordinar și prima întâlnire internațională de ski de calibrul acesteia, a avut darul să arate străinilor frumusețile munților noștri.

Printre oaspeții străini am avut fericirea să avem și celebrități ca Conttet și Laforgue, întorși atunci dela compionatele internaționale disputate anul trecut la Zakopane din fosta Polonie.

Concursurile internaționale consumate au început din nou, preocupările de ordin intern.

Se pr izează creierea unei mișcări străjerești, la care Straja Țării dă un larg concurs, care culminează cu organizarea unui campionat.

Se trece apoi la organizațiunea premilitară, mai ales în regiunile de munte, unde Inspectoratul Pregătirii Premilitare răspunde cu entuziasm.

Skiul țărănesc — o noutate la noi — devine o realitate. Câteva concursuri în cari premiile constau în echipamente, au încurajat și au augmentat această inovațiune.

Activitatea a fost încheiată prin concursul pentru Cupa Bucegilor, desfășurat la 23 Aprilie, cea mai importantă competițiune din programul F. R. S. după campionatele naționale.

Ca întotdeauna, și în anul 1939 concursul a cules un frumos succes.

Câștigătorul a fost același care cu două luni mai devreme câștigase cursa de coborîre la campionatul național, Binder de la K. S. V.

Trofeul care îi revine pentru a doua oară, l-a consacrat ca pe cel mai bun coborîtor român.

Și cu această întrecere activitatea de ski pe anul 1939 se termină. Soarele primăverii face imposibilă continuarea activității chiar și în regiunile alpine.

Bilanțul se închide cu beneficii... anul 1939 înscriind o pagină glorioasă în cartea de aur a skiului românesc.

Intoarcem fila și una albă ne așteaptă pentru anul 1940, pe care îl prevedem mai bun, mai norocos.

Misiunea îi revine de data aceasta d-lui col. adj. Manolescu, noul conducător al destinelor acestui sport.

B. K. E. a câștigat turneul inter-orașe

Praga-Viena-Budapesta

Turneul de hockey pe ghiață inter-orașe Viena—Praga—Budapesta (B. K. E.) a luat sfârșit. Turneul a fost câștigat de B. K. E. care a terminat la egalitate ultimul match, cel cu Viena: 1—1.

RUGBY

Activitate strânsă pe 1939 din cauz lipsei de terenu

Anul care a trecut pentru rugb a fost nefavorabil.

Odată cu dispariția terenurilo dela Șosea, rugby-ul a trecut prin tr'o criză destul de mare,

Numai categoria onoare nu a s mat, deoarece a jucat pe singur teren de rugby al Viforului Dac pe Velodrom.

In toamnă și destul de târziu s'a mai ivit noi terenuri al T. C. R ului și C. F. R.-ului și activitat a început să destindă dar a inte venit timpul nefavorabil.

In afară de campionat, care fost câștigat de Sportul Studen țesc, s'au mai disputat următo rele competiții:

Cupa Fulger a primăriei Galbe câștigată de T. C. R. care a disp în finală de Vif. Dacia cu 9— (6—0).

Cupa General Gabriel Marine scu ediția II-a, câștigată de clu bul Viforul Dacia care a dispus î finală de Sportul Studențesc c 15—5 (5—0).

In turul campionatului clas mentul se prezintă astfel:

1. Stadiul Român	4	4	0	0	32:13
2. Vif. Dacia	4	3	0	1	21:22
3. Sp. Studențesc	4	2	0	2	60:18
4. T. C. R.	3	2	0	1	47:10
5. Venus	2	2	0	0	13: 6
6. C. F. R.	4	1	0	3	10:34
7. R. C. B.	4	0	0	4	3:41

In turneurile făcute de Stadiu Român în Franța și Maroc, pre cum și Viforul Dacia în Germani rezultatele au fost cât se poate d bune, iar propaganda regby-ulu nostru reușită.

Fyb.

După primele matchuri

ale Stadiului Român

Conform unei vechi tradiț Stadiul Român s'a deplasat anul acesta. Ne obișnuisem turneul roș albaștrilor să se desfășoare pe pământul ospitalier a Franței, dar situația internațională împiedicând acest lucru gruparea de sub conducerea d-lu arhitect Octav Ionescu a ales Italia.

Nu știm formațiile Stadiulu dar avem rezultatele primelo două matchuri din Italia: 31— și 3—3.

In privința primului este mai mult de spus; un astfel de sco reprezintă o flarantă diferență de clasă,

Drumul obositor, sosirea l destinație sunt argumente p cari ori ce echipă care se deplasează le poate invoca; sun juste, dar nu este mai puțin adevărat că de aici și până la scorul astronomic realizat este diferență.

După acest match, a urmat u al doilea, terminat cu 3—3.

O bună performanță dacă s are în vedere valoarea adversarului. Redresarea morală a echipei a venit la timpul oportun scutind pe Italieni de o nouă victorie la scor, care ar fi însemnat compromiterea turneului Stadiul Român, evident ma odihnit, a putut să-și arate adevăratul joc ca echipă de frunte în clasamentul țării noastre și a realizat una dintre cele mai bune performanțe din turneu.

Aceasta este valoarea aproximativă a rugbyului între cele două țări — iar primul rezulta să fie trecut ca un simplu accident.

R. P.

PAGINA HIPISMULUI

Azi la Băneasa Trap

Kundry, Havana şi Ben Hur se întâlnesc în premiul Alice Russel

Hanibal II, Pandur, Valentio şi Katy Caid în premiul Adolar

Ultima reuniune din anul prezent beneficiază de un bun program.

Se remarcă două alergări — Premiile Alice Russel şi Adolar — cari au întrunit adeziunile unor valoroase elemente.

In prima alergare vor fugi iapa în mare formă Kundry, Ben Hur, Havana şi Pleava.

In premiul Adolar găsim pe Hanibal II, Pandur, Valenţio, Prokator şi Katy Caid.

Celelalte probe cu partanţi numeroşi, la înălţime.

Favoriţii noştri

PREMIUL AGNES

Grajdul Adem este bine reprezentat prin Eggy şi Kamaa. In mod normal ar trebui să câştige această alergare. Pentru locul al doilea alegem pe Ghimp.

Indicăm : GRAJDUL ADEM, *Ghimp.*

PREMIUL ADOMA

Cai din primele rânduri nu ne inspiră încredere de oarece sunt modeşti. Numai Speranţa este capabilă de o surpriză. Rămân deci Călin, Paj Axtell şi Bistricioara. Pentru ultima distanţă este lungă. Călin la 40 de metri a dispus Paj Axtell după luptă. La egal revanşa apare probabilă.

Indicăm : PAJ AXTELL, *Călin,* Bistricioara.

PREMIUL ADA WATSON

Jack deşi dă avantagii importante este capabil de victorie. Are de partea lui forma. Prinţ Worthy şi Tara reprezintă însă un real pericol pentru el.

Indicăm : JACK, *Prinţ Worthy,* Tara.

PREMIUL ADOLAR

Pandur s'a comportat excelent ultima oară. Roibul a marcat valoarea maximă. Motiv care ne determină să-l preferim lui Valentio.

Indicăm : PANDUR, Valenţio.

PREMIUL ALICE RUSSEL

Kundry a dovedit că dispune de posibilităţi de vedetă. Iapa din Ostap a reuşit o serie de concludente succese.

In ciuda faptului că este penalizată, o nouă victorie a ei nu este exclusă. Foarte periculos va fi Talaz. La fel Pleava, actualmente în excelentă condiţie.

Indicăm : KUNDRY, *Talaz,* Pleava.

PREMIUL ARAKAT

Spic se află în maximum de valoare. A dovedit cu prisosinţă acest lucru. Dacă nu se va resimţi de cursele susţinute, este în măsură să dispună de Domnica şi Floare.

Indicăm : SPIC, *Domnica,* Floare.

PREMIUL ADELLE H.

Sultana şi Redea au o bună situaţie în cursă. Isabela şi Nutza Worthy mai au sorţi de isbândă.

Indicăm : GRAJDUL LAZAR, *Isabela,* Nutza Worthy.

CONCURENŢI DECLARAŢI OFICIAL

Premiul AGNES
Condiţie — 15.000 lei

Eggy	1740 Fischer
Hollo	1760 Dobrescu
Ciclop	1760 Szabo
Kamaa	1780 Grunwald
Ghimp	1780 Ghinea
Hercegno	1820 Gaidaev

Premiul ADOMA
Condiţie — 13.000 lei

Zanoza	V. A-sky
Uraca	2100 Zabelin
Năluca	2100 Tassopol
Iarba	2120 Lucan
Lut	2140 Gaidaev
Speranţa	2140 Iurca
Bistricioara	2220 Raymer
Călin	2260 Dobrescu
Paj Axtell	2260 Corol

Premiul ADA WATSON
Handicap — 13.000 lei

Furor	1700 Dumitrescu
Prinţ Worthy	1700 Crotenco
Tara	1720 Drăgotescu
Elişor	1740 Gaidaev
Columbus	1740 Grunwald
Joker	1740 Szabo
Puica	1780 Toderaş
Pan Worthy	1780 Borisiac
Ialpug	1780 Iurca
Jack	1800 Fischer

Premiul ADOLAR
Handicap — 15.000 lei

Catinca	1700 Ghinea
Rota	1720 Raymer
Kanada	1740 Gaidaev
Prokator	1740 Fischer
Katy Caid	1740 Corol
Valenţio	1740 Crainic
Hanibal II	1760 Szabo
Pandur	1760 Dobrescu

Premiul ALICE RUSSEL
Record — 15.000 lei

Talaz	2120 Marinescu
Bruma II	2140 Lucan
Nation	2160 Gaidaev
Eftin	2160 Crainic
Pleava	2160 Pavlic
Havana	2180 V. A-sky
Ben Hur	2180 Tassopol
Kundry	2220 Dobrescu

Premiul AKARAT
Performanţă — 13.000 lei

Crai	1720 Crainic
Diadia Lul	1740 Szabo
Sultan II	1740 Litviniuc
Peter Gordon	1760 Crotenco
Lugoj	1760 Tassopol
Voinţa	1760 Fischer
Floare	1760 Dragotescu
Domnica	1780 Brânzea
Spic	1780 Ghinea

Premiul ADELE H.
Handicap — 15.000 lei

Sultana	1720 Moldoveanu
Elena	1720 Brânzea
Mohor	1720 Szabo
Isabela	1740 Crotenco
Redea	1740 Zabelin
Don	1740 Pavlic
Nutza Worthy	1760 Tassopol
Tufănica	1760 Gaidaev
Peter Worthy	1760 Toderaş
Aluniş	1760 Fischer
Sonia Wotrhy	1780 Corol

Oficiale

DELA SOCIETATEA HIPICĂ ROMÂNĂ DE TRAP

● Se aduce la cunoştinţa posesorilor de invitaţii că permanentele pe anul 1939 sunt valabile şi pe Ianuarie 1940.

*

● Toţi profesioniştii de trap şi îngrijitorii sunt obligaţi să-şi ridice permanentele dela secretariatul societăţii hipice române de trap azi.

Acei cari vor contraveni nu vor avea acces mâine pe hipodrom.

Mâine, alergări după amiază

In mod excepţional, alergările de mâine au loc după amiază. Aceasta din cauza Revelionului.

Inceputul la ora 13,30.

Cabala va rămâne la antrenament

Campionul maghiar, cincianul **Cabala,** va rămâne şi în 1940 în antrenament.

Performanţa cea mai bună a lui Cabala, în anul care se termină astăzi, a fost categorica victorie din Mollenіums Preis.

Informaţi

● **NUMARUL VIITOR al ziarului nostru va apare Miercuri 3 Ianuarie.**

● „UNIVERSUL SPORT" urează cititorilor săi un an fericit.

AZI LA BANEASA TRAP

● **ALERGARILE încep la orele 9.45 precis.**

● **EVENTUL va funcţiona în următoarele curse : întâia cu a doua (premiul Agnes şi premiul Adoma) ; a treia cu a patra (premiul Ada Watson şi premiul Adolar); a patra cu a cincea (premiul Adolar şi premiul Alice Russel) şi a cincea cu a şasea (premiul Alice Russel şi premiul Akarat).**

● **JOCUL AUSTRIAC va continua cu 34.260 lei şi va începe cu alergarea a doua, premiul Adoma.**

● **URMATORII cai vor fugi, fără joc la pariul mutual :**

Columbus şi Furor, în premiul Ada Watson.

Elena, în premiul Adele.

● **TIMPUL foarte vitreg, face ca desfăşurarea alergărilor de azi să fie problematică. Societatea Hipică va anunţa în diferite puncte ale Capitalei, anularea reuniunei, dacă ea se va produce.**

Iată, unde se va anunţa anularea alergărilor :

1. Agenţia Athenée Palace (sub hotel Athenée Palace).

2. Agenţia „Carada", Galeriile Blanduziei Nr. 19.

3. Campus şi Bassa, strada Matei Millol 2.

4. Colectura „Speranţa", calea Victoriei 61.

5. Colectura „Mercur", strada Buzeşti 1.

6. „Ehrman", Palatul Funcţionarilor Publici, piaţa Victoriei.

7. Tutungeria „Orpheu", bulevardul Mihail Ghica 145.

8. Colectura „Banca Română de Comerţ" 12.

9. Magazinul E. Predoleanu, şoseaua Mihai Bravu 17.

10. Tutungeria S. Lenardatos, bulevardul Regele Alexandru I 19.

11. Tutungeria Popescu, str. Vasile Lascăr 133.

12. Cafeul „Derby", bulevardul Elisabeta 2, etc.

PRESA ŞI ALERGĂRILE DE AZI

ZIARELE	Premiul Agnes	Premiul Adoma	Premiul Ada Watson	Premiul Adolar	Premiul Alice Russel	Premiul Akarat	Premiul Adele H.			
Universul Sport	Gr. Adem Ghimp	Paj Axtell Călin	Jack Prinţ Worthy	Pandur Valenţio	Kundry Talaz	Spic Domnica	Gr. Lazăr Isabela			
Gazeta Sporturilor	Eggy Hollo	Bistricioara Paj Axtell	Jack Tara	Pandur Catinca	Kundry Pleava	Voinţa Floare	Gr. Lazăr Aluniş			
Universul	Ghimp Kamaa	Bistricioara Paj Axtell	Puica Jocker	Valenţio Pandur	Kundry Eftin	Lugoj Domnica	Aluniş Mohor			
Curentul	Ghimp Eggy	Paj Axtell Călin	Puica Tara	Valenţio Rota	Kundry Talaz	Spic Lugoj	Redea Aluniş			
România	Eggy Hollo	Căiln Paj Axtell	Jack Elişor	Valenţio Kanada	Eftin Pleava	Voinţa Floare	Isabela Aluniş			
Timpul	Ghimp Kamaa	Paj Axtell Bistricioara	Puica Jack	Pandur Catinca	Havana Kundry	Domnica Spic	Gr. Lazăr Aluniş			
Ordinea	Ghimp Hollo	Călin Năluca	Jocker Jack	Pandur Catinca	Ben Hur Kundry	Domnica Spic	Aluniş Redea			
Seara										
Semnalul	Eggy Hercegno	Călin Bistricioara	Tara Elişor	Catinca Pandur	Pleava Ben Hur	Floare Voinţa	Don Redea			
Eveni-mentul	Gr. St-lescu Eggy	Bistricioara Paj Axtell	Jack Ialpug	Valenţio Pandur	Havana Kundry	Voinţa Peter Gordon	Nutza Worthy Aluniş			
Cei mai indicaţi	**Ghimp 5 Gr. Adem 4 Eggy 3**	**Călin 3 Bistricioara 3 Paj Axtell 3**	**Jack 4 Puica 3 Tara 1 Jocker 1**	**Valenţio 4 Pandur 4 Catinca 1**	**Kundry 4 Havana 2 Ben Hur 1 Eftin 1 Pleava 1**	**Voinţa 3 Spic 3 Domnica 2 Lugoj 1**	**Gr. Lazăr 4 Aluniş 2 Isabela 1 Nutza Worthy 1 Don**			

PAGINA HIPISMULUI

Mâine la Băneasa Trap

O inaugurare de bun augur

Trăpaşi de bună calitate în premiul Anul Nou

Probe deschise

Societatea hipică română inaugurează mâine activitatea pe anul 1940. Este o promiţătoare inaugurare. Programul de bună factură conţine câteva alergări interesante. Dela prima vedere se remarcă premiul Anul Nou în care vor concura câţiva din trăpaşii buni ai turfului nostru cum sunt de pildă Amilkar, Antrag, Hanibal II, Pandur, Iubita şi Pleava.

Reţinem deasemeni premiul Sf. Vasile şi premiul Alexandria.

Cine va câştiga?

PREMIUL ALEXANDRIA

In lupta finală vor conta probabil Dorka şi Tutun. Cu valoarea maximă, Tutun barează pe Dorka la 20 de metri.

Indicăm: TUTUN, *Dorka.*

PREMIUL AMUNDSEN

O alergare dificilă care va fi disputată de cai modeşti.

Recentele exhibiţii recomandă pe Musculiţa, Lut, Olga şi Ulm.

Pensionarul lui Gaidaev ni se pare în progres.

Graţie acestui fapt n'ar fi exclus să-şi găsească cursa.

Musculiţa îi va opune însă o rezistenţă serioasă.

Indicăm: LUT, *Musculiţa,* Olga.

PREMIUL M. ARDREYEVSKY

Brad are pe hârtie prima şansă. Un element decepţionat însă. Totuş îl recomandăm deoarece pe hârtie are un categoric avantaj. Geisha şi Sultan II vor conta efectiv în lupta finală.

Indicăm: BRAD, *Geisha,* Sultan II.

PREMIUL SFANTUL VASILE

Forma publică este de partea iepei Brebenea. Abordează şi distanţa ei favorită. Deaceea este probabilă victoria ei. Busuioc şi Kanada îi vor da serios de lucru.

Indicăm: BREBENEA. *Busuioc,* Kanada.

PREMIUL ANUL NOU

Pandur a fugit remarcabil ultima oară. La 40 de metri a terminat pe aceiaş cu Uţa. Normal ar fi ca la 20 de metri s'o întreacă. O bună şansă mai au în cursă Antrag, Amilkar. Deasemeni Uţa este capabilă de o surpriză deoarece din partea ei se poate scomta un progres de formă.

Indicăm: PANDUR, *Antrag,* Amilkar.

PREMIUL AUROREI

Extra se află în plină formă. Pensionara lui Pavlic este elogios recomandată de ultima ei cursă. Brenn, colegul ei de grajd deasemeni este bine plasat în alergare. Paj Axtell şi Ostaş sunt adversarii lor principali.

Indicăm: GRAJDUL HANNY, *Paj Axtell.*

PREMIUL AMURGULUI

Giovinezza II se află în mare progres. Nu ne-ar mira deci o nouă victorie a ei. Jack şi Floare îi vor opune o rezistenţă serioasă.

Indicăm: GIOVINEZZA II, *Jack,* Floare.

CONCURENŢII PROBABILI

Premiul ALEXANRRIA
Condiţie — 15.000 lei

Ostaş	2120	0
Ghimp	2140	0
Zvon	2140	0
Kamaa	2160	0
Tutun	2160	Ghinea
Rorka	2180	Grunwald
Brebenea	2200	0
Nation	2200	Gaidaev
Havana	2240	2240 V. A-s

Premiul AMUNDSEN
Handicap — 13.000 lei

Peggy Worthy	1700	Crotenco
Zanoza	1700	Thal
Kirasa	1700	0
Ikar	1700	Borisiac
Victoria	1700	Corol
Ciuleandra	1700	0
Domnia	1700	Lucan
Năluca	1700	0
Olga	1720	Crainic
Lut	1740	Gaidaev
Ulm	1740	0
Uria	1740	Moldoveanu
Luminiţa	1740	Litviniuc
Musculiţa	1760	Ghinea
Furor	1780	?
Lilia	1780	0
Speranţa	1780	Iurca
Bănuţa	1780	0
Cilly Hanover	1820	0

Premiul M. ANDREYEWSKY
Condiţie — 13.000 lei

Contesse Wort	1680	Corol
Zanoza	1680	0
Ikar	1680	0
Ulm	1680	0
Columbus	1700	Grunwald
Cavaler	1720	N. Ionescu
G-ral Worthy	1740	Crotenco
Bănuţa	1740	0
Tava	1760	Drăgotescu
Mohor	1760	Cotârlan
Fudul	1760	0
Brad	1780	Iurca
Lugoj	1780	0
Sultan II	1780	Litviniuc
Don	1800	0
Geisha	1800	V. A-sky
Zenit	1800	Fischer
Ulis	1800	0
Handicap	1820	Borisiac

Premiul SF. VASILE
Handicap — 15.000 lei

Busuioc	2100	Ghinea
Zenit	2100	0
Coconaş	2120	0
Dolly Worthy	2120	Crotenco
Kamaa	2120	Grunwald
Zvon	2140	0
Cupidon	2140	Dobrescu
Brebenea	2160	Gaidaev
Kanada	2180	Szabo
Blondella	2180	T. Marcu

Premiul ANUL NOU
Condiţie — 18.000 lei

Uţa	1720	Pavlci
Viitor	1720	Ghinea
Giuditta	1720	0
Prokator	1720	Fischer
Kamaa	1720	0
Kanada	1740	0
Pandur	1740	Dobrescu
Blondella	1740	x
Katy Caid	1740	Corol
Iubita	1740	Iubita
Theodora	1740	I. Bordei
Pleava	1740	0
Hanibal II	1760	x
Antrag	1760	Grunwald
Amilkar	1760	Gaidaev

Premiul AURorei
Performanţă — 15.000 lei

Paj Axtell	2120	Corol
Ialpug	2120	Fischer
Brenn	2140	0
Diadia Lul	2140	Szabo
Ostaş	2160	0
Extra	2160	Pavlic
Zgomot	2180	0
Va-ta	2180	Drăgotes
Makrele	2180	Grünwald
Eggy	2220	0
Spic	2220	Ghinea
Giuditta	2260	0

Premiul AMURGULUI
Handicap — 13.000 lei

Vrăjitor	1700	0
Giovinezza II	1740	Podoleac
Puica	1740	Cristodo
G-ral Worthy	1740	0
Ialpug	1740	0
Jeles II	1760	Pavlic
Sultana	1760	Zabelin
Elena	1760	Brânzea
Livada	1760	0
Jack	1760	Fischer
Harry Boy	1760	Ghinea
Lugoj	1780	Tassopol
Voinţa	1780	0
Makrele	1780	0
Sultan II	1780	0
Sonora	1780	Moldove
Don	1780	0
Floare	1780	Drăgotes
Draga Mea	1800	Gaidaev
Aluniş	1800	0
Ulis	1820	0

PRONOSTICURILE PRESEI

ZIARELE	Premiul Alexandria	Premiul Amundsen	Premiul M. A-sky	Premiul Sf. Vasile	Premiul Anul Nou	Premiul Aurorei	Premiul Amurgului
Universul-Sport	Tutun Dorka	Lut Musculiţa	Brad Geisha	Brebenea Busuioc	Pandur Antrag	Gr. Hanny Paj Axtell	Giovinezza II Jack
Gazeta Sport.	Tutun Dorka	Năluca Ikar	Brad Mohor	Brebenea Busuioc	Uţa Amilkar	Extra Paj Axtell	Giovinezza II Floare
Universul	Dorka Havana	Bănuţa Olga	Brad Handicap	Brebenea Coconaş	Valenţio Amilkar	Spic Makrele	Aluniş Livada
Curentul	Dorka Tutun	Olga Lilia	Handicap Don	Zvon Brebenea	Amilkar Theodora	Diadia Lul Eggy	Floare Sonora
România	Dorka Zvon	Cilly Hanover Musculiţa	Mohor Ulis	Brebenea Busuioc	Antrag Amilkar	Gr. Hanny Paj Axtell	Giovinezza II Floare
Timpul	Tutun Dorka	Musculiţa Olga	Don Handicap	Coconaş Brebenea	Theodora Iubita	Extra Diadia Lul	Makrele Sonora
Ordinea	Brebenea Havana	Speranţa Bănuţa	Lugoj Geisha	Coconaş Kanada	Antrag Amilkar	Makrele Spic	Sonora Floare
Seara							
Semnalul	Tutun Dorka	Năluca Ikar	Brad Ulis	Kanada Cupidon	Amilkar Antrag	Extra Paj Axtell	Floare Giovinezza II
Evenimentul	Dorka Brebenea	Olga Lilia	Geis Hand	Coconaş Brebenea	Theodora Amilkar	Diadia Lul Ialpug	Floare Jeles II
Cei mai indicaţi	**Tutun 4 Dorka 4 Brebenea 1**	**Olga 2 Năluca 2 Lut 1 Musculiţa 1 Cilly Hanov. 1 Speranţa 1 Bănuţa 1**	**Brad Handi Don 1 Lugoj Mohor Geisha**	**Brebenea 4 Coconaş 3 Zvon 1 Kanada 1**	**Antrag 2 Theodora 3 Amilkar 2 Uţa 1 Pandur 1 Valenţio 1**	**Gr. Hanny 5 Diadia Lul 2 Spic 1 Makrele 1**	**Giovinezza II 3 Floare 3 Makrele 1 Aluniş 1 Sonora 1**

- 1939 -

1939 a imprimat mişcării noastre hipice nota de maturitate care chiar dacă nu i-a lipsit total, până acum, de astă dată s'a accentuat, situând-o la un standard elocvent

Sportului nostru hipic a cărui difuzare se efectuiază cu o remarcabilă rapiditate, i-a constituit, o consolidare mai consistentă, mai evidentă.

In favoarea stadiului înaintat în care se află mişcarea noastră hipică, rezultate de o indiscutabilă prestanţă vin să confirme până la evidenţă clasa superioară a sportului nostru cavalin, ale cărui ramuri au cunoscut eclatante performanţe şi succese, de natură să impună această mişcare peste hotare.

In această ordine de idei trebue semnalată victoria repurtată de echipa noastră hipică la concursul hipic internaţional dela Bucureşti, cu care ocaziune a tigat Cupa Majestăţii Sale Re Carol II (Cupa Naţiunilor).

Admirabila performanţă re la Aachen în 1938 a fost reed tă cu mai multă vigoare, în stil mai convingător. Bravii tri ofiţeri călăreţi au învins aşii echitaţiei internaţionale.

In străinătate, deasemeni vitatea echipei hipice româ fost prodigioasă, obţinându-se zultate importante în toate plasările.

Cavaleria română în 1939 afirmat tot mai mult clasa ei dicată, o clasă care tinde perfecţiune.

Referitor la aceste rezultat tât de îmbucurătoare, import te şi semnificative, la locu cinste consemnăm numele con cătorilor d-nii generali Ilasie Atanasescu şi Pantazi.

In ceeace priveşte clasa pr sioniştilor români, statisticile rezultatele ne scutesc de con tări; mai ample.

Campion al jocheilor este tru prima dată un român, ta tatul N. Ilinca, un profesionis mari resurse. Tot la galop mai remarcat Ion Gheorghe bun antrenor şi călăreţi fo căutaţi precum Cucu, Flore Oprescu, etc.

La trap, Dobrescu, Ghi Crainic, Moldoveanu, au dov indiscutabile calităţi.

Materialul cavalin la galop la trap s'a prezentat în mare sură ameliorat unele element tingând standardul internaţio

Galopul a avut o campioan mari resurse — L'Aouzele — a impresionat cunoscătorii.

Elemente de clasă Nap Brancas, Mitsouko III, Bubur

Trapul prezintă pe campio de valoare continentală, pe celenta Joppa Hanover şi cai autentică clasă, cum sunt Sze Belşug, Petruş, Ghid, Haron.

Societăţile conducătoare Jockey Clubul, din Franţa, Societatea hipică română, din merica, au importat cai de va re cari desigur că vor avea aport considerabil în accentua interesului curselor.

In fine, un trist fapt din 1 Moartea generalului G. Mor dcel inegalabil animator al hi mului, marele iubitor al calu unul din conducătorii de elită instituţiei.

Cu acest bilanţ, un bilanţ spune multe, un bilanţ semn cativ, anul 1939 se duce.

Cel nou, într'un ceas bun!

G. PAPAGHEORG

Un interview cu Alexander Polus, campion european la „pană“

Două ore de întrebări şi răspunsuri, despre el şi despre alţii

Printre refugiaţii polonezi la noi în ţară se află şi Alexander Polus, campionul european (amator), care a reputat mari succese, atât pe ringurile europene cât şi peste ocean. Îl cunosc de la reuniunile amatoare ale grupării „Mielu Doculescu“ al cărui pensionar este. I-am cerut un interview pentru cititorii „Universului Sport“, şi foarte bucuros a căutat să-mi dea toate datele privind succesele pe cari le-a repurtat în străinătate.

Afară e frig, un viscol năprasnic îţi brăzdează faţa. Interpretul meu — tot un polonez, dar care cunoaşte şi limba română — şi cu mine, pornim la drum, căutând să ajungem la ora fixată, deoarece campionul care ne aşteaptă este un om foarte punctual.

IN CALEA CALARAŞILOR Nr. 11

In sfârşit am ajuns !

O tabelă ne arată „Casa Catolică“, Str. Călăraşilor, 11. Ca să fiu bine luminat, mai cercetez încă odată adresa şi constat că am ajuns la destinaţie. Portarul clădirii îmi dă lămuririle necesare, arătându-mi locuinţa campionului, prima uşă pe dreapta.

Două bătăi, în uşe.

In prag îşi face apariţia Polus, care mă primeşte foarte amabil şi cu un „noroc“ destul de românesc, salută venirea mea şi a interpretului meu, rugându-ne să luăm loc.

Alexander Polus este un tip bine legat, de o statură potrivită, drăguţ şi cu o privire atrăgătoare, gata să răspundă la orice întrebare. Incepe să-mi povestească succesele care i-au adus „campionatul european“, şi o lacrimă i se prelinge din colţul genelor, aducându-şi aminte cât este de departe de patria sa unde a cucerit atâtea victorii şi s'a consacrat boxului.

INCEPUTUL CARIEREI

Am început boxul în anul 1931 dintr'un capriciu.

Aveam pe atunci 16 ani şi eram dornic să vizitez străinătatea, constituind pentru mine cea mai frumoasă aventură mai ales la gândul că am să debutez pe ringuri străine, în aplauzele spectatorilor. Dar vârsta pe care o aveam, era singurul factor scuzabil al visurilor mele cari se vor realiza mai târziu. Mi-am început cariera sub culorile clubului „K. S. WARTA“ din Poznan, unde am învăţat boxul, urmând ca mai târziu să-l părăsesc, plecând la Varşovia unde începe adevărata mea carieră. Aci am intrat funcţionar la un biurou, iar antrenamentul îl făceam la clubul „WARSZAWIANKA“, unde mi-am făcut debutul, cunoscând primele succese. Am fost de 4 ori campion al Poloniei, de 2 ori la categoria „cocoş“ şi de 2 ori la „Pană“, titlu pe care îl deţin şi acum. Campionatul categoriei „cocoş“ l-am luat dela polonezul Kazimirsky — finalist în campionatul amator — pe care l-am învins la puncte.

VISURILE INCEP SA SE REALIZEZE

Cu un titlu „naţional“ la bază, cariera mea internaţională începe să se realizeze, aşa cum o doream eu. Primul match de box internaţional unde am luat şi eu parte, s'a disputat în anul 1934 la Poznan, între reprezentativele Italiei şi Poloniei. Am fost desemnat să boxez cu Sergo, campionul olimpic dela Berlin din anul 1936 cu care am făcut match nul spre surprinderea generală, fiind primul meu match internaţional. Figura bună făcută în acest match, îmi asigură participarea mea şi la programul următor. Programul are loc tot în acelaş an, la Lodz între Austria-Polonia, unde am ca adversar pe germanul Ernest Weis (învingătorul lui Toma Aurel) pe atunci amator — care m'a învins la puncte, făcând un match de toată frumuseţea. Tot în anul 1936 încep să-mi văd aventura, pe care o visam la 16 ani, devenind realitate. Polonia este invitată la Dörtmund, unde susţinem un match cu reprezentativa Germaniei. Eu făceam pe atunci categoria muscă şi sunt opus amatorului Spannagel, finalistul dela campionatul amator dela Los-Angeles (America), în faţa căruia am pierdut la puncte, făcând o bună impresie şi apărându-mă onorabil. Cu acest match, programul pe anul 1934 ia sfârşit.

Dar activitatea mea internaţională nu se opreşte aci, deoarece în anul 1935 la Poznan are loc o reuniune internaţională, între Polonia-Suedia, unde boxez în cadrul categoriei cocoş cu suerezul Andersonn, pe care îl înving la puncte, dovedindu-mi superioritatea, spre bucuria compatrioţilor, cari mă ridică pe braţe şi văd în mine un idol al lor, care într'un viitor apropiat va merita acest nume oficial.

PE LOC REPAOS

— Activitatea mea pe anul 1936 este lipsită de vre-un match, deoarece din nenorocire, rupându-mi mâna la antrenament — în bara ringului —, sunt nevoit să sufăr, fiindcă nu pot activa pe anul în curs. Totuş aştept cu nerăbdăare

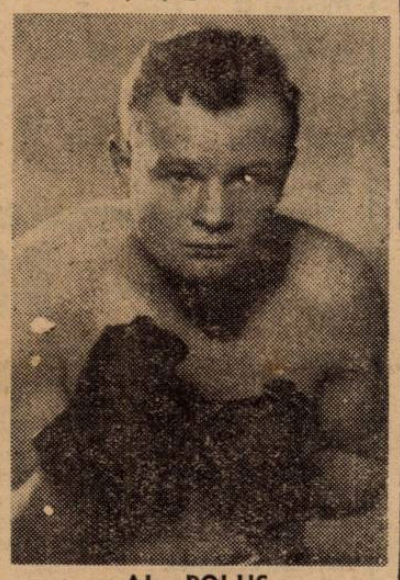

AL. POLUS

sosirea campionatelor de la Milano, care au loc în anul următor, sperând să fac o bună propagandă boxului amator din Polonia.

CU MÂNA DEABIA VINDECATĂ, SUNT GATA SĂ BOXEZ LA CAMPIONATELE EUROPENE

Un an lipsit de activitate a trecut. A sosit anul hotărîtor al carierei mele, căreia i-am consacrat cele mai frumoase clipe ale vieţii. In anul 1937 are loc la Milano campionatele europene de box amator, la care a participat şi România. Acum încep să arăt ce pot pumnii mei, cunoscând cele mai frumoase victorii ale mele. Aci am cunoscut şi pe amatori români, care mi-au făcut o bună impresie — N. Rădan, Anton Oşca şi Marin Gaşpar, elemente de viitor. Primul meu match, pe care l-am susinut, a fost cu Iarö (Austria) pe care îl înving la puncte, anunţându-mă un pretendent serios pentru finală. Intr'aldoilea math am luptat contra lui Freimuth (Estonia) care a avut aceiaş soastră ca şi primul, cu toate că era un boxeur de clasă. Am intrat în semi-finală, pe care am disputat-o în compania lui Szabö (Ungaria), un boxeur care s'a prezentat cu o carte de vizită destul de respectabilă, — fost campion european la campionatele europene amatoare dela Budapesta — am reuşit o performanţă excelentă, învingându-l la puncte, putând să mă clasific în finală. Aci începe adevărata luptă din toate punctele de vedere, unde depun totul ; voinţă, curaj, elan şi dorinţa mea de a aduce „Patriei mele“ un titlu european, pe care îl meritam după toate eforturile depuse. In finală mă întâlnesc cu Cartonezzi (Italia) un bun puncheur, dar cărula îi sunt superior, adjudecându-mi punctele necesare. A fost un match, care a electrizat întreaga asistenă, fiind declarat campion european la categoria pană în delirul spectatorilor. Imediat după impresia făcută în capitala Italiei, am fost selecţionat în reprezentativa europeană amatoare care a fost invitată în America.

PESTE OCEAN, IN ŢARA DOLARILOR

Am părăsit Milano unde am cucerit un titlu european, plecând cu reprezentativa Europei spre America, unde aveam să susţinem mai multe matchuri amatoare între Europa şi America. Odată ajuns, primul match l-am susţinut la Chicago, unde am fost opus campionului Americei (amator) la categoria pană care m'a învins la puncte. Al doilea match l-am susţinut la Kansas-City, şi am învins la puncte pe un negru, o mare speranţă amatoare. Cu aceasta, activitatea sportivă în America ia sfârşit, reîntorcându-mă în Europa. In drum spre Polonia, susţin 3 matchuri în Danemarca, dintre care două le câştig, iar al treilea îl pierd la puncte.

După acest lung turneu, mă reîntorc în Polonia, întrerupând pentru câtva timp activitatea pugilistică. Dar groasnica nenorocire ce se abate asupra ţării mele, — războiul dintre Germania şi Polonia mă face să mă refugiez în România, unde am fost primit mai mult decât bine, mulţumind pe aceasta autorităţilor române competinte, cât şi F. R. Box-ului pentru bunăvoinţa de care a dat dovadă, legitimându-mă pentru gruparea „Mielu Doculescu‘ unde actualmente boxez şi de al cărei maestru mă leagă cel mai profund respect de mulţumire.

— Ce impresie aveţi despre boxul românesc ?

— Pe amatorii românii îi cunosc dela campionatele dela Milano. Mi-a plăcut foarte mult Anton Oşca. In ceeace priveşte profesionismul, am numai cuvinte de laudă şi pot spune că aveţi boxeuri de clasă, cari oricând pot face faţă pe ringurile occidentale .

— Doriţi să treceţi la profesionism ?

— Da ! şi sunt dispus să-l întâlnesc cu cea mai mare plăcere pe Lucian Popescu, despre care am auzit numai lucruri bune. Dar întâmpin greutăţi. Lipsa organizatorilor şi bursa mică care mi s'a oferit (6000 lei), împiedică dorinţa mea, să se realizeze, luptă mult aşteptată de sportivii bucureşteni, cât şi a mea personală, de a mă întâlni cu un capion european profesionist. Asemenea întâlniri necesită mari cheltueli, neputând fi satisfăcute cu o sumă atât de infimă. Sper totuşi că această întâlnire nu e departe de a deveni realitate.

— Eşti hotărît să rămâi în ţară?

Nu sunt sigur.

Dacă evenimentele îmi vor permite, voi pleca în America de Sud, unde sper să obţin un angajament. Mulţumesc publicului bucureştean care de câte ori am suit ringul românesc, la reuniunile organizate de gruparea „Mielu Doculescu“, m'a primit cu o caldă simpatie.

Cu aceasta, interviewul meu ia sfârşit şi după o strângere de mână îl părăsesc pe Polus, lăsându-l cu grijile, amintirile şi gândurile lui.

Strada mă primeşte îngheaţă şi în drumul pe care-l fac până la redacie, mă gândesc la tremurul din glasul lui Polus şi la ochiul lui lăcrămat de atâtea evocări... America... Milano... Berlin..., şi mă cuprinde un sentiment că totul unde şi-a lăsat inima lui tinerească.

— GH. ROŞIANU —

Dacă va fi posibil, organizarea campionatului mondial din 1942 va fi acordată Germaniei...

...şi în turul final vor participa 10 ţări europene şi urmează să li se dea câte 1.200.000 lei

D. prof. Pelikan arată ce s'a discutat la Genova „...C.E.C. trebue menţinut cu orice preţ“

„Nemzeti Sport“ publică un interesant interview cu dr. Pelikan, preşedintele federaţii cehe.

D dr. Plikan, care a participat la şedinţa comitetului executiv al F. I. F. A-ei la Genova, a declarat printre altele următoarele corespondentului ziarului pestan:

CONGRESUL F. I. F. A-EI DIN MAI SAU SEPTEMBRIE VA HOTĂRÎ LOCUL CAMPIONATULUI MONDIAL DIN 1942

„Am discutat la Genova în primul rând chestiuni în legătură cu organizarea campionatului mondial din 1942. Bineînţeles am luat în consideraţie actuala situaţie internaţională“.

„Hotăriri nu s'au luat pentru că aceste hotăriri le va lua congresul F. I. F. A-ei convocat pentru luna Mai la Luxemburg. Dacă acest congres nu se va putea ţine în Mai, îl vom ţine în Septembrie tot la Luxemburg. In cazul când nici atunci nu vom întruni încă în cursul avom întruin încă în cursul acestei luni, într'un oraş din Spania.

„Dacă va fi posibil, organizarea campionatului mondial din 1942 va fi acordată Germaniei. Matchurile eliminatorii s'ar disputa simultan în 10 oraşe, printre cari va figura şi Praga. Dacă Germania nu va putea organiza, atunci această sarcină va reveni Angentinei pe care o vom prefera Braziliei. Aceasta din urmă s'a oferit şi ea, dar Argentina rămâne după Germania candidata No. 1 pentru organizarea turneului.

PLANUL CAMPIONATULUI A FOST FIXAT IN PRINCIPIU

„La Genova s'a fixat şi un plan în principiu în ceiace priveşte ţările participante la campionatele mondiale. Eu am fost de părere ca numai 8 ţări să intre în turneul final, dar comitetul n'a adoptat propunerea mea şi a rămas ca turneul final să aibe tot 16 ţări participante In cazul când campionatul se va desfăşura în Germania cele 16 participante vor fi:

1. Italia, în calitate de deţinătoare a titlului mondial;

2. Germania, în calitate de organizatoare;

3—10. 8 ţări din Europa;

11—14. 4 ţări din America (de Sud);

15. 1 echipă de pe costa asiatică sau africană a Mediteranei;

16. 1 echipă din Asia de sud.

Dacă turneul se va organiza în Argentina atunci cele 16 participante vor fi:

1. Italia.

2. Agentina.

3—8. 6 ţări din Europa.

9—14. 6 ţări din America.

15 şi 16. Ca mai sus.

„Ăsta ar fi deocamdată planul. Ţin să subliniez că acesta încă nu este definitiv, pentrucă cum am mai spus, congresul va avea căderea să ia o hotărire definitivă. Cu prilejul congresului se va decide cari să fie aceste ţări, turneul eliminatoriu, etc.

PARTEA FINANCIARĂ

„In ceiace priveşte cheltuelile, s'a propus ca fiecare ţară participantă să primească 30.000 de fr. elveţieni (lei 1.200.000), iar în cazul când primele 8 matchuri nu vor fi decitare, fiecare ţară calificată pentru sferturile de finală va mai primi încă 2.000 de fr. elveţieni.

CONFERINŢA C. E. C. DELA BUDAPESTA

„Aflu cu plăcere de conferinţa C. E. C. dela Budapesta. Părerea mea este că această competiţie trebue menţinută cu orice preţ şi pe cât este posibil după sistemul vechiu. Federaţia mea va susţine orice plan nou, dacă acesta este bun şi echitabil. In discuţiuni însă nu vom lua parte decât atunci când Ungurii vor prezenta un plan complect pus la punct. Despre aceasta dealtfel am vorbit şi cu d. dr. Mauro şi pontiful italian s'a identificat complect cu părerea mea“.

Editura Societăţii Anonime „Universul“, Bucureşti, Str. Brezoianu No. 23—25 — România

Taxa poştală plătită în numerar conform aprobării dir. generale p. t. t. nr. 24.464/939

2 LEI

UNIVERSUL SPORT

8 PAGINI

2 - 1940

Redacţia şi Administraţia: Palatul „UNIVERSUL" str. Brezoianu 23—25. Telefon: Centrala 3.30.10; Redacţia 4.21.81. Redactor responsabil EUGEN DUMITRESCU

Proprietar: „Universul", S. A.
Adm.-delegat: STELIAN POPESCU
Inscris sub No. 167, Trib. Ilfov

Nr. 2. — Anul III ● BUCUREŞTI. — Joi 4 Ianuarie 1940

ABONAMENTE:
Pentru grupări sportive 1000 lei anual

1 an LEI 500
6 luni LEI 270
3 luni LEI 150

BIBLIOTECA „ASOCIAŢIA" SIBIIU

AMATORI-STADIUL ROMAN 31—0 (6—0)
Nimic important: mingea jucată de înaintaşi, sfârşeşte în terenul de jumătate, unde va fi „anulată"

Echipele româneşti în serie neagră

H. C. Rapid din nou învins la scor, C. A. M. T. a cedat şi lui Panathinaikos, iar Stadiul Român, după un eşec la Napoli, a reuşit un draw la Roma

OLYMPIAKOS-CAMT 2—0 (1—0)
Depuntis şi Vazos sar la minge odată cu Eichler care va prinde totuşi

Sfârşitul anului trecut şi începutul anului nou constituesc date „negre" pentru echipele româneşti aflate în turnee în străinătate.

Incepând cu St. Român şi terminând cu H. C. Rapid, toate au fost învinse mai mult sau mai puţin net de echipe mai slabe sau mai tari.

Rezultatele obţinute:

DUMINICA, 31 DEC.

Napoli: G. U. F. Napoli—St. Român 10—8 (4—8).

Athena Panathinaikos—C.A.M.T. 2—1 (1—0).

LUNI, 1 IANUARIE

Roma: St. Român—Sel. Roma 0—0.

Budapesta: B. K. E.—Rapid 7—1 (1—0, 2—0, 4—1).

sunt — cu excepţia drawului dela Roma — de natură să arunce o lumină prea puţin plăcută asupra sportului românesc, care a luptat mult până şi-a creiat prestigiul de care se bucură în străinătate.

Iată singurul rezultat al performanţelor reuşite de cele trei echipe, care — dealtfel — au terminat slab un an (1939) început sub cele mai bune auspicii.

*

Cronicile detailate ale mat[illegible]urilor susţinute de echipele [illegible]astre în străinătate le gă[illegible] în corpul ziarului.

C.A.M.T. a refuzat un match la Patra pentrucă tratează întâlniri cu Apollon şi Ethnikos la Athena şi Pireu

Athena, 2. — *Echipa românească Temisvar (n. r. — Este vorba de C. A. M. T., pe care presa greacă îl prezintă sub acest nume), a primit o ofertă din partea clubului Panahaikos din Patra pentru un match care să se dispute mâine, Miercuri.*

Cum se găsesc în tratative cu Apollon şi Ehtnicos pentru două jocuri la Athena şi Pireu românii au declinat oferta echipei din Patra.

Jocurile cu Apollon şi Ethnikos urmează să se dispute la 5 şi 7 Ianuarie.

AEK-CAMT 6—2 (2—0)
Bücher (negru) marchează pri mul goal pentru timişoreni

Gh. Popescu a reluat antrenamentele şi crede că luna aceasta va organiza matchul cu D. Iordănescu

Se ştie că Dumitru Iordănescu a provocat mai de mult pe Gheorghe Popescu, campionul României la categoria pană, pentru titlul pe care acesta din urmă îl deţine F. R. Box-ul a omologat la timp această provocare şi a fixat termenul înlăuntrul căruia cei doi protagonişti urmau să-şi dispute întâetatea

Au intervenit concentrările însă şi Gheorghe Popescu a fost trimis pe zonă unde îşi face datoria de aproape 4 luni. In această situaţie, el nu a putut să se antreneze şi să facă faţă termenului prevăzut. Ca atare a cerut F.R.Box-ului o prelungire a acestui termen luându-şi şi angajamentul de a face posibilă organizarea matchului la Ploeşti.

Ţinând socoteală de împrejurările cu totul anormale, forul pugilistic a decis prelungirea termenului de întâlnire până la data de 4 Martie, încunoştiinţând de situaţie şi pe cei doi interesaţi.

O SCRISOARE A LUI GHEORGHE POPESCU

In cursul zilei de ieri, forul nostru de specialitate a primit o scrisoare din partea lui Gheorghe Popescu prin care campionul României anunţă că a reluat antrenamentul şi că în scurt timp va fi la punct cu lucrul şi deci, în posibilitate de a susţine matchul.

Gheorghe Popescu mai face cunoscut F.R.Box-ului că este în avansate tratative cu unul dintre promotorii ploeşteni şi crede că, încă în cursul lunei Ianuarie matchul va fi regisat în oraşul petrolului.

Football Football Football Football Football Football Football

Etapa a „13-a“...

Zăpadă, penaltyuri acordate şi neacordate, surprize...

...campionatul italian a cunoscut o zi agitată

Temperamentul latin rezistă şi la frig

Bologna a luat un avans de două puncte

— Serviciul nostru special —

PIOLA

Liguria	13	2	7	4	12:18=11
Napoli	13	4	1	8	10:22= 9
Modena	13	1	4	8	10:19= 6

ROMA, 31. — A 13-a etapă de campionat a dat loc la o luptă dură, care a degenerat de multe ori în joc brutal.

La aceasta a contribuit foarte mult temperatura scăzută, care a dictat o alură extrem de rapidă, şi terenurile alunecoase, acoperite în mare parte cu zăpadă.

O altă caracteristică a etapei a fost numărul mare de penalty-uri acordate şi... neacordate.

In sfârşit, trebue remarcate performanţele obţinute de Napoli şi Ambrosiana şi faptul că Bologna are un avantaj de două puncte.

LAZIO—AMBROSIANA
1 : 1 (0 : 1)

Performanţa Ambrosianei este excepţională, căci arbitrul Galeatti s'a lăsat impresionat de public şi nu a acordat milanezilor două penalty-uri perfect valabile (două handuri). Terenul tare a fost destul de bun, pentru că era curăţat total de zăpadă.

In prima parte a jocului a dominat Ambrosiana. (Raport de cornere 4:2 în favorea ei). Şi-a fructificat această superioritate în minutul 31. Frossi are o cursă frumoasă şi centrează precis. Demaria reia pe sus, Blason — portarul roman — crede că mingia iese afară şi nu intervine. Balonul loveşte însă şi sare în poartă.

La reluare, Lazio atacă şi Piola trage puternic în bară.

Imediat, Ambrosiana contra atacă. Frossi e liber la câţiva metri de poartă dar Blason şi cei doi fundaşi — într'un salt impresionant — se aruncă asupra lui şi-l trântesc la pământ. Arbitrul nu acordă însă foult.

Egalarea se produce în minutul 12. Atacul lazial are o acţiune frumoasă. Vetraino trece uşor lui Piola şi acesta înscrie imparabil.

Puţin înainte de sfârşit, Piola trage un shoot formidabil în colţul de sus. Peruchetti, care se afla în partea cealaltă a porţii, isbuteşte să apere printr'un plonjon extraordinar.

Raportul final de cornere: 6:6.

La match a asistat şi generalul Balbo.

MILANO — ROMA
3 : 0 (1 : 0)

Milano a confirmat forma din ultimele etape şi a obţinut o victorie categorică. Reintrarea lui Baffi, Chizo şi Remondini au redat echipei eficacitatea (Baffi a marcat „porţia“ lui obicinuită de două puncte) şi agresivitatea ei celebră.

Din cauza terenului îngheţat jocul a fost slab. Cei 10.000 de spectatori au văzut însă şi un joc foarte dur.

O jumătate de oră s'a jucat egal. Campilongo a ratat însă o ocazie excepţională.

Apoi în minutul 30, la o învălmăşală în careul orman, Aterbi face hands. Arbitrul Rosso acordă penalty. Bate Boffi şi înscrie imparabil.

Jocul devine din ce în ce mai dur şi mai mulţi jucători sunt loviţi.

După pauză, Milano atacă de la început şi Biraghi marchează în minutul 4.

Milanesii domină şi rezultatul se vede imediat.

In minutul 13, Bozzi înscrie cu un shoot extraordinar de pe linia de 16 metri.

Deşi victoria este certă, jocul continuă să fie dur şi Spitale părăseşte terenul, lovit.

O partidă excepţională a făcut fundaşul milanez Boniforti, care a fost cel mai bun din 22.

BOLOGNA — NAPOLI
1 : 1 (1 : 1)

Napoli a marcat două puncte dar a terminat totuşi la egalitate.

Leaderii au salvat un punct pentrucă Napoli a marcat în propria poartă.

Performanţa „partenorei-lor“ este cu atât mai mare, cu cât matchul s'a disputat la Bologna.

Au asistat 6.000 de spectatori şi a condus d. Datillo.

Frig şi zăpadă: aşa dar o alură foarte vie.

Napoli atacă dela început şi în minutul 7 Venditto trece lui Mian, care marcheză imparabil.

Avântul napolitanilor este întrerupt însă în minutul 17, când fundaşul Cassano înscrie în propria poartă.

A tras Sansone, Cassano a cat uşor cu capul înapoi dar Sentimenti II ieşire din poartă pentru a prinde shootul lui Sansone astfel că mingia a intrat nestingherită în plasă.

In repriza secundă a dominat tot timpul Bologna, dar Napoli s'a apărat ermetic.

Raport de cornere 4:3 pentru Bologna.

JUVENTUS — VENEZIA
1 : 0 (0 : 0)

Intâlnirea s'a disputat la Torino pe un teren îngheţat.

O victorie dificilă, realizată de... Rava.

Torinezii atacă din primul minut, ca după alte trei Gabetto să tragă în bară. Juventus domină dar nu poate obţine decât... şease cornere consecutive.

La un atac torinez, unul din fundaşii Veneziei face hands în careu Bate Borel II, dar apără. La reluare, Venezzio schiţează câteva atacuri şi obţine două cornere.

Apoi în minutul 25 Stefanini atinge mingia cu mâna, în careu. Bate Rava şi de data aceasta înscrie.

Imediat după aceasta Bacigalupo — portarul venezian apără o mingie aproape imposibilă.

GENOVA — TRIESTINA
1 : 0 (0 : 0)

Deşi a jucat acasă, Genova a realizat victoria cu foarte multă greutate. Este adevărat că a intrat pe teren fără mijlocaşul centru Battistoni, dar tot atât de adevărat este că şi Triestina a fost lipsită de trei titulari.

Jocul a început clasic. Genova a dominat categoric în primul sfert de oră.

Triestina a răspuns prin atacuri sporadice dar periculoase. La unul din aceste atacuri, Marchi a salvat in extremis, un goal aproape făcut.

In a doua parte a jocului, Genova continuă să domine.

Şi în minutul 30, atacul genovez construeşte o acţiune de toată frumuseţea. Scarabello pasează lui Bertoni, care înscrie imparabil.

După câteva minute, Umer împiedică printr'o intervenţie spectaculoasă, mărirea avantajului.

Pentru ca în minutul 43 portarul genovez să evite ca prin minute egalarea.

Raport de cornere 7:3 pentru Genova.

BARI — TORINO
2 : 2 (1 : 2)

Jucând acasă, Bari a arătat încă odată că pe teren propriu este imbatabil

Unul din cele două goaluri barese a fost marcat de noul centru atacant albanez Riste.

NOVARA — LIGURIA
1 : 0 (1 : 0)

O victorie la limită, pe care apărarea Liguriei o putea evita dacă juca mai atent.

A fost un match slab disputat pe un teren acoperit de zăpadă.

FIORENTINA — MODENA
3 : 2 (1 : 1)

Florenţa, 1 Ianuarie. — Matchul acesta a fost amânat pentru Anul Nou şi a dat loc la un joc de factură mediocră. Au asistat 8000 de spectatori; timpul frumos şi terenul bun.

Scorul este deschis de Frigo (Fiorentina) iar egalarea survine în minutul 29 prin Bazan.

In a doua parte a jocului, Frigo înscrie din nou şi puţin după aceasta portarul modenez este exclus din joc.

In locul lui intră Montanaro. Deşi în zece oameni, Modena isbuteşte totuşi să egaleze în minutul 29 prin Manni.

Goalul victorios e marcat de Bigogno.

GOALGETTERII

In clasamentul goalgetterilor continuă să conducă Baffi (Milano) cu un avantaj de 4 goaluri asupra secundului clasat.

Iată clasamentul: Baffi 12; Urmează: Guarnieri (Ambrosiana) cu 8, Puricelli (Bologna), De Mario (Ambrosiana), Conti; Gabardo (ambii dela Genova) cu 7, Piola, Pisa, Gabetto, Menti II, Neri, Petron cu 6 şi Costa, Alberti Corbeli, cu 5.

CLASAMENTUL

In urma rezultatelor, clasamentul este următorul:

Bologna	13	7	4	2	21:11=18
Lazio	13	6	4	3	21:12=16
Ambrosiana	13	7	2	4	24:14=16
Milano	13	6	3	4	24:14=16
Genova	13	6	3	4	29:25=15
Triestina	13	6	2	5	18:16=14
Juventus	13	6	2	5	19:21=14
Torino	13	5	3	5	16:16=13
Novara	13	6	1	6	12:13=13
Venezia	3	5	3	5	18:21=13
Roma	13	4	4	5	9:13=12
Bari	13	4	4	5	14:22=12
Fiorentina	13	5	1	7	21:22=11

DIVIZIA B

Livorno—Catania	7—0
Padova—Faufulla	3—0
Alessandria—Siena	2—0
Pisa—Atalanta	4—4
Udinese—Sauremese	2—0
Anconitana—Vigerano	3—1
Luchesse—Brescia	2—0
Pro Vercelli—Verona	5—2
Palermo—Nolinella	1—0

CLASAMENTUL

Atalanta	13	7	4	2	29:11=18
Brescia	13	8	1	4	28:12=17
Anconitana	13	6	5	2	21:13=17
Luchesse	13	6	5	2	24:26=17
Udinese	13	8	1	4	30:20=17
Livorno	13	7	2	4	33:13=16
Alessandrai	13	6	4	3	19:12=16
Faufulla	13	4	5	4	16:14=13
Siena	13	5	3	5	17:17=13
Pro Vercelli	13	5	3	5	21:21=13
Palermo	13	5	3	5	15:25=13
Padova	13	5	2	6	27:27=12
Verona	13	5	2	6	23:26=12
Vigevano	13	4	2	7	16:29=10
Pisa	13	2	5	6	22:32= 9
Sauremese	13	3	3	7	9:19= 9
Catania	13	1	5	7	9:32= 7
Molinella	13	2	1	10	11:30= 5

CAMPIONATUL REZERVELOR

Juventus—Fiorentina	2—1
Modena—Liguria	3—0
Ambrosiana—Triestina	3—1
Lazio—Roma	4—0
Milano—Novara	5—0
Bologna—Genova	1—0
Torino—Napoli	5—2
Veneţia—Bari	4—0

SPARTA a jucat în Reich obţinând o victorie şi un draw

PRAGA, 2. — Echipa Sparta a susţinut Duminică şi Luni două matchuri în Reich obţinând o victorie şi un draw. Rezultatele:

Planitz: Sparta—Sk. Planitz 3 : 2 (1 : 1).

Nürnberg: Sparta — I. F. C. Nürnberg 1 : 1 (1 : 1).

SPECTACOLE

Teatre

OPERA: Matineu: Cavaleria rusticană; seara: Paiaţe.

NAŢIONAL: Scrisoarea pierdută.

STUDIO: Fata dela mansardă.

REGINA MARIA: Părinţii teribili.

SARINDAR: Figurantul.

MUNCA ŞI VOIE BUNA: Vreu să muncesc.

COMOEDIA: Marionete.

SAVOY: Broadway Tănase.

ALHAMBRA: Pe frontul Alhambra numai noutăţi.

LIGA CULTURALA: Vagabondul.

ALHAMBRA BABY (Pasagiul Comoedia): Alhambra Baby.

TEATRUL RELIGIOS: Mălca Taisia.

TEATRUL ATELIER: Năpasta.

Cinematografe

ARO: Vin ploile, jurnale Fox şi O. C. R.

CARLTON: Când felinarele se sting şi jurnal nou Fox.

SCALA: Rivale şi jurnal Paramount

TRIANON: Iarmarocul şi Jurnal noul Paramount.

A. R. P. A.: Cei 3 muşchetari.

SELECT: Delir.

PALAS BULEVARD: Diavolii roşii şi jurnal.

FEMINA: Paradisul pierdut.

REGAL: Fata bătrână şi jurnal Paramount.

CAPITOL: Dragostea mea te cheamă şi jurnal cu ultimele evenimente.

FORUM: Adio domnule Chips şi Stan şi Bran eroi fără voie.

ELISEE: Aventurile lui Huckleberry Finn şi jurnal Paramount.

ROXY: Prietena noastră moartea şi jurnal românesc.

OMNIA: Nu vreau să mor şi artiştii.

„RIALTO“, B-dul Carol 21: 1) Cazacii cu Charles Vanel; 2) Clubul Trăznăilor cu John Barymore.

AIDA: Sânge de cazac şi In zori de zi.

AMERICAN: Tarzan în exil şi Doamna păcătuieşte.

BARCELONA: Panică în Univers şi Stan şi Bran alpinişti.

BIZANTIN: Aventurile lui Marco Pola şi Valea giganţilor.

COTROCENI: Oameni cari înfruntă moartea şi D-l şi D-na detectiv.

CARMEN: Fra Diacolo şi Ultima baricadă.

DACIA: Nu vreau să mor şi Pumnul de fier.

DIANA: Pentru patrie şi Viaţă de artist cu Shirley Temple.

DICHIU: Aventurile lui Robin Hood şi Paradisul îndrăgostiţilor.

EDISON: Câinele din Baskervi... Prizonierea din Sing-Sing şi Trupă de reviste.

FLORIDA: Sânge de cazac şi Război şi pace.

FRANKLIN Valsul nemuritor şi vederi din liniile „Maginot“ şi Sigfried“.

GRAND: Penitenciarul şi D-ra Vedetă.

GLORIA: Cheia de aur şi Prezicător fără voe.

GRIVIŢEI: Jertfa supremă şi Honolulu.

ILEANA: Eu sunt legea şi Desmo.teniţii soartei.

LIZEANU Evadatul 320 şi D-ra Vedetă.

LUCIFER: Bengali şi Kentucky

LIA: Ordin de chemare şi In zori de zi.

MARNA: Stan şi Bran, eroi fără voie, Cânecul eroilor şi trupa Titi Mihăilescu.

MIORIŢA: Brigandul şi Hoinarii

MARCONI: Union Pacific, jurnal Paramount şi trupa de reviste.

MILANO: Ea şi el şi Fecioara de azi.

MODEL: Stăpânul metropolei şi Războinerea mexicană.

NI: Prinţesa Tarakanova şi Viaţă de artist.

NERO: Honolulu şi Femei în alb.

NISSA: Cazacii şi Vis de tinereţe.

ODEON: Se aprind făcliile, jurnal românesc şi jurnal Fox.

PACHE: Atac în Mediterană şi Nanette are trei iubiţi.

PARIS: Crima din linia Maginot şi Brigandul.

REX: Tarzan în exil şi Andy Hardy Cowboy.

RAHOVA: Tarzan în exil şi Soţul meu conduce ancheta.

SPLENDID: Union Pacific, Evadatul din Alcatraz şi Flota britanică.

TRIUMF: Copii părăsiţi şi Legiunea diavolului.

TOMIS: Suferinţele unei mame, Jurnal şi completări.

UNIC: In zori de zi şi Ordin de chemare

UNIREA: Domnişoara Vedetă şi Zorro.

VOLGA: Câinele din Baskervillle şi Farandola.

VENUS: Rosalie şi Spaima deşertului.

VOLTA-BUZEŞTI: Crima din Enta Maginot şi Viena-Petrograd.

VERGU: Stan şi Bran în „Fra Diavolo“ şi Lucreţia Borgis.

Football Football Football Football Football Football Football Football

Victoria va înainta F. R. F. A. un memoriu în care va arăta situaţia excepţional de gravă prin care trece şi va cere sprijin

La 25 Ianuarie adunarea generală extraordinară a clubului

CLUJ, 1 (corespondenţă). — Oraşul nostru, în trecut unul din cele mai importante centre sportive din ţară, a decăzut aproape complet în ultimii ani, mai ales de când a rămas numai cu un singur reprezentant în divizia naţională A. Acesta — Victoria — trece şi el momentan printr'o situaţie cum nu se poate mai gravă şi nu trebue să mire pe nimeni dacă în primăvară nu va reuşi să refacă terenul şi să se depărteze din zouna retrogradării.

CRIZA MATERIALA, CRIZA DE JUCATORI...

Victoria nu este un club bogat şi a reuşit să se menţină până acum numai graţie cotizaţiilor membrilor şi încasărilor ce se făceau la matchurile de campionat. Anul acesta, continuu lipsită de cei mai buni jucători, echipa n'a reuşit decât performanţe mediocre şi publicul n'a mai fost atras la matchuri. Bugetul clubului s'a resimţit considerabil din această cauză şi jucătorii sunt din nou în restanţă cu salariile. Din această cauză, atmosfera este din nou încărcată în club.

In afară de aceasta problemă, se mai pune încă una pentru conducerea Victoriei. Din cauza concentrărilor şi a încorporării din toamnă a contigentului 1940, Victoria a rămas fără jucători. toţi fiind sau concentraţi sau militari în termen. Cum în actualele împrejurări e imposibil să se poată obţine concedii sau măcar un tratament special pentru jucători, astfel încât ei să se poată antrena şi prezenta odihniţi la matchuri, se poate prevedea pentru viitorul sezon o situaţie foarte grea pentru echipă. Lupta va fi extrem de îndârjită în retur şi Victoria nu va avea şanse serioase cu situaţia ei.

UN MEMORIU CATRE F. R. F. A.

Conducerea clubului a studiat chestiunea în amănunt sub toate aspectele şi a ajuns la concluzia că numai intervenţia F. R. F. A. mai poate salva clubul.

Victoria va întocmi un memoriu documentat, în care îşi va expune pe larg doleanţele. Memoriul va fi înaintat biroului federal care se va întruni la 9 Ianuarie, pentru ca dirigiuitorii federaţiei să avizeze ce măsuri sunt de luat şi să facă intervenţiile pe cari le va crede necesare pentru salvarea clubului.

O ADUNARE GENERALA EXTRAORDINARA

Conducătorii Victoriei sunt decişi să convoace pentru 25 Ianuarie o adunare generală extraordinară a clubului, la care să invite cât mai mulţi reporteri şi unde să se pună la punct situaţia materială.

Se va face un apel şi către Reşedinţă autorităţile comunale şi judeţene. pentru a ajuta materialiceşte clubul.

Un scor record în cupa Croaţiei

GRADJANSKI A MARCAT 20 DE GOALURI

Belgrad, 2. — Eri s'a disputat la Zagreb, în cadrul „Cupei Croaţiei", matchul dintre Gradjanski (Zagreb) şi S. K. Zagreb.

WOELF

Gradjanski a câştigat cu puţin obişnuitul scor de 20:0 (9:0). Punctele au fost înscrise de Wölfl (11), Zimmermannoici (7) şi Antolkovici (2).

Ferencvaros învingător şi învins în Turcia

ISTANBUL, 2. — Echipa ungară Ferencvaros a susţinut Duminică şi Luni două matchuri în localitate.

In prima zi, adversarul oaspeţilor a fost selecţionata locală. Spre surprindere, gazdele, practicând un joc iute şi plin de elan, au reuşit să dispună de faimosul lor adversar, deşi acesta a condus la pauză. Rezultatul a fost: *Istanbul—Ferencvaros* 5:3 (2:3). Goalurile oaspeţilor au fost marcate de Kiszely (2) şi Sárosi III.

In al doilea match, echipa pestană a jucat cu selecţionata ligii secunde. Ferencváros a câştigat cu 3:1 (3:1). Punctele învingătorilor au fost marcate de dr. Sárosi (2) şi Jakab.

W.S.C. a învins din nou pe Kispest, cu acelaş scor de 3-1

VIENA, 2. — Duminică s'a jucat în localitate matchul revanşă dintre campionii de toamnă ai Ostmarkului şi Ungariei, W.S.C. şi Kispest.

Primul match, desfăşurat acum o săptămână la Budapesta a revenit echipei vieneze cu scorul 3:1.

Matchul revanşă a fost câştigat cu acelaş scor de vienezi.

W. S. C. după ce a luat o conducere de 2:0, prin goalurile înscrise de Epp şi Geiter, la reluare a marcat şi al treilea goal prin Geiter. Goalul de onoare al pestanilor a fost obţinut de Dévi.

Ujpest a făcut două matchuri nule în Jugoslavia

BELGRAD, 2. — Ultimele două matchuri din cadrul turneului pe care le-a întreprins echipa Ujpest în Iugoslavia s'au desfăşurat la Osijek şi la Borovo.

Ambele matchuri a adus rezultate nule.

Osijek: Ujpest—Fabrica Gvoj 1:1 (0:0) matchul s'a jucat Duminică pe vreme proastă.

Borovo: Ujpest—Bata 2:2 (2:0). In prima repriză Ujpest a dominat şi a obţinut două goaluri prin Kallai, în minutele 16 şi 38. La reluare gazdele făcând un joc evcelent au egalat, marcând de două ori prin Arnold în minutele 16 şi 18. Matchul a fost condus de d. Rudici (Subotica) şi a fost întrerupt în minutul 85 din cauza întunericului.

C.A.M.T. n'a jucat la Salonic, ci la Athena

Rezultatul:

Panathinaikos s'a revanşat învingând cu 2-1 (1-0)

Bindea a înscris pentru C. A. M. T.

BINDEA

ATHENA, 31 Decembrie. — Tratativele duse de Timişoara (n.r. C.A.M.T.) pentru perfectarea câtorva jocuri la Salonic eşuând, echipa română a acceptat oferta clubului Panathinaikos de a juca revanşa.

Matchul acesta s'a disputat astăzi pe terenul Panathinaikos în faţa a 7000 de spectatori, cifră record.

Dedataaceasta, Panthinaikos a învins pe C.A.M.T., la scorul de 2—1 (1—0).

Punctele au fost marcate de Messinezis (2). Pentru români a înscris Bindea (când era 2—0 pentru greci).

Românii au jucat mai bine decât în matchurile precedente, au făcut un joc foarte frumos, dar complet ineficace. Bun în câmp, atacul oaspeţilor n'a contat în faţa porţii.

Panathinaikos, deşi a prezentat o echipă mult remaniată, nu a corespuns aşteptărilor. Victoria însă, o merită.

O mare surpriză la Athena, în „Cupa Oraşelor"

A. E. K.-învingătorul la scor al C. A. M. T.-ului-eliminat de Apollon cu 1-0!

ATHENA, 31 Decembrie.— Astăzi s'a disputat primul match în cadrul Cupei Oraşelor, la care participă următoarele echipe: A. E. K., Panathinaikos, Olympiakos şi Ethnikos. Competiţia este eliminatorie.

Primul match, disputat azi, în deschidere la partida Panathinaicos — C.A.M.T., a prilejuit victoria relativ uşoară a lui Apollon. Acesta a dispus de Ethnicos cu 3:1 (0:1).

MAREA SURPRIZA

ATHENA, 1 Ianuarie. — Apollon a jucat astăzi din nou în Cupa Oraşelor. De data aceasta adversarul i-a fost A. E. K., campionul Greciei şi deţinătorul Cupei Greciei.

Apollon a reuşit o mare surpriză: a învin spe A. E. K. cu 1:0 (1:) !!

In urma acestui rezultat, Apollon s'a calificat pentru finala care se va disputa la 7 Ianuarie, când va întâlni pe învingătorul din matchul Panathinaikos — Olympiakos dela 6 Ianuarie.

F. C. Szeged şi-a încheiat turneul său în Jugoslavia obţinând două victorii

Belgrad, 2. — Echipa ungară F. C. Szeged şi-a încheiat turneul său întreprins în Iugoslavia la Subotica ,unde a jucat Duminică şi Luni două matchuri. Rezultatele:

Szeged — Sel. Subotica 2:1 (0:1) Matchul s'a jucat Duminică. In prima repriză gazdele au deschis scorul prin Vidakovici. In minutul 73 Harangozo a egalat şi cu puţin înainte de sfârşit unul din fundaşii echipei gazdă a marcat în propria-i poartă, câştigând astfel matchul pentru F. C. Szeged.

Szeged—Zs AK 4:0 (1:0) Feroviarii din Subotica au jucat neaşteptat de slab şi datorită acestui fapt Szeged a câştigat cu uşurinţă prin punctele marcate de Nagy (2), Gyarmati şi Harangozo.

Cupa de iarnă a Boemiei-Moraviei

Praga, 2. — In cadrul „Cupei de iarnă" a Boemiei-Moraviei s'a jucat eri un singur match, în care S. K. Nusle a învins pe S. K. Liben cu 9:1 (4:1).

RAPID a câştigat finala „cupei de iarnă" la Viena

Viena, 2. — Eri după masă s'au jucat ultimele două matchuri în cadrul „Cupei de iarnă".

In matchul finală, Rapid a învins Viena cu 3:1 (0:1), devenind astfel câştigătorul competiţiunei.

Pentru locurile 3 şi 4 au jucat Admira şi Wacher. Admira a câştigat cu 9:3 (1:1).

Faimosul portar Ceresoli cumpărat de Genova cu circa un milion!

Bologna. — Se confirmă transferarea portarului Carlo Ceresoli dela Bologna la Genova. Pentru această transferare Genova va plăti suma de 106.000 lire (cca. 954.000 lei), din care Bolognei îi va rămâne 93.000 lire (cca. 837.000 lei).

R U G B Y

După o repriză în care a fost superior ca stil și tehnică, a avut avantajul terenului greu, al temperaturii scăzute și a condus cu 8-4

Stadiul Român - obosit - a pierdut în minutul 80!!!

G. U. F. Napoli învingător cu 10-8 (4-8)

Ionescu și Gabay au marcat pentru români

La match a asistat și consulul României

NAPOLI, 31 Dec. (prin telefon). — Timpul extrem de nefavorabil n'a fost prielnic matchului internațional de rugby dintre G.U.F. Napoli — „Partenopea", cum i se mai spune — și Stadiul Român, campionul României (?!, n. r.).

De două zile orașul a fost acoperit de zăpadă în cantitate destul de mare și terenul de joc — Stadio-Littorio — din cauza gerului, a fost prea greu.

O VICTORIE IN ULTINUL MINUT

Această stare a timpului însă, a favorizat pe oaspeți obișnuiți cu temperatura scăzută și românii s'au impus în prima parte a jocului, când au și condus;

PUIU ARGEȘIU

dar echipa locală, trecând și peste handicapul timpului prost, a avut un finish impresionant și a câștigat în ultimul minut cu 10—8 (4—8).

CONSULUL ROMANIEI LA MATCH

Timpul rău și frigul n'au împiedicat pe sportivii localnici să asiste în număr mare la acest match.

In asistența extrem de numeroasă s'au remarcat foarte multe personalități publice și sportive, printre care și consulul României.

LOCALNICII DESCHID SCORUL

Jocul începe în nota de superioritate a lui G. U. F. Napoli, care atacă și concretizează chiar în min. 2, când Cicognani transformă un drop-goal.

Deci 4—0 pentru gazde.

(N. R. — G. U. F. Napoli este ultima în clasamentul campionatului Italiei).

ROMANII EGALEAZA

Surprinși, românii reacționează, avantajați de teren, domină pentruca în min. 14 (în urma unei acțiuni bine condusă), Ionescu să marcheze. Tudor Ion a ratat transformarea: 4—3 pentru G. U. F. Napoli.

JOC EGAL ȘI APOI AVANTAJ PENTRU ST. ROMAN

Incet-incet, fie pentrucă oaspeții slăbesc alura, fie pentrucă gazdele își revin, jocul devine egal un timp oarecare.

Spre sfârșitul reprizei, St. Român devine agresiv, atacă din ce în ce mai mult și în min. 34 — după o acțiune foarte frumoasă — Gabay marchează aproape de centru. De data aceasta, Tudor Ion transformă și Stadiul Român este în avantaj cu 8-4, rezultat cu care se termină prima repriză.

SUPERIORITATEA ROMANILOR

In această parte a jocului, românii au fost superiori ca stil și tehnică, precum și prin avantajul pe care îl l-au dat terenul greu și temperatura scăzută.

OBOSEALA...

Dacă ar fi continuat să joace așa și în repriza doua, sigur câștigau și poate chiar la scor.

Dar au reintrat pe teren obosiți. Și G. U. F. a avut o revenire care a surprins atât pe oaspeți, încât aceștia nu și-au putut reveni.

...IȘI SPUNE CUVANTUL

Napoli profită dela începutul celei de a doua reprize de semnele unui început de oboseală a oaspeților.

Și atacă din ce în ce mai insistent.

In min. 63, inevitabilul se produce: Bracaglia a marcat. Incercarea n'a putut fi transformată de Bracaglia, dar scorul s'a modificat pentru St. Român.

MIN. 80: 10—8 PENTRU G. U. F.!

St. Român își vede victoria periclitată și încearcă să-și revină, atacând disperat. Iar pe de altă parte, G. U. F. se vede la un pas de victorie și luptă din ce în ce mai bine. Jocul devine strâns, lupta titanică și asistența este extrem de încordată.

Minutele se scurg fără ca să se marcheze și se crede că victoria va rămâne de partea oaspeților.

G. U. F. are, însă un finish extraordinar și în ultimul minut (min. 80), același Cicognani marchează, fără ca incercarea să fie transformată.

Dar nici nu era nevoe, pentrucă și așa, G. U. F. Napoli a câștigat, cu 10-8.

A arbitrat d. Monessi din localitate.

La sfârșitul matchului, ambele echipe au fost felicitate de asistență prin aplauze îndelungate, pentru frumosul și palpitantul joc oferit.

Stadiul Român - Selecționata Romei 0-0

Românii — după ce au ratat ocazii bune — au marcat o incercare în penultimul minut dar ea a fost anulată de arbitru

Selecționata română a jucat întărită cu câțiva internaționali din alte orașe

Roma, 1 (prin telefon). — Stadiul Român și-a încheiat turneul cu un rezultat frumos. A terminat la egalitate (0:0) cu Selecționata Romei, a doua zi după înfrângerea de la Milano.

JOC SLAB IN PRIMA REPRIZA

Intâlnirea s'a disputat pe Stadio del Partito, pe un teren desfundat, care, a avantajat oare carecum pe români.

H. GABAY

Selecționata romană a apărut întărită cu celebrii internaționali Vinci I și II și napolitanul Bracaglia.

In prima parte a jocului — care n'a fost strälucit — nu este de semnalat nici o acțiune.

S'a jucat în ton minor și poate cu o ușoară superioritate a românilor.

ROMANII DOMINA ȘI RATEAZA

In a doua parte a jocului, Stadiul Român isbuteste să construiască acțiuni mai legate, care îl aduc și ușoară dominare.

Inutilă câci în minutul 8 ratează cea mai mare ocazie a matchului furnizată de o neînțelegere între Vinci și Caletio.

Italienii revin însă și... e rândul lor să rateze.

In minutul 20, Bracaglia bate o lovitură liberă dar aceasta este neutralizată spectaculos de un jucător român.

Puțin după aceasta, Stadiul Român pierde o nouă ocazie. O lovitură de pedeapsă acordată în apropiere de linia de 22 de metri este bătută în bară.

Bucureștenii domină, dar sunt urmăriți de ghinion.

Pentrucă în minutul 30 ratează de puțin o incercare.

ȘI O INCERCARE ANULATA

Dominarea aceasta devine din ce în ce mai insistentă și apare evident că Stadiul Român va deschide scorul.

Și aceasta se întâmplă în minutul 38.

Intr'adevăr, cu două minute înainte de sfârșitul matchului, românii au o acțiune rapidă, în urma căreia izbutesc să marcheze.

GICA IONESCU

Arbitrul, d. Costerezzo, o anulează însă pentrucă unul din jucătorii români se afla în poziție neregulamentară...

. . . . . .

De data aceasta Stadiul Român a făcut o partidă mult mai bună și a isbutit să se reabilitieze în mare măsură.

Românii au făcut o impresie bună.

Invingătorul Stadiului Român

„AMATORI-RUGBY"

a câștigat derbyul cu G. U. F. Milano și a devenit campionul prezumtiv al Italiei

—Serviciul nostru special—

MILANO, 31 Decembrie. — Astăzi s'a disputat matchul oficial de rugby dintre Amatori și G. U. F. Milano, derbyul campionatului Italiei, match care urma să aibe loc Duminica trecută.

Confirmând în totul forma bună arătată în matchul cu Stadiul Român, de care a dispus cu 31 : 0, Amatori Rugby a invins G. U. F. Milano cu 15 : 8.

După acest rezultat, Amatori a trecut în frunte clasamentului, conducând cu două puncte avans și deverind campion prezumtiv al Italiei și pe anul 1939—1940.

Iată clasamentul :

Amatori	6	6	0	0 142:28=12
G. U. F. Milano	6	5	0	1 84:18=10
G. U. F. Torino	6	4	0	2 59:39= 8
G. U. F. Parma	6	3	0	3 30:41= 6
A. R. Torino	6	3	0	3 32:52= 6
G. U. F. Firenze	6	1	1	4 16:61= 3
G. U. F. Roma	6	1	0	5 20:73= 2
G. U. F. Napoli	6	0	1	5 9:80= 1

St. Român joacă Sâmbătă și Duminică la Barcelona

Turneul Stadiului Român va continua în Spania unde va susține următoarele matchuri :

6 Ianuarie

Barcelona : St. Român —Sel. Cataloniei.

7 Ianuarie

Barcelona St. Român— F. C. Barcelona.

Automobilism

Automobilistul Wilbury Shaw este campion al Americei

Titlul de campion automobilist de viteză al Americei a revenit lui Wilbury Shaw care la 30 Mai 1939 a recoltat victoria în cea mai faimoasă alergare americană: cursa pe 500 mille dela Indianopolis. Această întrecere asigură câștigătorului în punctaj care atârnă greu în balanța decernării titlului de campion al Americei.

In întrecerile disputate în cursul anului trecut, campionul Americei a pilotat un Maserati de 3 litri.

VOLLEY BASKET-BALL

A fost redus lotul selecționabililor

In vederea matchurilor internaționale dela 13 și 14 Ianuarie, care le ocazionează vizita reprezentativei orașului Milano, F.R.B.V. a redus după cum urmează lotul jucătorilor susceptibili de selecționare.

FETE

Annie Agaițe, Neci Anastasiu, Stela Bucșescu, Solange Dela Tour, Jeni Dumitriu, Corina Hociung, Florica Iovănescu, Margă Marinescu, Berta Marcovici, Adina Popescu și Livia Thomas.

BAETI

N. Alexandrescu, Gr. Avachian, P. Bălteanu, O. Belitoreanu, S. Greuenstein, C. Heroid, M. Mănculescu, M. Prunescu, C. Riegler, A. Popescu, S. Sădeanu și C. Suitănescu.

F. R. B. urmează să alcătuiască reprezentativele ce vor fi opuse italienilor.

Toate jucătoarele și toți jucătorii de mai sus sunt obligați să fie prezenți la următoarele antrenamente, cari vor începe chiar de astăzi.

Miercuri 3 Ianuarie, orele 10 jum., antrenament femenin; Joi 4 Ianuarie, orele 18 femenin, orele 21 masculin; Sâmbătă 6 Ianuarie orele 18 femenin, orele 21 masculin; Luni 8 Ianuarie orele 10,30, femenin; Marți 9 Ianuarie orele 21, masculin; Miercuri 10 Ianuarie, orele 10,30, femenin; Joi 11 Ianuarie, orele 18 femenin, orele 21 masculin.

Din toate și de pretutindeni

● **Mulțumim tuturor cititorilor cari ne-au felicitat de Anul Nou și le urăm, la rândul nostru, un an prosper și pace.**

*

● Comitetul Olimpic al Bulgariei a invitat la Sofia, într'o vizită oficială, pe d. von Tschammer und. Osten, conducătorul sportului german.

Vizita ar urma să fie făcută între 23 și 28 Iunie 1940.

Pontiful german a acceptat invitația.

● Toulouse a perfectat un match cu „11-le" armatei cehe — în prezent în formate la Agde — care cuprinde, printre alții, pe Hess, Fascinek, Platchek și DOI INTERNATIONALI CEHI CARE AU PREFERAT FRANȚA IN LOCUL ROMANIEI.

● Tradiționalul match Diavolii Roșii (Belgia)—Rânzunica (Olanda) se va disputa la 6 Februarie.

Ski

Instructorii de ski vor fi amânați de concentrare în lunile de iarnă

Ei vor fi utilizați de cluburi, străjeri și premilitari

In urma intervenției Federației Române de Ski, autoritățile militare au admis ca instructorii și ajutorii de instructori concentrați în timpul lunilor de iarnă să fie întrebuințați în rândurile clubului, a străjerilor și premilitarilor ca îndrumători de ski. Măsura este excelentă și de un mare folos pentru sportul skiului, a cărui utilitate și valoare este unanim cunoscută. Ca urmare a acestei intervenții, sportul skiului va putea fi propagat metodic în rândurile tineretului. Măsura va permite în același timp skierilor buni să-și mențină forma în vederea campionatelor și a marilor manifestațiuni.

Iosif Kovacs și Welkens

primii câștigători ai concursului de ski

Concursul organizat de către Clubul Turistic din Brașov la Piatra Mare a fost un nou prilej de afirmare pentru vesnic tânărul Iosif Kovacs dela I.A.R. și o ocazie de consacrare pentru Welkens B. T. E. Primul a câștigat cursa de coborâre iar ultimul proba de slalom. Reamintim că meetingul dela Piatra Mare a inaugurat sezonul de ski în această iarnă.

Al doilea concurs se va desfășura la 14 Ianuarie în regia clubului Encian la Postăvaru.

Pregătiri intense în vederea campionatelor regionale

Campionatele regionale de ski vor constitui prima mare manifestațiune a anului 1940. In vederea acestor concursuri în toate regiunile de ski au început pregătiri, comitetele regionale impreună cu cluburile punând la punct toate amănuntele în vederea unei cât mai bune reușite. Campionatele regionale se dispută în țara noastră pentru prima dată și ele sunt o consecință a înființării regiunilor de ski. Probele care figurează în programul Regionalelor sunt următoarele: Slalom, Coborare și 18 km. fond acolo unde sunt trambuline se vor desfășura și probe de sărituri. Peste câteva zile vom publica localitățile și datele alese de fiecare regiune.

Almanahul skiului

Almanahul skiului, o interesantă și documentată lucrare de specialitate, scoasă de Federația Română de Ski, va vedea lumina tiparului în cursul acestei luni și va fi un excelent îndreptar pentru toți cei pasionați de munte și zăpadă. Tipărită în excelente condițiuni tehnice, lucrarea nu va trebui să lipsească de pe masa niciunui skieur.

O importantă ședință a Comitetului federației de ski

In prima jumătate a lunii Ianuarie se va întruni la Predeal, Comitetul Federației Române de Ski. La ordinea de zi a ședinței va figura numeroase și importante chestiuni în legătură cu bunul mers al skiului românesc. Tot cu această ocazie se va hotărî dacă România va trimite reprezentanți la marea săptămână internațională de sporturi de iarnă dela Garmisch Partenchirschen.

PING-PONG

Matchul de ping-pong România - Jugoslavia nu se mai dispută

După cum am anunțat la timp, matchul de ping-pong România-Jugoslavia trebuia să se dispute la 5 Ianuarie la București. Eri însă când Federația a obținut la telefon Zagrebul pentru confirmarea matchului a avut surpriza să afle că iugoslavii renunță la deplasare. Motivul ? Jugoslavii n'au putut obține pașaoportele și un doliu în echipă.

S'a obținut participarea lui Hexner, cel mai bun om al lotului, dar și aceasta nesigură.

In schimb s'a obținut confirmarea deplasării d-lor Pritzi și Russmann „atractia campionatelor".

Elementele tinere vor fi serios pregătite

Federația Română de ski își intenționează chiar în cursul acestei ierni să selecționeze un număr de tineri talentați din fiecare centru de iarnă, și să-i concentreze pentruca sub conducerea unui technician să se antreneze timp de 10 zile. Acest centru de perfecționare va întruni tineri între 15—18 ani creiând astfel skiului românesc a serie de elemente de mare viitor. Data precum și toate amănuntele în legătură cu acest curs se vor discuta la ședința Comitetului Federal.

HOCKEY PE GHIAȚA

Deși a jucat bine

H. C. Rapid a fost învins din nou la Budapesta cu 7-1

Afară de B. K. E., bucureștenii au avut de furcă și cu cei doi arbitri polonezi

— Prin telefon dela corespondentul nostru —

BUDAPESTA, 2. — Nici al doilea match susținut de H. C. Rapid n'a adus un rezultat bun.

Echipa bucureșteană care a cedat în primul match cu 1:6, datorită faptului că după o călătorie de 48 de ore a sosit la Budapesta numai cu o oră înaintea matchului, în cea de a doua întâlnire n'a avut noroc... cu arbitrii.

Intr'adevăr, conducerea echipei pestane a renunțat în ultimul moment la arbitrii inițial fixați, pestanul Hüvös și bucureșteanul Vogel, apelând la doi refugiați polonezi, aflători la Budapesta

Acești arbitri, — foști jucători de hockey — au vrut probabil să recompenseze onoarea ce li s'a făcut, părtinind în mod revoltător echipa gazdă. Partialitatea lor a fost atât de evidentă, mai ales în ultima repriză, că majoritatea publicului, scârbit de cele văzute a început să părăsească terenul.

Amintim doar câteva din isprăvile acestor arbitri.

Dupăce au acordat trei goaluri pestanilor marcate din poziții vizibile de offside, în ultima repriză au eliminat din joc până la sfârșit pe Anastasiu — cu puțin după ce obținuse singurul goal al bucureștenilor — și pe Sadowski. Astfel H. C. Rapid, rămas în patru jucători n'a putut impledica pe B. K. E. să nu marcheze încă trei puncte.

Afară de aceasta, bucureștenii s'au prezentat și cu o echipă pestriță. Doi din titulari — Ratiu și Brackl — fiind loviți, nici nu s'au prezentat pe teren ; Radian fiind bolnav de gălbenare a jucat numai o repriză, ne mai putând continua jocul ; iar Telea a fost lovit serios într'o ciocnire cu Jeney. Dacă la toate acestea mai adăugăm că Biro a fost ținut mai mult afară decât pe teren, se poate înțelege ușor că echipa bucureșteană nu putea fi adversar demn unei B K E în plină formă.

JOCUL

Matchul a început la ora 12.30 pe o ghiață prea tare, pe frig și vânt în fața a 300 de spectatori.

La început, niciuna din echipe n'a putut întreprinde vreo acțiune mai serioasă, jocul fiind anort și destul de dur. O incercare individuală a lui Miklos a fost incununată de succes, el reușind să deschidă scorul.

După pauză, un shot dela distanță al lui Gortonyi a ajuns în plasă, apoi acelaș Gorzonyi a marcat din nou.

In ultima repriză Gorztonyi a marcat și al patrulea goal dintr'o poziție vizibilă de offside — ca și celelalte două dealtfel. Arbitrul polonez a recunoscut totuși goalul ca valabil.

După schimbarea terenurilor, Anastasiu, printr'un splendid efort personal, a obținut primul goal al Rapidului. Bucureștenii incurajați au trecut într'o foarte susținută ofensivă. Dar aci au intervenit arbitrii. După o mică busculadă nevinovată, ei l-au eliminat în mod definitiv pe Anastasiu și temporar pe Sadowski. Când Sadowski reintra pe teren, atunci Biro făcea cunoștință cu „banca eliminaților".

Astfel că în tot restul timpului de joc, H. C. Rapid a fost obligat să joace în patru oameni. Bineînțeles că cu trei oameni în câmp, bucureștenii n'au putut reista atacurilor a cinci oameni și au mai permis în câteva minute încă trei goaluri, marcate de Miklos (2) și Ott.

Bucureștenii totuși au reușit să lase o impresie cât se poate de frumoasă și după match au fost felicitați de d. Crutescu, ministrul României la Budapesta, care de altfel i-a invitat și la un ceaiu în cursul după amiezii.

Echipele au jucat în următoarele formații :

B K E : Csak-Hubay, dr. Békési-Jeney, Miklos, Gorztonyi-dr. Margo, Ott, Farkas (M'nder, Halmay).

H. C. RAPID : Dron-Biro, Anastasiu-Telea, Botez, Sadowski-Pană, Radian (Flamaropol).

Italianul Gino Cattaneo va pleca în America

Campionului european i s'au oferit mai multe angajamente

Victoria recent repurtată de italianul Gino Cattaneo asupra germanului Ernst Weiss ,pe care l-a deposedat de titlul european la categoria cocoș, a adus noului campion continental câteva interesante oferte din America.

Astfel, un promotor de dincolo de ocean a trimis boxerului italian un contract în baza căruia campionul Europei urmează să apară în patru matchuri ce se vor disputa în diferite centre ale Americei.

Printre adversarii cari îa-u fost desemnați se găsește și consacratul Harry Jeffra pe care dacă Gino Cattaneo îl bate își deschide drum spre titlul mondial deținut de Sixto Escobar.

NU AR FI EXCLUS CA IN AMERICA ITALIANUL GINO CATTANEO SA SE REINTALNEASCA CU COMPATRIOTUL NOSTRU TOMA AUREL CARE DEASEMENEA SE GASESTE DINCOLO DE OCEAN ȘI CU CARE ARE DE INCHEIAT UN CONT VECHI.

Acum doi ani Toma Aurel și Gino Cattaneo s'au întâlnit într'un match disputat pe arena Venus din București, în joc fiind titlul de campion al Europei la categoria cocoș. Victoria a revenit boxerului român prin descalificarea lui Cattaneo pentru box neregulat. Decizia lipsită de semnificație pe atunci a fost bine verificată prin reprogramarea matchului.

Credem că nici pentru americani o astfel de întâlnire nu ar fi lipsită de interes.

In Italia

Se vor organiza întâlniri de selecționare între candidații la titlurile naționale

Federația italiană de box pregătește un proect de organizare a unor întâlniri de selecție între diferiții aspiranți la titlurile naționale desemnați din oficiu.

Se va face excepție pentru categoria mijlocie al cărui campion, Mario Casadei nu are nici un competitor declarat.

Comisiunea technică a Federației va avea misiunea de a alege, în fiecare categorie pe cel mai bun, pentruca matchurile pentru titlu să reprezinte valoarea cerută de importanța lor.

Se prevăd numeroase întâlniri la categoriile: muscă, semi-mijlocie și grea.

VENUS la Cernăuți

Cernăuți. — Dragoș Vodă a întrat în tratative cu echipa de hockey pe ghiață a Venusului pentru un turneu la Cernăuți, chiar în cursul acestei luni.

Campionatul Boemo-Moraviei

PRAGA, 2. — In cadrul campionatului de hockey al Boemo-Moraviei s'au disputat eri două matchuri, cari au dat următoarele rezultate :

Sparta—Prostejov 2 : 2
PCLTK—Sk. Liben 9 : 0.

Reprezentativa Suediei la egalitate cu cea a Norvegiei

In arena Coloseum din Oslo s'a disputat întâlnirea dintre reprezentativele amatoare ale Suediei și Norvegiei. Matchul s'a terminat la egalitate, fiecare națiune repurtând câte 4 victorii.

L. T. C. a obținut două victorii la Klagenfurt

Viena, 2. — **Celebra echipă pragheză de hockey pe ghiață L. T. C. a susținut Duminică și Luni două matchuri la Klagenfurt, câștigându-le pe amândouă.**

Rezultatele au fost:

Duminică: **L. T. C.—Klagenfurter AC 8:4 (2:1, 2:0, 4:3).**

Luni: **L. T. C.—Klagenfurter AC 4:1 (1:0, 2:0, 1:1).**

Breack... stop... out

● Amatorii grupării „Tirul" se antrenează în vederea campionatelor regionale, în sala A. C. T. Antrenamentele vor fi reluate în sală proprie în ziua de 8 Ianuarie.

PAGINA HIPISMULUI

Duminică la Băneasa Trap

Ultima reuniune a anului 1939
s'a soldat cu rezultate, în parte, previzibile

Surpriza iepei Katy Caid. — Fischer, învingător în două alergări

Anul hipic 1939 s'a încheiat cu o interesantă reuniune de trap, care s'a soldat, în parte doar, cu rezultatele aşteptate. Nu au câştigat decât doi primi favoriţi — Jack şi Aluniş — şi nu s'a înregistrat decât o singură surpriză — furnizată de Katy Caid — restul curselor revenind cailor cu şansa a doua sau a treia.

DESCRIEREA ŞI COMENTARIUL ALERGARILOR

In *premiul Agnes*, Eggy a condus puţin timp. Lupta s'a dat între Hollo şi Ciclop. Deşi a sărit în linia dreaptă, Hollo a dispus în ultimele fuleuri de Ciclop.

Bistricioara, în revenire de formă, a fost tot timpul peste adversari, în *premiul Adoma*. Ea a fost în fruntea plutonului, de la a doua trecere prin faţa tribunelor. Pentru locul al doilea, lupta a fost strânsă, între Călin şi Paj Axtell, în linia dreaptă, pensionarul lui Dobrescu căpătând câştig de cauză. S'a mai văzut Zanoza.

Premiul Ada Watson, i-a revenit uşor lui Jack. Deşi dădea importante avantagii ,surul a refăcut terenul treptat, până în linia dreaptă, unde a ajuns-o pe Tara. Aceasta a galopat. Prinţ Worty a ocupat astfel locul al doilea, înaintea lui Furor. Tara a patra.

Pandur, favoritul *premiului Adolar*, a galopat chiar din plecare în cursă rămânând numai Rota şi Katy Caid. In linia dreaptă, Katy Caid îşi depăşeşte sigur adversara, furnizând astfel singura cotă cu trei cifre a zilei. O mare parte de contribuţie la această victorie a iepei Katy Caid a avut şi Corol, care a condus cu mult tact.

Cea mai spectaculoasă alergare a fost *premiul Alice Russel*, în linia dreaptă. Pleava, Eftin şi Havana luptând crâncen la victorie. Până la urmă, Eftin a dispus cu un cap de Havana. Pe prima parte a parcursului s'a evidenţiat Talaz, care însă s'a stins în linia dreaptă, galopând.

Floare pune stăpânire pe conducere, în *premiul Akarat*, după parcurgerea primelor sute de metri şi cu toate eforturile lui Spic, nu mai poate pierde. De remarcat ,că Floare nu s'a mai prezentat aşa de lamentabil cum ne obişnuise la finish.

Aluniş, în frumoasă formă, nu a fost nici un moment în pericol, în *premiul Adele H.* Dela prima trecere prin faţa tribunelor, el înainta în câştig [illegible]. Mohor a fost primul până în linia dreaptă, unde a cedat uşor lui Aluniş.

Isabela a alergat în progres.

Rezultatele technice

932. Premiul AGNES — Condiţie (1/5)
(10,22) 10.000, 3000, 1200, 800 lei

931	HOLLO	1	1760	2,49³	1.36⁶	Dobrescu	27	39
926	Ciclop	2	1760	49⁹	36⁵	Szabo	316	163
930	Eggy	3	1740	51³	38⁴	Fischer	19	16
930	Kamaa	4	1780	52⁶	37	Grünwald	19	16
922	Hercegnö		1820	54	35⁶	Gaidaev	256	163
920	Ghimp		1780	3.00²	41²	Ghinea	31	38

HOLLÓ (Ostap şi Hermione B.) aparţine Grajdului Carmen Volo şi este antrenată de D. Dobrescu

Cotele: Tribună 27; 16, 51. Peluză 39; 21, 147.

933. Premiul ADOMA — Condiţie (1/1)
(10,48) 9000, 2300, 1000, 600 lei

931	BISTRICIOARA	1	2220	3.41⁵	1.39²	Raymer	41	35
918	Călin	2	2260	42¹	38²	Dobrescu	61	132
918	Paj Axtell	3	2260	42²	38⁴	Corol	37	44
929	Zanoza	4	2100	46¹	47⁷	Andreyewsky	98	56
929	Lut		2140	49¹	47¹	Gaidaev	42	39
897	Năluca		2100	56⁴	52⁹	Tassopol	222	223
929	Uraca		2100	57⁵	53¹	Zabelin	427	1062
925	Iarba		2120	59⁹	51¹	Lucan	78	57¹
919	Speranţa		2140	—	—	Iurca	512	708²

¹) Dist. VI pt. galopuri repetate
²) Dist. pt. galopuri repetate

BISTRICIOARA (David Axvorthy şi Bistriţa) aparţine d-lui Lt. Col. V. Trifulescu şi este antrenată de proprietar

Cotele: Tribună 41; 16, 17, 15. Peluză 35; 14, 17, 17.
Event: Tribună 126. Peluză178:10 lei.

934. Premiul ADA WATSON — Handicap
(11,14) 9000, 23000, 1000, 700 lei

917	Jack	N1	1800	2.53⁴	1.36³	Fischer	21	22
925	Prinţ Worthy	2	1700	54¹	42⁶	Crotenco	93	54
919	Furor	3	1700	54⁴	42⁶	Dumitrescu	—	—
919	Tara	4	1720	54⁵	41⁵	Drăgotescu	40	32
931	Pan Worthy		1780	57¹	41⁵	Borisiac	609	84
927	Ialpug		1780	58³	40²	Iurca	79	110
912	Jocker		1740	3.00³	43⁶	Szabo	102	155
927	Puica		1780	05²	42⁴	Toderaş	465	504
906	Elişor		1740	07⁶	47⁸	Gaidaev	443	353
925	Columbus		1740	2·54²	40²	Grünwald	—	—

¹) Dist. II pt. câştigat teren în galop

JACK (Ieroşca şi Japonica) aparţine Grajdului Vinea şi este antrenat de E. Fischer

Cotele: Tribună 21; 12, 18, 13. Peluză 22; 11, 14, 11.

935. Premiul ADOLAR — Handicap
(11,40) 10.000, 3000, 1200, 800 lei

928	KATY CAID	1	1740	2.40¹	1.32	Corol	173	285
922	Rota	2	1720	40²	33²	Raymer	109	167
962	Prokator	3	1720	40⁴	32²	Fischer	259	93
930	Catinca	4	1720	41⁷	35¹	Ghinea	43	46
923	Pandur		1760	43²	32⁷	Dobrescu	25	34
922	Kanada		1740	43⁵	34²	Gaidaev	69	45
900	Hannibal II		1760	45⁶	34	Szabo	69	45
922	Valenţio		1740	3.05	46³	Crainic	33	30

KATY CAID (On şi Carmen) aparţine d-lui I. Franc şi este antrenată de S. Corol

Cotele: Tribună 173; 34, 23, 44. Peluză 285; 28, 44, 41.
Event: Tribună 933. Peluză 975:10 lei.

936. Premiul ALICE RUSSEL — Record
(12,06) 10.000, 3000, 1200, 800 lei

920	EFTIN	1	2160	3.19¹	1.32³	Crainic	45	45
928	Havana	2	2180	19⁴	31⁵	Andreyewsky	47	61
922	Pleava	3	2160	10⁷	32⁵	Pavlic	61	61
922	Talaz	4	2120	20²	34⁴	Marinescu	35	29
921	Nation		2160	20⁸	33	Gaidaev	116	127
922	Ben Hur		2180	23⁵	33³	Tassopol	38	36
923	Bruma II		2140	35³	40⁶	Lucan	545	575

EFTIN (Badea Petre şi Egetlen) aparţine d-lui Gh. Iordănescu şi este antrenat de Gh. Crainic

Cotele: Tribună 45; 25, 19. Peluză 45; 29, 32.
Event: Tribună 540. Peluză 1150:10 lei.

937. Premiul AKARAT — Performanţă
(12,31) 9000, 2300, 1000, 7000 lei

931	FLOARE	1	1760	2,45⁶	1.34¹	Drăgotescu	37	48
931	Spic	2	1780	46⁵	33⁵	Ghinea	39	41
924	Diadia Lul	3	1740	49¹	37²	Szabo	136	98
931	Voinţa	4	1760	49⁵	36⁵	Fischer	31	28
916	Domnica		1780	50⁷	35⁹	Brânzea	63	48
931	Sultan II		1740	53²	39⁵	Litviniuc	284	400
926	Lugoj		1760	54⁶	39²	Tassopol	192	139
927	Peter Gordon		1760	57⁵	40⁹	Crotenco	903	600
927	Crai		1720	3.21⁵	1.57²	Crainic	319	333

FLOARE (Wapiti şi Flora II) aparţine d-lui M. Abăluţă şi este antrenată de T. Drăgotescu

Cotele: Tribună 37; 13, 15, 16. Peluză 48; 14, 12, 16.
Event: Tribună 186. Peluză 177:10 lei.

938. Premiul ADELE — Handicap
(12,59) 10.000, 3000, 1200, 800 lei

911	ALUNIŞ	1	1760	2.46	1,34³	Fischer	28	31
927	Mohor	2	1720	46⁵	36⁷	Szabo	58	53
930	Isabela	3	1740	46⁹	36⁵	Crotenco	46	56
914	Elena	4	1720	47	37⁶	Brânzea	—	—
927	Don		1740	59	37¹	Pavlic	109	90
930	Nutza Worthy		1760	50⁴	36⁸	Tassopol	155	108
926	Tufănica		1760	50⁵	36⁹	Gaidaev	59	53
914	Sonia Worthy		1780	52⁷	37	Corol	46	56
926	Sultana		1720	3.09⁵	50²	Moldovan	39	37
924	Peter Worthy		1760	—	—	Toderaş	793	1028
928	Redea		1740	—	—	Zabelin	39	37

¹) Dist. pt. mers neregulat

Cotele: Tribună 28; 15, 17, 16. Peluză 31; 14, 18, 21.

Activitatea hipică de Anul Nou
din Italia
Două reuniuni la Milano
Cele dela Roma au fost anulate

Milano, 31. — Proba principală a reuniunei organizată azi la San Siro a fost Premio San Silivestra, care i-a revenit lui Petruzzo, pe care la condus O. Baldi. El a dispus de Filibustiere, după o alergare foarte spectaculoasă.

In cadrul aceleaşi reuniuni, Ulisse a câştigat Premio Marina, iar Grotta Azzurra, Premio Ponti Rasi.

*

Milano 1. — **La San Siro, cap de afiş a fost Premio Novo Anno, în care a terminat victorios Puoco. El a parcurs kilometrul în 1.23.9.**

Locurile următoare au fost ocupate de Awenturoso şi Diretissima.

*

Roma, 31. — Zăpada abundentă căzută în ultimul timp a împiedecat desfăşurarea alergărilor, reuniunea amânându-se pentru Duminică, 7 Ianuarie.

In cadrul acestei reuniuni trebuia să se dispute Premio d'Impero.

Alergările de trap

Băneasa Trap, Ziua II-a, Sâmbătă 6 Ianuarie
—I N S C R I E R I—

Premiul ALCAZAR
Handicap — 13.000 lei

2100 Vrăjitor, Furor, Prinţ Worthy, Lilia, Bănuţa.
2120 Puşa, Tara.
2140 Elişor, Columbus, Cilly Hanover.
2160 Peter Volo, Dudu Gordon, Joker.
2180 Ialpug.
2200 Giovinezza II.
2220 Paj Axtell.
2240 Jack.

Premiul ARGEŞ
Handicap — 13.000 lei

1700 Primăvara, General Worthy, Fudul.
1720 Zgomot, Dor de Ducă, Jeles II, Livada, Sonora, Harry Boy, Sultana, Mohor.
1740 Tava, Isabela, Lugoj, Pinkerton, Tufănica, Florita, Don, Călin, Eol, Bandit II, Draga Mea, Elena, Sultan II.
1760 Beţiv, Voinţa, Peter Worthy.
1780 Brad, Ciclop, Dolly Worthy, Domnica, Aluniş, Movila.
1800 Sonia Worthy, Sorvaneţ, Handicap.

Premiul BOBOTEZEI
Handicap — 18.000 lei

1680 Inel.
1700 Kaman.
1720 Cupidon, Catinca.
1740 Rota, Giuditta, Hercegno, Kitty Clair.
1760 Champion, Viitor, Prokator, Uţa, Blondella, Trixie, Edith, Brebenea, Pleava. Kanada.
1780 Pandur, Katy Caid, Hannibal II.
1800 Antrag.
1820 Gondolat II, Amilkar.

Premiul ANGORA
Condiţie (1/2) — 13.000 lei

1680 Contesse Worthy, Victoria.
1700 Lut.
1720 Cavaler, Columbus, Bănuţa.
1740 Vrăjitor, Tătăran, Cilly Hanover, Jack.
1760 Florita, Don, Dudu Gordon, Ialpug, Fudul.
1780 Tais, Diadia Lul, Călin, Eol, Giovinezza II, Ulis, Mohor, Ma-ta.
1800 Pan Worthy, General Worthy, Peter Gordon, Aluniş, Elena.
1820 Tava, Beţiv, Draga Mea, Gheisha.
1860 Livada, Handicap.
1880 Domnica.
1900 Pinkerton, Sorvaneţ, Spic, Sultan II.
1920 Ciclop, Busuioc.
1940 Peter Worthy.
1960 Giuditta, Catinca.
1980 Iubita.
2000 Dolly Worthy.
2020 Bruma II.

Premiul ADMIRE
Condiţie — 15.000 lei

2140 Tava, Pan Worthy, Isabela, Beţiv, Ostaş, Pinkerton, Kamaa, Livada, Brenn, Diadia Lul, Kitty Clair, Sultana, Va-ta, Elena.
2160 Ciclop, Cupidon, Durdulia, Aluniş, Handicap, Busuioc.
2180 Uţa, Bruma II, Spic, Nation.
2200 Pandur, Trixie, Katy Caid, Tutun, Kanada, Brebenea.
2220 Havana.

Premiul ADONIS
Condiţie (1/20) — 18.000 lei

2100 Tava, Arcaş, Brent, Tutun, Handicap, Va-ta.
2120 Uţa, Pandur, Havana, Katy Caid, Pleava, Nation, Dorka.
2140 Blondella, Trixie.
2160 Kanada.
2180 Antrag.
2200 Gondolat II.

Premiul AVRIG
Performanţă — 13.000 lei

1700 Cimbric, Prinţ Worthy, Turlă, Lăutar, Puşa, Iarba, Lilia, Speranţa, Peter Volo, Bănuţa.
1720 Cilly Hanover, Dudu Gordon.
1740 Paj Axtell, Ialpug, Giovinezza II.
1760 Cavaler, Pan Worthy, Tais, Bandit II.
1780 Tava, Tătăran.
1800 Lugoj, Voinţa, Sonora, Florita, Domnica, Draga Mea, Mohor, Sultan II.

Jocul austriac de Duminică şi Luni

Duminică 31 Decembrie 1939, jocul austriac a început cu 34.260 şi s'a ridicat la 42.978 lei. Bistricioara şi Călin au triat puţine buletine. Cu toate acestea, jocul austriac s'a închis chiar dela cursa a treia, premiul Adolar, Katy Caid nefigurând pe niciun buletin.

A doua zi, Luni 1 Ianuarie 1940, jocul austriac a început cu 42.978 lei şi s'a ridicat la 55.832 lei. Zanoza şi Sultan II au triat multe buletine, după alergarea a treia, nerămânând decât 4 buletine.

Premiul Anul Nou, pe care l-a câştigat Iubita, a lăsat valabil un singur buletin, care continua cu Extra, în premiul Aurorei şi cu Va-ta, Sultana şi Jeles II, în premiul Amurgului.

Terminând victorioase, atât Extra, cât şi Va-ta, jocul austriac a fost câştigat de acest singur buletin.

DIVERSE

DUMINICA, 31 DECEMBRIE, LA BANEASA TRAP

● AU FOST distanţaţi :

Iarba şi *Speranţa*, în premiul Adoma, pentru galopuri repetate.

Columbus, în premiul Ada Watson, pentrucă a câştigat teren în galop.

Redea, în premiul Adele H, pentru mers neregulat.

● LA EVENT s'au plătit cotele :

TRIBUNA :

Hollo—Bistricioara 126
Jack—Katy Caid 933
Katy Caid—Eftin 540
Eftin—Floare 186

● I. SZABO a fost amendat cu 100 lei, pentrucă îngrijitorul armăsarului Ciclop (premiul Agnes) era în ţinută nereglementară.

Vezzano, înscris în Cupa de Aur dela Ascot, ediţia 1940

Vezzano, câştigătorul Derbyului italian din 1939, a fost înscris de proprietarul său în ediţia 1940 a Cupei de Aur dela Ascot, care se va disputa dacă, bineînţeles, evenimentele internaţionale vor permite.

PAGINA HIPISMULUI

De Anul Nou, la Băneasa Trap

O reuniune cu concurenţi puţini, dar cu lupte frumoase

Sultan II, singurul outsider care a câştigat
Tutun deşi are 30 de m. avans pierde. Makrele se plasează fără să vrea

Timpul, destul de puţin favorabil, a făcut pe mulţi antrenori să nu angajeze prea mulţi cai, în cele şapte alergări ale reuniunei de Anul Nou. Asta nu înseamnă însă că spectacolul a fost modest, pentrucă s'au înregistrat lupte frumoase.

Nu au lipsit nici unele curiozităţi. Astfel, Tutun a pierdut, deşi conducea plutonul cu 30 de metri.

FILMUL ALERGARILOR

Tutun conduce în *premiul Alexandria*, cu un mare avans asupra iepei Dorka şi atunci când nimeni nu mai credea că ar putea pierde, începe să meargă neregulat, fapt care îi aduce distanţarea. Astfel Dorka câştigă.

Peggy Worty se menţine în fruntea plutonului, în *premiul Amundsen*, până la jumătatea liniei drepte, urmată de de Victoria. Efortul a fost însă prea mare pentru Peggy Worty, pentrucă galopează. Corol surprins, o lansează pe Victoria, dar prea târziu, deoarece Zanoza, care termină tare, câştigă cu un cap.

In *premiul M. Andreyewsky*, Sultan II a repurtat o victorie destul de grea. A fost ajutat de distanţarea lui Zenit, care până la primul galop dat era foarte periculos, de faptul că Pavlic a lansat-o prea târziu pe Geisha, şi pentrucă Mohor nu a mai dat nimic în linia dreaptă.

Busuioc merge tare pe primul kilometru, *în premiul Sf. Vasile*, în timp ce Brebenea se apropie încet de el. In linia dreaptă, Brebenea trece uşor de Busuioc. Kanada, în afara unei condiţii acceptabile, a reuşit pe primul kilometru să se ţină de Brebenea, după aceea nemai contând în alergare.

Amilkar pleacă tare în *premiul Anul Nou* şi după primele sute de metri, pare câştigător. Iubita însă este lansată chiar din al doilea ocol şi trece de Uţa, la intrarea în ultimul ocol. In linia dreaptă, Iubita nu se mai stinge şi rezistă atacului puternic dat de Antrag, iar Amilkar ocupă abea locul al treilea.

Extra câştigă fără emoţii premiul Aurorei. Diadia Lul şi Spic trece linia sosirii în galop, locul al doilea revenindu-i iepei Makrele, cu care Fischer nu a insistat.

Elena trece în frunte în premiul Amurgului chiar din plecare, primul loc nemai fiindu-i periclitat nici un moment. Jeles II galopează de mai multe ori şi este distanţat. Va-ta ocupând locul al doilea la fel de uşor.

Rezultatele technice

1. Premiul ALEXANDRIA — Condiţie (1/5)
(14,08) 10.000, 3000 lei

920	DORKA	1	2180	3.21⁴	1.32⁴	Grünwald	17	19
936	Natien	2	2240	26¹	32	Gaidaev	180	77
900	Tutun		2160	24²	34⁵	Ghinea	15	16¹

¹) Dist. II pt. mers neregulat

DORKA (Ostap şi Diva) aparţine Grajdului Admü şi este antrenată de L. Grünwald

Cotele: Tribună 17. Peluză 19.

2. Premiul AMUNDSEN — Handicap
(14,31) 9.000, 2.300, 1.000, 700 lei

933	ZANOZA	1	1700	2.58⁶	1.45⁸	Thal	69	86
929	Victoria	2	1700	59	45⁹	Corol	436	372
929	Ikar	3	1700	59⁶	46³	Borisiac	41	34
925	Musculiţa	4	1760	3.01³	43	Ghinea	49	60
919	Olga		1720	01⁵	45⁵	Crainic	116	117
933	Speranţa		1780	10⁷	47¹	Iurca	1091	338
929	Domnia		1700	13²	53⁷	Lucan	218	93
925	Uria		1740	15⁴	52⁴	Zabelin	365	281
933	Lut		1720	15⁵	52⁶	Gaidaev	33	42
919	Peggy Worthy		1700	02⁸	47⁵	Crotenco	363	307¹
934	Furor		1780	03³	42⁹	Marinescu	—	—²
843	Luminiţa		1740	20³	55¹	Litviniuc	145	125³
925	Ciuleandra		1700	—	—	Podoleacov	135	197

¹) Dist. VI pt. galop sosire
²) Dist. VII pt. mers neregulat
³) Dist. XII pt. galopuri repetate

ZANOZA (Texas şi Zaza) aparţine grajdului Baciu şi este antrenată de J. Thal.

Cotele: Tribună, 69; 28, 109, 28. Peluză, 86; 22, 83, 22. Event: Tribună 101. Peluză, 174 lei.

3. Premiul M. ANDREYEWSKY — Condiţie
(14,25) 9.000, 2.300, 1.000, 700 lei

937	SULTAN II	1	1760	2.50⁶	1.36⁹	Litviniuc	147	151
926	Geisha	2	1800	50⁹	34⁶	Pavlic	49	47
938	Mohor	3	1780	51⁹	38⁶	Szabo	719	51
896	Fudul	4	1760	53⁸	48⁸	Ghinea	—	—
931	Cavaler		1720	50¹	44¹	N. Ionescu	291	361
924	Gen. Worthy		1740	3.03⁵	47²	Crotenco	256	188
—	Comtesse Worthy		1680	08⁸	52³	Corol	256	188
927	Tava		1760	2.54²	39	Drăgotescu	31	27¹
920	Zenit		1800	—	—	Fischer	22	29²

¹) Dist. V pt. galop la sosire
²) Dist. pt. galopuri repetate

SULTAN II (Sixtus şi Făclia) aparţine d-lui V. Kurzweill şi este antrenat de N. Gaidaev.

Cotele: Tribună, 147; 26, 16, 18. Peluză, 151; 36, 16, 17 lei.

4. Premiul SF. VASILE — Handicap
(15,18) 10.000, 3.000, 1.200 lei

916	BREBENEA	1	2160	3.19	1.32¹	Gaidaev	19	18
926	Busuioc	2	2100	19²	34⁹	Ghinea	21	23
935	Kanada	3	2180	23¹	33²	Szabo	39	35

BREBENEA (Badea Petre şi Kato) aparţine d-lui M. Moţea şi este antrenată de N. Gaidaev.

Cotele: Tribună, 19. Peluză, 18. Event: Tribună, 225. Peluză, 214 lei.

5. Premiul ANUL NOU — Condiţie
(15,46) 12.000, 3.700, 1.500, 800 lei

911	IUBITA	1	1740	2.40⁴	1.32²	Ghinea	40	52
922	Antrag	2	1760	40	31¹	Fischer	39	37
907	Amilkar	3	1780	40⁹	30³	Gaidaev	33	31
900	Hannibal II	4	1760	42⁹	32⁶	Szabo	33	31
900	Theodora		1740	45³	35	Bordei	105	197
928	Uţa		1720	46¹	36⁹	Pavlic	29	23

IUBITA (Bandi şi Iasca) aparţine d-lui N. Stănciulescu şi este antrenată de Gh. Ghinea.

Primă de crescător, lei 1200, d-lui L. Rousso.

Cotele: Tribună, 40; 18, 19. Peluză, 52; 21, 20. Event: Trib. 50. Peluză, 235 lei.

6. Premiul AURorei — Performanţă
(16,10) 10.000 lei

923	EXTRA	1	2160	3.26	1.85⁴	Pavlic	15	15
924	Makrele	2	2180	37⁶	39⁸	Fischer	81	65
937	Spic	3	2200	26²	33⁷	Ghinea	41	42¹
937	Diadia Lul		2140	28²	37³	Szabo	45	44²

¹) Dist. II pt. galop sosire
²) Dist. III pt. galop sosire

EXTRA (H. P. şi Electra) aparţine Grajdului Hanny şi este antrenată de M. Pavlic.

Primă de crescător, lei 1.000, Soc. Trifeşti.

Cotele: Tribună, 15; 12, 17. Peluză, 15; 12, 20. Event: Trib. 45. Peluză 126 lei.

7. Premiul AMURGULUI — Handicap
(16,36) 9.000, 2.300, 1.000, 700 lei

938	ELENA	1	1760	2.52²	1.37⁴	Brânzea	—	—
920	Va-ta	2	1780	55⁶	30²	Drăgotescu	23	21
938	Sultana	3	1760	3.01⁶	43²	Moldovan	36	48
909	Draga Mea	4	1800	02²	41²	Gaidaev	89	94
914	Jeles II		1760	2.59⁵	42²	Pavlic	27	23¹
930	Livada		1760	—	—	Toderaş	115	158²

¹) Dist. III pt. galopuri repetate
²) Dist. pt. a câştigat teren galop

ELENA (Bacşiş şi Irinel) aparţine d-lui I. Brânzea şi este antrenată de P. Borisiac.

Cotele: Tribună, 23; 15, 19. Peluză, 21; 16, 19 lei.

INFORMAŢII

LUNI, 1 IANUARIE 1940, LA BANEASA TRAP

● AU FOST distanţaţi:

Tutun, dela locul al doilea, în premiul Alexandria, pentru mers neregulat.

Peggy Worty, în premiul Amundsen, pentru galop la sosire.

Furor, în aceeaşi alergare, pentru mers neregulat.

Luminiţa, tot în premiul Amundsen, pentru falopuri repetate.

Tava, în premiul M. Andreyewsky, pentru galop la sosire.

Zenit, tot în premiul M. Andreyevsky, pentru galopuri repetate.

Spic şi *Diadia Lul*, în premiul *Aurorei*, pentru galopuri la sosire; primul dela locul al doilea, iar celălalt dela al treilea.

Jeles II, în premiul Amurgului, pentru galopuri repetate.

Livada, tot în premiul Amurgului, pentrucă a câştigat teren în galop.

● M. GAIDAEV a fost amendat cu 200 lei, pentru nesupunere la start, în premiul Alexandria.

● LA EVENT s'au plătit cotele:

TRIBUNA:
Dorka—Zanoza 101
Sultan II—Brebenea 225
Brebena—Iubita 50
Iubita—Extra 45

PELUZA:
Dorka—Zanoza 174
Sultan II—Brebenea 214
Brebenea—Iubita 235
Iubita—Extra 126

● MAKRELE, plasată în premiul Aurorei, prin distanţarea lui Spic şi Diadia Lul, nu a primit premiul, terminând la mai mult de 10 secunde de învingătoarea Extra.

● INTREG efectivul grajdului Iordănescu a fost lăsat la odihnă pe luna Ianuarie.

Alergările de trap

Băneasa Trap, Ziua III-a, Duminică 7 Ianuarie

—I N S C R I E R I—

Premiul ALMOS
Handicap — 13.000 lei

1660 Cimbric, Ikar.
1680 Peggy Worthy, Voevod, Kirasa, Domnia, Uraca.
1700 Ciuleandra, Năluca, Zanoza.
1720 Ulm, Lut, Lăutar, Uria, Iarba, Luminiţa.
1740 Musculiţa.
1760 Furor, Prinţ Worthy, Lilia, Speranţa, Bănuţa.
1780 Românaş, Puşa, Tara.
1800 Nicevo, Joker.
1820 Peter Volo.

Premiul ARCEŞTI
Handicap — 13.000 lei

2080 Elişor.
2100 Columbus, Cilly Hanover.
2120 Dudu Gordon.
2140 Pan Worthy, Ialpug.
2160 Primăvara, Puica, General Worthy, Glovinezza II, Fudul.
2180 Zgomot, Peter Gordon, Livada, Tais, Paj Axtell, Sultana.
2200 Tava, Lugoj, Pinkerton, Brenn, Makrele, Jack, Sultan II.
2220 Va-ta.
2240 Movila.

Premiul ALSO REAPER
Handicap — 15.000 lei

2100 Inel, Isabela.
2120 Beţiv, Voinţa, Zenit, Geisha.
2140 Coconaş, Brad, Ciclop, Dolly Worthy, Catinca, Zvon, Busuioc.
2160 Cupidon, Vuet, Handicap.
2180 Bruma II.
2200 Vivat, Viitor, Uţa.

Premiul ANYOS
Condiţie — 13.000 lei

1680 Ikar, Ulm, Turla.
1700 Cavaler, Lăutar.
1720 Tava, Brad, General Worthy, Tătăran, Puşa, Florita, Lilia.
1740 Elişor, Pan Worthy, Dolly Worthy, Peter Worthy, Redea, Călin, Jack.
1760 Ciclop, Voinţa, Peter Gordon, Kamaa, Sonora, Don, Tais, Zenit, Movila, Mohor, Busuioc, Sultan II.
1780 Sonia Worthy, Geisha, Paj Axtell, Aluniş, Handicap.
1800 Giuditta, Durdulia, Sorvaneţ, Glovinezza II, Draga Mea.
1820 Bruma II, Spic.

Premiul ARGENTIERE
Condiţie (1/2) — 13.000 lei

2100 Contesse Worthy, Ikar, Victoria.
2120 Lut, Lăutar.
2140 Prinţ Worthy, Puşa,
2160 Nicevo, Peter Volo.
2180 Cilly Hanover, Jack, Ialpug, Fudul.
2200 Călin, Dudu Gordon, Bandit II.
2220 Brenn Va-ta.
2240 Dor de Ducă, Pan Worthy, General Worthy, Elena.
2260 Tava, Zenit, Aluniş.
2280 Hollo, Geisha.
2300 Tufănica, Sultana.
2320 Handicap.
2340 Pinkerton
2360 Spic.
2380 Busuioc.

Premiul ARKON BOKRON
Condiţie (1/10) — 18.000 lei

1700 Florita, Paj Axtell.
1720 Ciclop, Giuditta, Sonia Worthy, Hollo, Kitty Clair, Tutun, Sorvaneţ, Domnica. Handicap.
1740 Hercegne, Catinca.
1760 Rota, Uţa, Cupidon, Editn, Havana, Pleava, Iubita.
1780 Viitor, Nation.
1800 Blondella, Trixie.
1860 Kanada.
1900 Gitronat Gordon, Hannibal II.

Premiul ARMAŞ
Record — 13.000 lei

1700 Cavaler, Pan Worthy, Don, Tais, Giovinezza II, Fudul.
1720 General Worthy, Tătăran. Peter Gordon, Jack, Bandit II.
1740 Tava, Jeles II, Lugoj, Floare, Domnica, Movila, Mohor, Sultana, Sultan II.
1760 Beţiv, Eggy, Voinţa, Sonora, Sonia Worthy, Draga Mea.
1780 Inel, Rota, Giuditta, Catinca.
1800 Prokator.

S'au fixat datele meetingului 1940, dela Muenchen

Societatea organizatoare a alergărilor dela Müenchen, şi-a fixat datele reuniunilor pentru anul 1940.

Vor fi, în total, 40 de zile de curse, cuprinse între 23 Martie şi 26 Octombrie.

Importantele alergări care se vor disputa la München, sunt **Deutscher Alpenpreis**, la 14 Iulie şi **Das Braune Band von Deutschland**, la 28 Iulie.

Clasamentul conducătorilor pe 1940

Pavlic	1
Ghinea	1
Gaidaev	1
Grünwald	1
Brânzea	1
Thal	1
Litviniuc	1

Situaţia conducătorilor pe 1939

N. Cerkassof	106	T. Drăgotescu	9
E. Fischer	96	N. Ionescu	5
M. Pavlic	83	St. Ionescu-Bordei	5
I. Szabo	56	I. Brânzea	5
G. Ghinea	54	I. Moldovanu	4
N. Gaidaev	51	D-ra Cristodorescu	4
L. Grunwald	48	M. Abăluţă	3
V. Andreyewsky	45	G. Iurcă	3
T. Tassopol	38	G. Komanitzky	2
C. Slobozenco	37	F. Voronin	2
D. Dobrescu	36	J. Raymer	2
G. Crainic	35	E. Marcenco	2
I. Crotenco	32	M. Strijiniuc	2
S. Corol	32	V. Novaci	1
P. Borisiac	31	Gartenberg	1
T. Marcu	21	Maior P. Petrovici	1
G. Graur	21	Aimée de Vassal	1
B. Grăjdănescu	16	N. Terehor	1
I. Zabelin	11	G. Gavrilescu	1
A. Podoleacov	11	T. Popa	1
C. Dumitrescu	9	J. Thal	1
V. Lucan	9	P. Dumitrescu	1

Presa italiană despre primele matchuri ale Stadiului Român

Matchul dela Milano: Amatori a câștigat detașat când oboseala a cuprins pe români

Drawul dela Parma: St. Român a arătat un joc variat și interesant

Infrângerea Stadiului Român la Milano era, poate, așteptată, adversarul său fiind campionul Italiei. Scorul (31:0) constitue însă o surpriză și pentru cei mai sceptici.

Iată însă că deși au pierdut atât de categoric bucureștenii au o foarte mare scuză: au fost obosiți de călătoria destul de lungă și... obositoare.

Că aceasta constitue o scuză valabilă, apare din faptul că ea este recunoscută chiar de presa italiană.

„Amatori" a câștigat detașat, când oboseala a intrat în mușchii românilor..."

Iată ceea ce scrie cunoscutul specialist italian Danilo Mazzucato în „Gazzetta dello Sport" despre matchul Amatori—Stadiul Român.

„Scorul realizat de campionii Italiei în dauna campionilor României nu trebue să ne inducă în eroare. A fost într'adevăr cu totul altfel decât „ușor" pentru Amatori să treacă printre obstacolele ridicate de adversari în terenul lor, înainte de orice pentrucă Amatori a trebuit să joace mult pentru a se pune pe picioare și în al doilea rând pentrucă românii au opus tot timpul primei reprize o apărare foarte ordonată, inteligentă și eficace.

„Amatori" a câștigat detașat, când oboseala a intrat în mușchii jucătorilor români și, mai mult, când înaintașii italieni au isbutit să scoată unele mingii din grămadă".

*

„In tabăra română cel mai bun a fost Tudor; împreună cu el s'au distins Tănase și în general ceilalți atacanți.

Defecte comune: plecări de pe loc, nehotărîre în fazele decisive ale acțiunilor".

*

„In al șeaselea minut al jocului, Scarlat, lovit puternic în piciorul drept, a fost înlocuit cu Vogel. In repriza secundă Vardala a trecut în locul lui Ghiondea".

Iar despre al doilea joc, cel de la Parma, „Gazzetta dello Sport" scrie următoarele:

Flăcăii din Parma la egalitate cu campionii români
G. U. F. Parma-St. Român 3-3 (0-0)

„Parma, 28. — **Stadiul Român din București, adversarul lui G. U. F. Parma, și-a remaniat formația, după înfrângerea dela Milano, alăturând o echipă solidă care a arătat, mai ales în repriza a doua, un joc variat și interesant.**

„G. U. F. Parma, întărit prin introducerea lui Tibaldo II, recent reintrat, și care a jucat ca centru trei sferturi — ca și prin Costa și Zaneth — a știut să țină piept în mod demn. Echipa din Parma, mai ales în prima repriză, a fost superioară românilor, cari au arătat un destul de eficace pe defensiv.

„Totuși galben-negrii nu au reușit să ducă o acțiune până la capăt. Incet încet, echipa oaspe a făcut să se simtă greutatea formei sale. Mai ales în prima repriză, de exemplu, în primele 20 minute, oaspeții au avut deschideri frumoase și un joc rapid, care a silit pe galben-negri să se apere.

„Românii s'au remarcat mai ales în linia de trei sferturi. Cel mai bun a fost jocul lui Fanella, mijlocașul de deschidere, ca și al lui Andronache, care a avut o repriză strălucită.

„G. U. F. Parma, mai ales în repriza primă, a arătat acțiuni destul de variate și de eficace.

„Cele două echipe, sub biciuiala vântului rece de munte, încep jocul cu acțiuni violente și decise. G. U. P. Parma ajunge repede în careul românilor, cu câteva atacuri bine combinate și câștigând câteva meleuri.

„In minutul 8, arbitrul acordă în favoarea Parmei o lovitură liberă, trasă de Mazzotti, care o ratează. Iese din joc Buogo, rănit, și înlocuit cu Caselli. Jocul începe să lâncezească, cu acțiuni fragmentare în jumătatea terenului și cu mici scăpări ale Parmei.

„In minutul 34, o altă lovitură liberă împotriva românilor sfârșește afară și prima repriză se termină zero la zero.

„La reluare, oaspeții atacă mai energic, câștigând mai multe meleuri. Fructul acestei superiorități române a venit în minutul 10, cu o încercare a lui Nicolau, retransformată.

„Echipa locală, dupăce a mai ratat o lovitură liberă în minutul 33, a egalat în minutul 39 tot dintr'o lovitură liberă, bătută de Costa.

„Arbitrajul d-lui Betella din Padova, bun".

G. U. F. PARMA: Tibaldi B., Pieri, Tibaldi M., Buogo, De Taverna, Bonchini, Baraldi, Coppini, Costa, Tedeschi, Pini, Zanetti, Moreti, Langero II, Mazzotti.

ST. ROMAN: Andronache, Virgil, Nicolau, Gabai, Virgil II, Fanella, Turuț, Vardara, Covaci, Ciupea, Argesin, Tănase, Slobozeanu.

Cupa Levantului
-la care participă și România-
se dispută la Napoli

ROMA 2. — Proectatul turneu de basketball între echipele naționale ale țărilor balcanice, numit „Cupa Levantului" se apropie de realizare.

Cum se știe, federația italiană, care a luat inițiativa acestui mare turneu internațional, a trimis invitații Bulgariei, Egiptului, Greciei, Jugoslaviei. României, Turciei și Ungariei.

Bulgaria, Grecia și România au aderat imediat și nu este niciun motiv să credem că celelalte țări nu vor răspunde afirmativ.

Zilele trecute federația italiană a fixat data și locul unde se va disputa marele turneu: la Napole în luna Iunie în cadrul expoziției „Olte mare".

Oaspetele Capitalei dela 13-14 Ianuarie
G. U. F.-Milano
a realizat performanța etapei de Duminică a campionatului italian

ROMA, 31 Decembrie. — A șaptea etapă a campionatului Italiei de basket-ball s'a disputat astăzi și s'a terminat cu rezultate interesante, dintre care victoria lui G. U. F. Milano asupra lui Virtus a constituit surpriza zilei.

Iată rezultatele înregistrate:

G. U. F. Pavia — S. S. Parioli (Roma) 52—30.

S. G. Triestina — Reyer (Veneția) 33—28.

S. S. Lazio — Borletti (Milano) 36—33.

G. U. F. Milano — Virtus (Bologna) 24—23.

Giordana (Genova — Pirelli (Milano) 34—30.

In clasament conduce S. G. Triestina cu 12 puncte.

R. R. — G. U. F. Milano, revelația etapei de Duminică a campionatului italian de basket, va juca în București la 13 și 14 Ianuarie.

1939:64 partide internaționale
Un interesant bilanț, care are foarte multe lucruri inedite.—Un exemplu: Danemarca înaintea Angliei

Incă un bilanț și gata. Dar de data aceasta un bilanț interesant, pentru că el redă în oarecare măsură poziția României în foot-ballul european, la capătul anului, care a trecut.

Este bilanțul celor 64 de partide, disputate între echipele naționale ale țărilor din Europa. E publicat de „Gazzetta dello Sport".

GERMANIA CEA MAI ACTIVA ȚARA

Cu partida Olanda-Belgia, activitatea internațională pe anul 1939 s'a terminat și e interesant de făcut bilanțul celor 64 de partide disputate. Inainte de toate să relevăm însă că în 1938 s'au disputat 87 de matchuri internaționale.

Anul acesta, cea mai activă țară a fost Germania pentrucă a disputat 15 partide; urmează Ungaria, cu 10; Belgia, cu 9; Italia și Iugoslavia, cu 8.

ELVEȚIA: „ȚARA No. 1"

Anul 1939 a fost în mod particular favorabil echipei naționale elvețiene, care a rămas neînvinsă și a cucerit victoria în întâlnirile cu finaliștii Cupei Mondiale: Italia și Ungaria. Trebue să notăm însă că aceste victorii vin după cele obținute în 1938 asupra Angliei și Germaniei.

IATA ȘI BILANȚUL

Iată acum și cele 64 de întâlniri între cele 25 de țări:

BELGIA

Luxemburg 3:5, 3:0; Germania 1:4; Olanda 5:4, 2:3, 2:5; Franța 1:3; Elveția 1:2; Polonia 3:3.

BOEMIA

Iugoslavia 7:3; Germania 4:4. Germania 1:2.

DANEMARCA

Germania 0:2; Norvegia 6:3, 4:1; Finlanda 5:0, 8:1; Elveția 1:4.

ESTONIA

Germania 0:2; Letonia 3:3; Lituania 0:1.

FINLANDA

Germania 0:5, 1:8; Italia 2:3; Norvegia 1:2; Letonia 0:3.

FRANȚA

Polonia 4:0; Luxemburg 4:2; Ungaria 2:2; Belgia 3:1; Țara Galilor 2:1.

GERMANIA

Belgia 4:1; Iugoslavia 3:2, 5:1; Italia 233, 5:2; Luxemburg 1:2; Irlanda 1:1; Norvegia 4:0; Danemarca 2:0; Estonia 2:0; Slovacia 2:0, 3:1; Ungaria 5:1; Bulgaria 2:1 Boemia 4:4.

GRECIA

România 0:4.

ANGLIA

Iugoslavia 1:2; Italia 2:2; România 2:0.

IRLANDA

Ungaria 2:2, 2:2; Germania 1:1.

ITALIA

Germania 3:2, 2:5; Anglia 2:2; Iugoslavia 2:1; Ungaria 3:1; România 1:0; Elveția 1:3; Finlanda 3:2.

JUGOSLAVIA

Germania 2:3, 2:5; România 0:1; Anglia 2:1; Italia 1:2; Ungaria 0:2; Olanda 1:4; Boemia 3:7.

LETONIA

România 0:4; Estonia 3:3; Finlanda 3:0.

LITUANIA

Suedia 0:7; Estonia 1:0.

LUXEMBURG

Franța 2:4; Belgia 5:3, 0:3; Germania 2:1; Elveția 1:9.

NORVEGIA

Germania 0:4; Suedia 2:3, 1:0, 2:3; Danemarca 3:6, 1:4; Finlanda 2:1.

OLANDA

Ungaria 3:2; Belgia 4:5, 3:2, 5:2; Elveția 1:2; Iugoslavia 4:1.

ȚARA GALILOR

Franța 4:2.

POLONIA

Franța 0:4; Belgia 3:3; Elveția 1:1; Ungaria 4:2.

PORTUGALIA

Elveția 2:4.

ROMANIA

Grecia 4:0; Iugoslavia 1:0; Letonia 4:0; Anglia 0:2; Italia 0:1; Ungaria 1:1.

SUEDIA

Norvegia 3:2, 0:1, 3:2; Lituania 7:0; Danemarca 4:1.

SLOVACIA

Germania 0:2, 1:3.

ELVEȚIA

Portugalia 4:2; Ungaria 3:1; Olanda 2:1; Belgia 2:1; Luxemburg 9:1; Polonia 1:1; Italia 3:1.

UNGARIA

Olanda 2:3; Franța 2:2; Irlanda 2:2, 2:2; Elveția 1:3; Italia 1:3; Polonia 2:4; Germania 5:1; Boemia 3:7; România 1:1; Iugoslavia 2:0.

UN CLASAMENT

1.	Germania	15	10	2	3	41:23	22
2.	Elveția	7	6	1	0	24: 8	13
3.	Italia	8	5	1	2	17:16	11
4.	Franța	5	4	1	0	15: 6	9
5.	Suedia	5	4	0	1	17: 5	8
6.	Danemarca	6	4	0	2	24:11	8
7.	Olanda	6	4	0	2	20:14	8
8.	Ungaria	10	2	4	4	20:21	8
9.	România	6	3	1	2	10: 4	7
10.	Belgia	9	2	1	6	21:29	5
11.	Polonia	4	1	2	1	8:10	4
12.	Norvegia	7	2	0	5	11:21	4
13.	Luxemburg	5	2	0	3	10:20	4
14.	Boemia	2	1	1	0	11: 7	3
15.	Anglia	3	1	1	1	5: 4	3
16.	Irlanda	3	0	3	0	5: 5	3
17.	Letonia	3	1	1	1	6: 7	3
18.	Iugoslavia	8	1	0	7	10:23	2
19.	Lituania	2	1	0	1	1: 7	2
20.	Bulgaria	2	1	0	1	4: 3	2
21.	Estonia	3	0	1	2	3: 6	1
22.	Țara Galilor	1	0	0	1	1: 2	0
23.	Portugalia	1	0	0	1	2: 4	0
24.	Finlanda	5	0	0	5	4:21	0
25.	Slovacia	2	0	0	2	1: 5	0
26.	Grecia	1	0	0	1	0: 4	0

Ferencvaros (hockey) va juca în Capitală la 10 Ianuarie

BUDAPESTA, 2. — Profitând de prezența în localitate a clubului bucureștean H. C. Rapid, conducerea lui Ferencvaros a perfectat un match revanșă cu conducătorii oaspeților.

Acest match revanșă urmează să se dispute la București, în ziua de Miercuri 10 Ianuarie.

Este posibil ca pentru acest match Ferencvaros să trimită în capitala României o echipă întărită cu cei mai buni jucători dela BKE și BBTE.

Editura Societății Anonime „Universul", București, Str. Brezoianu No. 23—25 — România

„ASOCIAȚIUNII" SIBIIU

Taxa poștală plătită în numerar conform aprobării dir. generale p. t. t. nr. 24.464/939

2 LEI

UNIVERSUL SPORT

8 PAGINI

3 - 1940

Redacția și Administrația: Palatul „UNIVERSUL" str. Brezoianu 23—25. Telefon: Centrala 3.30.10; Redacția 4.21.81. Redactor responsabil EUGEN DUMITRESCU

Proprietar: „Universul", S. A.
Adm.-delegat: STELIAN POPESCU
Inscris sub No. 167, Trib. Ilfov

Nr. 3. — Anul III ● BUCUREȘTI. — Vineri 5 Ianuarie 1940

ABONAMENTE:
Pentru grupări sportive 1000 lei anual

1 an LEI 500
6 luni LEI 270
3 luni LEI 150

Maniere

Obicinuim ca ori de câte ori pleacă o echipă românească în străinătate să rugăm pe cineva din membrii expediției să ne scrie înainte și după jocuri, pentru a ține în curent pe cititorii noștri cu modul cum decurge turneul.

Am procedat la fel și cu Stadiul Român, dar iată că acel „cineva" — ne-a rugat să-i ținem numele în secret — ne anunță că nu i s'a permis de către conducătorul stadiștilor să ne scrie și că ne trimite pe ascuns — târziu — corespondența privind primele două matchuri ale bucureștenilor.

Față de această manieră... „occidentală" n'avem nimic de spus.

Dacă acest conducător este pentru unii mumă (unul din jucătorii Stadiului are voe să scrie unor confrați), iar pentru alții ciumă, desigur este așa pentrucă nu poate fi altfel.

Poate aveți ceva de spus dvs d-lor cititori.

Sau dvs. d-le arh. Octav Ionescu, ca președinte al Stadiului Român.

„CINEVA" dintre jucătorii Stadiului Român ne scrie din Italia

Reproducem în întregime, păstrând forma originală, corespondența primită eri dela acel „cineva" din Italia. Iat-o:

Parma, 28. — **Nu v'am scris până acum deoarece conducătorul expediției nu mi-a permis să comunic nimic ziarelor.**

Totuși, astăzi vă scriu după partida cu Parma, dându-vă mici informațiuni pe care vă rog să le întrebuințați cum veți crede de cuviință, fără să-mi pomeniți numele.

*

Drumul a fost extrem de obositor; în special prin Iugoslavia trenul a acumulat o întârziere de aproape 4 ore. Am ajuns extrem de obosiți în Milano.

*

Am întâlnit o echipă extraordinară din toate punctele de vedere (N. r. este vorba de Amatori-Milano). Jocul de ansamblu, condiția fizică excepțională, rapiditatea, pătrunderea și decizia, italienilor, slaba comportare a echipei românești în general și a înaintării în special, explică în deajuns severul scor realizat, deși în repriza întâia am rezistat onorabil.

*

Majoritatea essai-urilor, dacă nu în totalul lor, se datorește greșelilor elementare ale românilor.

*

Cel mai bun jucător dela ei a fost internaționalul Mafiolli.

*

La tușe ne-am prezentat execrabil, iar înaintașii n'au binevoit să placheze deloc.

*

Totuși, dacă arbitrul n'ar fi

(Continuare in pagina 5-a)

Angajarea lui Schaffer în funcție de C. E. C.

...cel puțin așa susține un membru marcant din conducerea Rapidului

S'a anunțat în toată presa că noul antrenor al Rapidului este Schaffer, celebrul jucător pestan, care conduce în momentul de față antrenamentele Hungariei.

Se pare totuși că angajarea lui Schaffer nu este atât de... definitivă pe cât a fost anunțată.

Intr'adevăr, angajamentul noului antrenor este perfectat mai mult în mod principial.

Gruparea feroviară nu a acceptat în mod precis condițiile antrenorului pestan Schaffer. Și se pare că nici ideea de a-l angaja nu a fost acceptată în mod definitiv.

Intr'adevăr, comitetul feroviar ar voi să-l angajeze pe antrenorul Hungariei dar se pare că răspunsul îi va fi trimis numai după **15** Ianuarie, atunci când se vor cunoaște rezultatele conferinței C.E.C. de la Budapesta.

Pentrucă Rapid intenționează să-l angajeze pe Schaffer numai dacă are șanse să joace în Cupa Europei Centrale.

Și dacă la Budapesta se va renunța la Cupa Europei Centrale, este aproape sigur că și Rapid va renunța la serviciile lui Schaffer.

Cel puțin așa susținea un membru marcant din conducerea grupării feroviare.

Possak marchează al doilea goal în matchul CAMT-- Panathinaikos.

Gh. Popescu a primit o propunere din partea unui manager american

Am anunțat eri că Gh. Popescu, campionul României la „pană", a trimes F. R. Boxului o scrisoare în legătură cu matchul său cu D. Iordănescu.

In aceeași scrisoare, excelentul boxeur ploeștean anunță că a primit o propunere din America și anume din partea unui manager numit Jimmy Beers sau Pecrs (numele este indescifrabil), care i-a scris că îi va procura angajamente și că-i va trimite și biletele de vapor.

Dar cu o condiție: să-i trimeată dovada scrisă că nu mai este în litigiu cu managerul francez Bellieres și că acesta nu are nici o pretenție asupra cotei.

Gh. Popescu, care nu vrea să rateze ocazia ivită, a scris urgent lui Bellieres, cerându-i dovada de care are nevoie.

Presa greacă despre C. A. M. T.

„De cele mai multe ori jucătorii lui Temesvar lăsau impresia că sunt la începutul abecedarului..."

„Temesvar nu pare o echipă deosebită"

Și alte aprecieri ...frumoase

Matchurile susținute de C.A.M.T. la Athena nu au entuziasmat. Din contră. Presa grecească are aprecieri puțin măgulitoare la adresa echipei „Temesvar" sau „Timisoara", cum este prezentat C.A.M.T. în Grecia.

Iată, de pildă, ce scrie ziarul de specialitate „Athlitismos" sub titlul:

„CAMPIOANA GRECIEI 1939, A. E K. CU ARTILERIA EI GREA: VASILION, TSANETIS și HADZISTAVRIDIS, IN MIJLOCUL MIILOR DE SPORTIVI A ENTUZIASMAT ZDROBIND „11"-le ROMANESC TEMESVAR CU 6-2".

„A. E. K. merita victoria, de oarece a luptat ca o echipă de clasă europeană...".

*

„JUCATORII LUI TEMESVAR CA ȘI IN MATCHUL CU OLYMPIAKOS, CAND PAREAU ELEMENTE DE CLASA, CAND — DE CELE MAI MULTE ORI — LASAU IMPRESIA CA SUNT LA INCEPUTUL ABECEDARULUI FOOT-BALLULUI".

„Vina eșecului la un scor atât de mare o poartă portarul Eichler, care a fost umbra excepționalului jucător din matchul cu Olympiakos. A fost mult prea încet și a ezitat să intervină.

„Dintre fundași, mai decis mi s'a părut Kohl. Mijlocașii au lucrat mai mult în defensivă, ca și în jocul cu Olympiakos, fapt care a redus simțitor puterea de luptă a echipei.

„Din înaintare s'au detașat din nou Reuter și Bindea. Mai bun a fost Reuter. Despre Bindea avem următoarea părere: nu a îmbătrânit încă, dar nici numai este jucătorul acela care să întărească atacul, luând balonul din cen-

(Continuare in pag. 2-a)

„Temișoara," „Temesvar"...

Comportarea C.A.M.T.-ului în Grecia — dealtfel, ca și a Stadiului Român în Italia și Rapid H. C. în Ungaria — a lăsat de dorit.

Cum era și firesc, F.R.F.A. s'a sesizat și mai ales de faptul că echipa C.A.M.T. a fost prezentată sub numele de „Temesvar" sau „Timișoara".

După cum am fost informați, F.R.F.A. va face o anchetă în această chestiune, anchetă impusă de prestigiul footballului românesc, de care acesta se bucură în străinătate.

Football Football Football Football Football Football Football

Regulamentele federale vor suferi modificări importante

Dreptul de retenție al jucătorilor va fi în funcție de obligația acestora față de cluburi

Procedura regulamentară va fi considerabil simplificată

După cum s'a anunțat, la 9 Ianuarie urmează să se întrunească biroul federal, care are pe ordinea de zi câteva chestiuni foarte importante.

In primul rând, judecarea recursurilor. Acestea sunt 3 la număr, din cari cel mai important e desigur al Gloriei C. F. R. în profesul cu Mureșul. In sfârșit, acest caz, unic în analele footballului nostru și care numai cinste nu-i face, va primi soluția definitivă.

MODIFICARI DE REGULAMENT EXTREM DE IMPORTANTE

In rândul al doilea urmează o întreagă serie de modificări ce vor fi aduse tuturor regulamentelor federale. Acestea, cum e și natural, sunt de mare însemnătate pentru grupări și vor avea darul să le facă o întreagă serie de înlesniri în viitor.

Marea massă a sportivilor nu știe — nici nu are de unde — câtă bătae de cap provoacă diriguitorilor grupărilor regulamentele federale și mai ales neconcordanța dintre ele. Biroul federal dela 9 Ianuarie își propune să pună de acord între ele diferitele regulamente ale F. R. F. A., precum și pe toate cu statutul. Căci, deocamdată, între regulamentul interior și Statutul F.R.F.A. există neconcordanțe cel puțin frapante.

Regulamentul de legitimări va fi refăcut complet. Adică, propriu zis, biroul federal va întocmi un regulament de legitimare complet nou.

Gazetele de specialitate s'au ocupat din vreme de lucrurile noui pe cari le aduce acest regulament, dar între timp am fost informați de încă o schimbare importantă față de trecut. E vorba de dreptul de retenție al cluburilor asupra jucătorilor. Până acum, cercurile oficiale erau de părere ca acest drept de retenție să fie complet desființat și noul regulament cuprinde texte în sensul acesta.

Intre timp însă, cluburile au făcut diverse intervenții pe lângă cercurile oficiale, pentru ca dreptul de retenție să nu fie completamente desființat, ci să fie trecut în funcție de obligațiile jucătorului față de club.

Foarte important pentru cluburi este de asemenea faptul că biroul federal va simplifica considerabil formele de procedură, așa încât judecarea diverselor procese să meargă cu mult mai repede decât până acum. Acei ce au întocmit actualul regulament au obligat grupările să-și ia delegați la federație numai juriști, oameni abili, învățați cu chițibușeriile procedurale. Și nu de multe ori s'a întâmplat ca un club să aibă dreptate, dar să nu o capete, din cauza unor vicii de formă comise de reprezentantul său.

De acum înainte, asemenea cazuri nu se vor mai întâmpla. Procedura regulamentară va fi simplă, la îndemna oricui.

Un fundaș polonez la Ferro-Email

PLOEȘTI, 3. — Conducerea grupării de foot-ball Ferroemail a început să fie de pe acum preocupată de returul campionatului național. In consecință a anunțat pe jucători ca pe ziua de 10 cor. să se prezinte la antrenament. Grija aceasta trebuie explicată în sensul că gruparea are toate șansele de a cuceri campionatul, deoarece jocurile cu Franco Româna și Macabi, localnicii le dispută la Ploești, iar restul de matchuri mai grele se vor consuma tot la noi.

In plus a fost angajat și un fundaș polonez foarte talentat, care va lua locul lui Szabo. Acesta va rămâne numai antrenor. Astfel și acest compartiment a fost complect consolidat, fiindcă apărarea: Lazăr—Zeporschy—Neagu poate fi socotită ca cea mai tare din serie.

In ce privește atacul și acesta va fi remaniat. In momentul de față se caută un înaintaș centru și 2 interi, cu drept de joc în retur.

Linia de halfi este astăzi partea cea mai bună a echipei și prin consolidarea celorlalte compartimente, gruparea poate aspira la titlul de campion.

Calendarul internațional al Ungariei pe 1940

Presa pestană anunță că programul internațional al Ungariei a fost fixat principial.

Astfel la Budapesta vor juca în cursul primăverii echipele României, Iugoslaviei, Elveției și Vienei, iar Ungaria va juca la Napoli împotriva Italiei, după toate probabilitățile în luna Decembrie.

Pentru sezonul de toamnă deocamdată n'a fost perfectat decât un singur match, dar este posibil ca reprezentativa Boemo-Moraviei sau Slovaciei să joace la Budapesta.

Afară de aceste partide Ungaria va mai susține un match internațional și cu Germania, pe teritoriul vechiului Reich.

Campionatul de răsboiu al Angliei

Sâmbătă, în campionatul de război al Angliei, s'au înregistrat următoarele rezultate:

GRUPA SUD A

Arsenal-Norwich 2:2
Charlton A-Crystal Palace 5:4
Southend-Clapton 7:0
Watford-Tottenham 6:1!
West Ham-Millwall 6:2.

GRUPA SUD B

Portsmouth-Aldershot 4:2
Queen Park-Brentford 4:0!

GRUPA DE CENTRU

Coventry-Birmingham 4:2
Northampton-Wallsall 6:1
Wolverhampton-Luton 4:1.

GRUPA DE EST

Lincoln-Sheffield United 4:3

GRUPA DE SUDVEST

Swansea-Plymouth 1:0

Presa greacă despre C. A. M. T.

(Urmare din pagina I-a)

trul terenului cu parteneri de valoare care-i cunosc defectele și posibilitățile de pătrundere în careu, rămâne o extremă ideală atunci când este servit oportun.

„IN ANSAMBLU, TEMESVAR NU PARE O ECHIPA DEOSEBITA ȘI NICI CAPABILA SA REZISTE UN MATCH INTREG. După o repriză mai mult sau mai puțin onorabilă, întreaga echipă a dispărut după pauză, îngăduind lui A. E. K. o strălucită și răsunătoare victorie".

*

Iar de matchul cu Panathinaikos:

„IN MOD SURPRINZATOR TEMESVAR A INVINS PE PANATHINAIKOS GU 4-2, DATORITA UNEI PLOI INCONTINUE.

— TIMIȘORENII S'AU MIȘCAT ERI CU O UȘURINȚA, IAR ATACUL A FOST IREZISTIBIL"

„Echipa Temesvar a reușit eri să se reabiliteze într'o baie de noroi, cu o victorie curată asupra lui Panathinaikos cu 4-2.

„Timișorenii au luptat cu tehnică, cu agilitate, în ciuda ploii și a noroiului, în contrast cu echipierii athenieni care nu puteau să-și țină echilibrul măcar.

„Temesvar, obicinuită probabil cu terenurile noroioase, a dominat în majoritatea timpului, mai ales în prima repriză și scorul ar fi fost mult mai mare dacă înaintașii n'ar fi rata numeroase ocazii.

„Echipa oaspe a avut în acest match o coeziune excepțională și un excelent sistem de luptă care a anihilat toate dificultățile provocate de un teren noroios. Bindea a fost cel mai bun jucător de pe teren. S'a mișcat foarte ușor și și-a pierdut adversarii pe drum fiind pentru echipa sa motorul și creatorul celor mai frumoase ocazii. Meritoasă, de asemeni, comportarea veteranului Possak.

„Apărarea, de asemeni, a dovedit multă oportunitate în intervenții".

Un alt ziar elen de sport „Athlitikos Foros" scrie:

„VICTORIA DE CRACIUN A FOOT-BALLULUI GRECESC.

— A. E. K., DUPA O INTALNIRE ETUZIASMATA, A SDROBIT ECHIPA ROMANEASCA TIMIȘOARA CU 6-2".

„ECHIPA TIMIȘOARA NU ESTE DE MARE CLASA sau mai bine zis este o formație cu un mecanism curios, care nu funcționează decât câteva minute, în cursul cărora jucătorii fac dovada unui joc precis și tactic. Cu pase bine calculate, cu stopuri precise, cu un perfect control al balonului.

„Din nefericire însă, toate aceste calități nu sunt demonstrate decât câteva minute și apoi echipa dispare, jocul său devenind monoton".

TIMIȘOARA S'A IMPUS ERI PE PLOAIE INVINGAND PE PANATHINAIKOS CU 4-2.

„Timișoara, pe un noroi mare, a învins cea mai iubită echipă a Athenei cu 4-2. Ploaia și noroiul au provocat această dureroasă surpriză. Matchul nu a fost match propriu-zis, căci jucătorii s'au luat la întrecere să facă baie de... nămol. ROMANII, PROBABIL OBICINUIȚI CU ASTFEL DE TEREN, AU REUȘIT SA ORGANIZEZE UN JOC POTRIVIT ȘI SA SE IMPUNA.

„In general, jocul a fost anost și lipsit de elementul spectaculos".

D. I. Ceaureanu cooptat în C.C.A.

Comisiunea centrală a arbitrilor rămâsese descomplectată din cauză că d. Lt. Colonel Limburg, vecinic ocupat, nu putea lua parte la ședințe.

Comisiunea a fost complectată aseară, prin cooptarea d-lui D. Ceaureanu în postul de secretar al comisiunii.

SPECTACOLE

Teatre

OPĂRA ROMANA: Relache.
NAȚIONAL mat.: Casa inimilor sfărâmate; seara: D-l și d-na Dadsworth.
STUDIO: Să divorțăm.
REGINA MARIA matineu și seara: Părinții teribili.
SARINDAR: 3 Figurantul; 6 Calul năzdrăvan; 9 Figurantul.
MUNCA ȘI VOE BUNA mat.: Inimă de mamă; seara: Vreau să muncesc.
COMOEDIA: 3 Marionette; 6 Peg; 9 Marionette.
SAVOY matineu și seara: Broadway Tănase.
ALHAMBRA matineu și seara: Pe frontul Alhambra.
LIGA CULTURALA: Fiecare cum vede.
ALHAMBRA BABY (pas. Comoedia): Alhambra Baby.
TEATRUL RELIGIOS: Maica Taisia
TEATRUL ATELIER: Năpasta.

Cinematografe

ARO: Vin jloie, jurnale Fox și O. C. R.
CARLTON: Când felinarele se sting și jurnal nou Fox.
SCALA: Rivale și jurnal Paramount
TRIANON: Iarmarocul și Jurnal noul Paramount.
A. R. P. A.: Cei 3 muschetari.
SELECT: Delir.
PALAS BULEVARD: Diavolii roșii și jurnal
FEMINA: Paradisul pierdut.
REGAL: Fata bătrână și jurnal Paramount.
CAPITOL: Dragostea mea te cheamă și jurnal cu ultimele evenimente.
FORUM: Adio domnule Chips și Stan și Bran eroi fără voie.
ELISÉE: Aventurile lui Huckleberry Finn și jurnal Paramount.
ROXY: Prietena noastră moartea și jurnal românesc.
OMNIA: Nu vreau să mor și artiști.
„RIALTO", B-dul Carol 21: 1) Cazacii cu Charles Vanel; 2) Clubul Trăzniților cu John Barymore.
AIDA: Sânge de cazac și In zori de zi.
AMERICAN: Tarzan în exil și Doamna păcătuește.
BARCELONA: Panică în Univers și Stan și Bran alpiniști.
BIZANTIN: Aventurile lui Marco Pola și Valea giganților.
COTROCENI: Oameni cari înfruntă moartea și D-l și D-na detectiv.
CARMEN: Fra Diacolo și Ultima baricadă.
DACIA: Nu vreau să mor și Pumnul de fier.
DIANA: Pentru patrie și Viață de artist cu Shirley Temple.
DICHIU: Aventurile lui Robin Hood și Paradisul îndrăgostiților.
EDISON: Câinele din Baskerwille, Prizoniera din Sing-Sing și Trupă de reviste.
FLORIDA: Sânge de cazac și Război și pace.
FRANKLIN Valsul nemuritor și vederi din liniile „Maginot" și Sigfried".
GRAND: Penitenciarul și D-ra Vedetă.
GLORIA: Cheia de aur și Prezicător fără voe.
GRIVIȚEI: Jertfa supremă și Honolulu.
ILEANA: Eu sunt legea și Desmoteniții soarteî.
LIZEANU Evadatul 320 și D-ra Vedetă.
LUCIFER: Bepgali și Kentucky
LIA: Ordin de chemare și In zori de zi.
MARNA: Stan și Bran, eroi fără voie, Cânecul eroilor și trupa Titi Mihăilescu.
MIORIȚA: Brigandul și Hoinarii
MARCONI: Union Pacifiic, jurnal Paramount și trupa de reviste.
MILANO: Ea și el și Fecioara de azi.
MODEL: Stăpânul metropolei și Răzbunarea mexicană.
NONI: Prințesa Tarakonova și Viață de artist.
NERO: Honolulu și Femei în alb.
NISSA: Cazacii și Vis de tinerețe.
ODEON: Se aprind făcliile, jurnal românesc și jurnal Fox.
PACHE: Atac în Mediterană și Nanette are trei iubiți.
PARIS: Crima din linia Maginot și Brigandul.
REX: Tarzan în exil și Andy Hardy Cowboy.
RAHOVA: Tarzan în exil și Sotul meu conduce ancheta.
SPLENDID: Union Pacific, Evadatul din Alcatraz și Flota britanică.
TRIUMF: Copii părăsiți și Legiunea diavolului.
TOMIS: Suferințele unei mame, Jurnal și completări.
UNIC: In zori de zi și Ordin de chemare.
UNIREA: Domnișoara Vedetă și Zorro.
VOLGA: Câinele din Baskerville și Farandola.
VENUS: Rosalie și Speima deșertului.
VOLTA-BUZEȘTI: Crima din linia Maginot și Viena-Petrograd.
VERGU (Bariera Vergului): Fra-Diavolo cu Stan și Bran și Tigrul din Arizona. Sâmbătă, 6 (Bobotează) și Duminică 7 (Sf. Ion): program special.

F. R. F. A. va accepta schimbul de arbitri cu Ungaria şi Jugoslavia

Convenţia va fi încheiată la Budapesta, dar arbitrii români fac opoziţie

Am scris mai demult, anul trecut, că federaţia ungară de football a propus la conferinţa dela Belgrad (12 Noembrie) un schimb de arbitri şi la matchurile de campionat între Ungaria, România şi Iugoslavia.

Forurile ungar şi iugoslav au încheiat convenţia şi au şi pus-o în practică.

In ce priveşte federaţia română, d. Liviu Iuga ne-a informat aseară că va accepta propunerea, mai ales că o cer şi grupările din Divizia A şi peste ele nu se poate trece. Biroul Federal — a spus d. Iuga — va lua această decizie, chiar dacă C. C. A. nu va fi de acord.

Dealtfel, convenţia urmează să fie încheiată cu prilejul conferinţei C. E. C. care va avea loc la Budapesta la 13 şi 14 Ianuarie.

ARBITRII SE OPUN

Propunerea Ungariei însă, nu-i privită cu ochi buni de arbitrii români.

Intr'adevăr, am avut prilejul să stăm de vorbă cu un reputat arbitru român şi acesta ne-a argumentat: a accepta această propunere nu numai că nu constitue o soluţie, ci va împiedica ridicarea elementelor noastre tinere care sunt amatoare şi năzuesc să avanseze. Deci nu se va putea ajunge la ameliorarea clasei lor.

*

Opoziţia care se anunţă din partea arbitrilor români la acceptarea propunerei ungare lasă să se înţeleagă că are şanse să reuşească.

„Football World" despre footballul românesc

Eforturile care se fac pentru redresarea footballului nostru au început să aibe ecou şi în străinătate.

Iată un exemplu elocvent.

In ultimul său „caet" „Football World" — organul oficial al F. I. F. A. — se ocupă în termeni elogioşi de ultimele noastre rezultate internaţionale ca şi de întreaga nouă activitate a footballului românesc.

La BRAŞOV
au început sporturile de iarnă
MARILE HOTELURI
ARO PALACE şi ARO SPORT
PERMANENT DESCHISE
Restaurant — Cafenea — Muzică — Dans
2700

Un premiu în bani pentru câştigătorul Cupei României

Comisia care dirijează destinele competiţiei intenţionează să propună comitetului federal să acorde suma de 50.000 lei

Am anunţat la timp că federaţia otomană a hotărît să acorde ca premiu campionului naţional suma de 1.000 lire turceşti (circa 100.000 lei).

Este, firesc, un proect frumos, care — mai ales — stimulează grupările în lupta pentru titlul naţional.

ŞI LA NOI...

Iată, însă, că hotărîrea federaţiei otomane nu a rămas fără ecou.

Intr'adevăr, comisia Cupei României intenţionează să acorde câştigătorului cursei o sumă de.. (se vorbeşte de 50.000 sau 100 mii lei).

In „raportul de activitate" de care scriem în altă parte a ziarului, comisia Cupei României va propune comitetului federal dela 28 Ianuarie să ratifice această hotărîre de principiu.

Evident, intenţia comisiei „competiţiei nr. 2" a footballului nostru este foarte frumoasă şi ar putea constitui un important stimulent pentru echipele rămase în luptă.

Căci dacă comitetul federal acceptă să „dea această sumă" ea va fi premiul actualei competiţii.

Credem că comitetul federal va aproba intenţia comisiei Cupei României pentrucă realizarea ei ar conduce la sporirea interesului marei întreceri.

Shooturi şi bare

● Din echipa Venusului, puţini jucători au rămas în Capitală: Sfera, Bărbulescu, Fieraru, Iordache.

Restul s'a împrăştiat prin ţară, la casele lor: Demetrovici la Timişoara, Lupaş la Arad, Negrescu la Călăraşi, Ene la Constanţa, Iuhasz şi Bodola la Oradea, David la Căiuţ, etc.

Toţi însă, vor trebui să fie în Bucureşti la 25 Ianuarie, dată la care au fost convocaţi şi la care vor începe antrenamentele.

*

● *„SPORTING", ziar sportiv din Lisabona, va organiza o competiţie, ale cărei beneficii vor fi întrebuinţate pentru cumpărarea de mingii de football destinate soldaţilor francezi de pe frontul de vest.*

*

● Clubul Venus convoacă pe toţi echipierii echipei prime a Luceafărului cum şi juniorii Venusului şi ai Luceafărului pentru ziua de Vineri 5 Ianuarie, ora 18, la sediul asociaţiei din str. N. Filipescu 14, pentru a li se face comunicări importante.

*

● *SE PARE că FRFA s'a sesizat de atacurile presei pragheze cu privirea la atitudinea sa în legătură cu participarea Boemiei şi Moraviei în C. E. C. şi Cupa Europei de Sud-Est. Şi se pare că astăzi va avea o convorbire telefonică cu forul ceh pentru a-l asigura de prietenia ce i-a poartă şi de sprijinul ce i-l va da la conferinţa dela Budapesta.*

*

● Se ştie că viscolul care a fost înainte de Crăciun a provocat multe stricăciuni arenei Venus: gardul dela intrarea la peluza centrală a fost dărâmat.

Lucrările pentru reparare au început şi vor fi gata în câteva zile.

*

● Federaţia olandeză de football şi-a serbat în luna trecută jubileul său de 50 de ani.

Cu acest prilej, forul olandez a dăruit 500 de mingi de football jucătorilor concentraţi.

Deasemenea şi cluburile au trimis mingi, jucătorilor lor militari cu ocazia Sf. Sărbători.

La conferinţa dela Budapesta a fost invitat şi reprezentantul Slovaciei

D. Iuga va părăsi Capitala la 11 Ianuarie

BUDAPESTA, 3. — Ziarul „Pesti Hirlap" anunţă din sursă sigură că la conferinţa C.E.C. din 13 şi 14 Ianuarie, M. L. Sz. a invitat şi un delegat al federaţiei slovace.

Astfel, la această conferinţă vor fi reprezentate în total federaţiile a 8 ţări: Italia, Ungaria, Iugoslavia, Germania, România, Boemia, Moravia, Slovacia şi Elveţia.

„Pesti Hirlap" adaugă, că această conferinţă e menită să asigure programul internaţional din Europa Centrală şi o colaborare strânsă între federaţiile respective.

*

N. R. — In ce priveşte reprezentantul României, d. Liviu Iuga va pleca la Budapesta pe ziua de 11 Ianuarie.

Ferencvaros a terminat la egalitate cu selecţionata oraşului Istanbul: 2-2 (1-0)

Istanbul, 3. — In faţa a 6000 de spectatori s'a disputat în localitate matchul revanşă dintre Ferencvaros şi selecţionata oraşului. După cum se ştie în prima întâlnire gazdele au câştigat cu 5-3.

Matchul s'a desfăşurat pe un teren complet desfundat şi s'a terminat la egalitate 2-2 (1-0).

Scorul a fost deschis de dr. Sárosi în minutul 40. Acest rezultat a rămas neschimbat până la pauză.

La reluare fundaşul Polgár a marcat în propria-i poartă egalând astfel situaţia.

In minutul 23, Sárosi III a tras o bombă formidabilă dela 40 de metri asigurând din nou conducerea oaspeţilor iar în minutul 36, localnicii au reuşit să egaleze prin interul dreapta Veli.

Matchul a fost condus de d. Achmed Abet.

Comitetul Federal al F. R. F. A. a fost amânat la 28 Ianuarie

Rapoarte de activitate şi... schimbări mai mult sau mai puţin importante

Se ştie că la 21 Ianuarie trebuia să se întrunească comitetul federal al F. R. F. A.

După toate probabilităţile — pentru a nu spune sigur— şedinţa areopagului federal va fi amânată.

Comitetul federal urmează să se întrunească la 28 Ianuarie.

Motivul acestei amânări este acela că numai astfel comitetul va putea fi prezidat de d. general Gabriel Marinescu.

SCHIMBARI...

Se pare că după acest „comitet federal" se vor lua unele măsuri de cea mai mare importanţă, cari vor determina importante schimbări la F.R.F.A.

Ceeace este însă precis e următorul fapt: toate comisiile F. R. F. A. vor trebui să aducă în faţa consiliului suprem un raport de activitate pe anul trecut, care să cuprindă şi unele propuneri pentru anul viitor.

Toate discuţiile technice ale comitetului federal vor avea ca punct de plecare aceste rapoarte de activitate.

Cursurile şcolilor de arbitri vor începe la 8 sau 9 Ianuarie

Comisiunea centrală a arbitrilor a trimis tuturor comisiunilor districtuale o circulară în care arată că cursurile şcolilor de arbitri vor trebui să înceapă la 8 sau cel mai târziu la 9 Ianuarie.

Criciotoiu va juca în primăvară la Unirea Tricolor

Am scris la timp de „aventura" Unirii Tricolor cu Criciotoiu. Iată însă că între timp lucrurile s'au aranjat.

O personalitate braşoveană a făgăduit oborenilor că la primăvară Criciotoiu va juca în echipa Unirii Tricolor.

Astfel, că echipa din Obor va putea, în sfârşit, să-şi remedieze marea lacună a liniei sale de atac.

ATLETISM

Nici în iarnă atleţii nu se odihnesc

In Capitală, ca şi în provincie sălile de antrenament au intrat în funcţiune

Suntem în plină iarnă şi normal ar fi ca activitatea atletică să fie complet sistată.

In străinătate, unde statul pune un deosebit preţ pe mişcarea atletică, privind-o ca pe o excelentă şcoală de educare fizică completă, s'au creiat piste de lemn acoperite, unde se pot organiza concursuri şi face antrenamente ca în plină vară.

La noi n'au apărut asemenea inovaţii extrem de costisitoare, cunoscută fiind sărăcia în care se sbate forul conducător al atletismului românesc.

In schimb se recurge, ca să spunem aşa, la compromisuri cari să asigure atleţilor vitalitatea musculară şi atunci când pe teren nu se poate lucra.

Anume s'au ales antrenamentele de sală, cari în lipsa unor piste acoperite, pot foarte bine să le înlocuiască.

Două, trei ore pe săptămână de educaţie fizică sunt suficiente pentru o destindere musculară şi mai ales pentru şedinţe teoretice ţinute atleţilor împărţiţi pe specialităţi.

Deşi lucrul ar părea uşor de realizat în Capitală, în provincie e mai dificil.

Lipsa unor săli perfect înzestrate cu un utilaj modern de educaţie fizică a oprit manifestarea bunelor intenţii a conducătorilor de cluburi din provincie. Şi atunci s'a intrat în... vacanţă. O vacanţă, însă, relativă, fiindcă mulţi din atleţii noştri din oraşele de munte practică în sezonul de iarnă skiul, un psort care poate înlocui într'o oarecare măsură lipsa unei săli de gimnastică.

Dar acolo unde şi această eventualitate nu-şi are locul, atleţii vegetează, sau mai degrabă hibernează, în aşteptarea soarelui primăvăratec eliberator al pistelor de pe stadioane.

CAPITALA ESTE FAVORIZATA

Atleţii bucureşteni, se poate spune, că sunt foarte norocoşi.

Dacă Bucureştiul nu a reuşit să aibă până acum o pistă acoperită care să-i facă o bună carte de vizită, are în schimb câteva săli de gimnastică perfect înzestrate, unde feriţi de frigul iernei să se poată lucra temeinic pentru sezonul ce va să vie.

Sălile nu sunt proprietatea U. F. S. R.ului, ci particulare, creiate de asociaţiuni, cum e cazul sălii din Lutherană a Asociaţiei Creştine a Tinerilor.

Aci, prin bunăvoinţa conducerii acestei asociaţiuni, s'a pus la dispoziţie sala cluburilor Venus şi Stadiul Român, unde în câte două şedinţe săptămânale îşi pun la punct antrenamentele.

Stadiul Român trăeşte actualmente un puternic proces de reintinerire a cadrelor, acţiune care se pare că va da roadele scontate de cei ce au iniţiat-o.

In aceiaşi sală se pregătesc şi atleţii Venusului sub conducerea lui Mazilu.

Viforul Dacia, în schimb, face antrenamentele de iarnă în sala de gimnastică pusă la dispoziţie de şcoala evanghelică.

Viforiştii se pregătesc sub conducerea lui Aurel Lupan, care este un excelent cunoscător şi a lui Jupy Calistrat.

IN CE CONSTAU ANTRENAMENTELE

Natural că o sală de gimnastică, oricât ar fi ea de modernă, nu poate da rezultatele pe cari le dau pistele acoperite, aceasta în ceeace îi priveşte pe atleţi.

Dar cum arătam mai sus, şi sala poate prezenta multiple avantagii.

Ne vom rezuma numai la ce fac cluburile bucureştene.

O mică şedinţă de gimnastică suedeză pentru destindere, trecerea la medicin-ball, urmată apoi de o mică cursă prin sală, atât cât permite, este tot ceiace se face.

Nici gimnastica la aparate nu-i neglijată, mai ales pentru săritorii cu prăjina, unde ştiut este că are un rol covârşitor în formarea musculaturii braţelor şi toracelui.

Un duş încheie definitiv şedinţa de două ore.

Alteori se fac şedinţe speciale consacrate sfaturilor de technică pură, fie în comun, fie împărţiţi pe specialităţi.

CE S'AR PUTEA FACE IN PROVINCIE

In Capitală ca şi în marile oraşe posibilitatea antrenamentelor de sală nu mai constituesc o dificultate.

Greutatea apare în oraşele de provincie, unde atâtea elemente preţioase trebuiesc să se resemneze la o simplă gimnastică de cameră şi uneori la o completă inactivitate.

Şi totuşi partida nu este pierdută. Este imposibil ca în aceste oraşe să nu fie vreun liceu înzestrat cu o sală de gimnastică oricât de rudimentar înzestrată.

F.R.A. este prima indicată ca din toamnă să intre în contact cu ligile lipsite de săli publice, care indică şcoalele locale ce dispun de o sală de gimnastică. O intervenţie la Straja Ţării, urmată de alta la ministerul educaţiei naţionale, ar rezolva în modul cel mai favorabil şi această problemă.

Dar... (eternul dar), secretarul nostru general nu a sesizat această problemă.

Să aşteptăm viitorul care poate va fi mai bun.

Adunarea generală a Federaţiei Române de Atletism

In conformitate cu art. 53, 54 şi 56 din Statutele F. R. A. şi potrivit hotărîrii Comitetului Federal din şedinţa din 15 Decembrie 1939, Duminică 14 Ianuarie a. c. orele 9 (nouă) dimineaţa va avea lor în localul U. F. S. R. din str. I L. Caragiale nr. 13, Adunarea Generală Extraordinară pentru votarea noilor Statute, în conformitate cu dispoziţiunile Străjii Ţării şi U. F. S. R.

In cazul când la deschiderea şedinţei nu se va întruni majoritatea cerută de art 57 din Statute, o nouă Adunare Generală Extraordinară va avea loc tot Duminică 14 Ianuarie 1940 la orele 10, în localul U. F .S. R. din str. I. L. Caragiale nr 13 când se va ţine oricare ar fi numărul membrilor prezenţi.

La această Adunare Generală Extraordinară nu sunt admişi decât delegaţii asociaţiilor la curent cu toate îndatoririle pecuniare faţă de F. R. A. şi cu procuri în regulă conform prevederilor art. 57 din Statute.

După terminarea Adunării Generale Extraordinare va avea loc în continuare cu aceiaşi delegaţi, Adunare Generală Ordinară a Federaţiei cu următoarea ordine de zi:

1. Cuvânt de deschidere rostit de către Preşedintele Federaţiei Române de Atletism.
2. Apelul Grupărilor şi delegaţilor şi cetirea raportului Comisiei de verificare.
3. Alegerea unui secretar de şedinţă şi a doi membri verificatori ai procesului verbal.
4. Cetirea procesului verbal al adunării generale ordinare din 22 Ianuarie 1939.
5. Raportul activităţii sportive.
6. Raportul Comisiunei Cenzorilor (Bilanţul şi contul Profit şi Pierdere) al exerciţiului precedent.
7. Discutarea rapoartelor de mai sus şi acordarea descărcării Comitetului Federal de gestiunea pe anul 1939.
8. Discutarea şi votarea bugetului pe anul 1940.
9. Fixarea cotizaţiei anuale.
10. Ratificarea conform prevederilor statutare a afilierilor pronunţate provizoriu de către Comitetul Federal în cursul anului expirat.
11. Avertizarea asociaţiilor rămase în restanţă cu plata cotizaţiei.
12. Radierea asociaţiilor pentru neplata cotizaţiei pe timp de doi ani.
13. Validarea cooptărilor efectuate de Comitet în sânul său.
14. Proclamarea membrilor de onoare.
15. Alegerea „membrilor aleşi" în Comitetul Federal.
16. Alegerea a trei cenzori şi doi cenzori supleanţi.
17. Diverse.

Comisiunea de verificare a procurilor va funcţiona conform prevederilor art. 60 din Statute în localul F. R. A. (U.F.S.R. str. I. L. Caragiale 13) Sâmbătă 13 Ianuarie 1940, cu începere dela orele 20 seara.

LUPTE

Gruparea Sportul Studenţesc

activează şi în domeniul luptelor greco-romane

Formaţia studenţească din Bucureşti a mai înfiinţat recent o nouă secţiune sportivă. Este vorba de secţiunea de lupte greco-romane, care a

D. Const. Stoicescu

fost creiată din îndemnul d-lor: rector Stoicescu şi Dimitrie Gerota, doi dintre sportivii noştri de elită.

Cum este lesne de înţeles, noua secţiune funcţionează în sala facultăţii de drept, unde antrenamentele se consumă cu asiduitate, evidenţiind progresele tot mai accentuate ale celor cari s'au dedicat acestui gen de sport.

D-nii rector Stoicescu şi Gerota, cari au luat lăudabila iniţiativă a înfiinţării acestei nou secţiuni, au încredinţat conducerea ei cunoscuţilor luptători amatori Vasile Vasilescu şi Petre Ioaniţescu.

Munca depusă de aceşti doi îndrumători nu a întârziat să dea roade şi astăzi secţiunea de lupte a Sportului Studenţesc numără câteva elemente de valoare printre cari N. Pomărleanu, Petre şi Ioan Muscan, N. Capota şi Gh. Popescu.

Secţiunea de lupte greco-romane a Sportului Studenţesc va participa la campionatele naţionale de amatori şi sorţii ei de isbândă se profilează de pe acum. Deasemenea elevii sălei vor concura la campionatele inter-universitare pe cari d. rector Stoicescu doreşte să le înfiinţeze încă în cursul anului acesta.

Accesul la sală nu este permis decât studenţilor a căror frecvenţă în facultatea respectivă corespunde regulamentelor universitare.

HOCKEY PE GHIAŢA

Memoriul oficialilor

a fost luat în discuţie de U. F. S. R.

Contrar celor scrise într'o mare parte din presă, federalii demisionaţi din F. R. H. G. au înaintat un memoriu U. F. S. R.

Dovada? Biroul permanent al U. F. S. R. s'a întrunit ieri pentru a-l judeca.

N'am putut afla ce anume s'a discutat ci numai că acest memoriu — prin care oficialii protestează contra amnistiei acordate jucătorului Jules Radian-Rabinovici — a fost înaintat F. R. H. G.... spre referire.

„Nemzeti Sport"

despre jocurile lui H. C. Rapid la Budapesta

„Nemzeti Sport" se ocupă pe larg de matchurile dela Budapesta ale echipei de hockey H. C. Rapid.

In ciuda eşecurilor destul de categorice, echipa bucureşteană a primit o critică neaşteptat de bună.

Astfel ziarul pestan scrie că „*H. C. Rapid a fost socotită o echipă foarte redutabilă, mai ales de când s'a desfiinţat C. S. Ciuc şi jocul românilor a fost aşteptat cu îngrijorare de Ferencvaros.*

Tot din Nemzeti Sport aflăm că „*bucureştenii au sosit morţi de oboseală, cu o întârziere de 8 ore, şi s'au resimţit enorm de pe urma acestei călătorii*" şi că „*au jucat destul de bine, plin de elan şi violciune*".

In primul match Biro, Raţiu şi Radian au fost cei mai buni jucători ai bucureştenilor.

*

In al doilea match (Luni cu BKE 1:7!) H. C. Rapid n'a plăcut atât de mult redactorului de specialitate al lui „Nemzeti Sport". Acesta scrie următoarele:

„*H. C. Rapid ne-a plăcut mai mult Sâmbătă seară. In matchul de azi parcă toţi jucătorii şi-ar fi pierdut capul şi ar fi aşteptat ca toate lucrurile să fie făcute de căpitanul echipei. Ei s'au plâns de stilul echipei BKE, care nu le convine deloc. Noi suntem de aceiaşi părere, şi credem că jocul lor mai slab se datoreşte în primul rând acestui fapt. Cei mai buni jucători ai românilor au fost Biro, Telea şi Radian*".

Mai aflăm din „Nemzeti Sport" că arbitrii polonezi au fost d-nii Metternich şi Emmerling, dar despre activitatea lor ziarul nu pomeneşte nimic. Doar atâta scrie că „*spre sfârşitul jocului, ca deobiceiu a fost o mică părui̯ală*".

Primul match de hockey la Galaţi

Se întâlnesc două formaţii noui

GALAŢI, 3 (Prin telefon). — Sâmbătă 6 Ianuarie se va disputa în localitate primul match de hockey între două echipe recent înfiinţate: Gloria C. F. R. şi H. C. Brăila.

Matchul se va disputa pe arena Ermis, transformată în patinoar.

Gloria C. F. R. va alinia următoarea formaţie:

Stănescu II, Katawsky, Ciobotaru, Chimet, Ştefănescu, Pepelea, Berdan, Link, Lazăr.

PING-PONG

Un match România-Germania, doamne, la 8 Ianuarie

Federaţia Română de Tennis de Masă organizează în zilele de 6 şi 7 Ianuarie 940 Campionatele Internaţionale de Tennis de Masă ale României pe 1940.

Federaţia Română de Tennis de Masă în dorinţa de a propaga acest sport folositor şi spectaculos şi din păcate aşa de puţin cunoscut în România a obţinut participare reprezentanţilor Ungariei şi Germaniei, cari deţin locuri de frunte în clasamentul internaţional.

Reprezentanţii Iugoslaviei, care în tratativele preliminare îşi anunţaseră participarea şi care urmau să dispute la 5 Ianuarie şi un match Iugoslavia—România, şi-au contramandat în ultimul moment sosirea, fiind posibilă numai prezenţa jucătorului Heksner, de unsprezece ori reprezentant al Iugoslaviei la campionatele mondiale.

In schimb, este probabilă perfectarea unui match Germania-România doamne, în seara de 8 Ianuarie 1940.

Echipa Ungariei se compune din: d-na Anie Sipos, fostă campioană mondială, actualmente prima jucătoare ungară şi d-nii F. Scos, campion internaţional al României pe 1939, I. Schmiedl, campionul Ungariei, K. Till, campion internaţional al României la dublu domni pe 1939 şi I. Farkas.

Echipa Germaniei se compune din: d-rele Trude Pritzi, campioană mondială pe 1938 şi H. Bussmann, ambel edeţinând campionatul mondial la dublu doamne pe 1939; aceleaşi jucătoare, formând echipa Germaniei, au câştigat titlul de campioane mondiale intertări, la campionatul mondial din Martie 1939, de la Cairo.

România va fi reprezentată din cei mai buni jucători, între care sunt menţionaţi: d-rele A. Adelstein şi S. Koloszvary şi d-nii H. Hagi-Vasiliu, N. Naumescu, M. Schapira, A. Sighişoreanu şi V. Vladone.

Concursurile, patronate de d. ministru Vântu, vor avea loc în sala de sus a clădirii Roxy, din str. Lpscani 53, în trei şedinţe zilnice, dela orele 9—13, 15—19 şi 23,30—24 şi vor comporta probe de simplu domni, simplu doamne, dublu domni, dublu doamne şi dublu mixt.

Ele se vor disputa potrivit regulamentului internaţional de tennis de masă.

AUTOMOBILISM

Excelertul pilot Ion Zamfirescu

a revenit în ţară

Evenimentele internaţionale îl împiedică să-şi schiţeze un proect de program

In ajunul anului a revenit în Capitală tânărul dar îndemânatecul pilot automobilist Ion Zamfirescu care, alături de neîntrecutul Petre Cristea a împletit în 1936 cea mai frumoasă cunună automobilismului indigen în istoricul căruia a trecut prima şi singura victorie românească în faimoasa competiţiune turistică cu răsunet mondial: „Rallye-ul Monte Carlo".

Ion Zamfirescu revine din Germania unde îşi completează studiile universitare, spre a deveni inginer.

Scurta convorbire telefonică pe care am avut-o eri cu această autentică speranţă a automobilismului nostru nu ne-a îngăduit să ne edificăm asupra proectelor lui Ion Zamfirescu, pe care evenimentele internaţionale îl obligă să facă foarte multe rezerve.

Deşi nu vrea să anticipeze, Zamfirescu pare că intenţionează să reia cu mai multă intensitate activitatea automobilistă. Astfel nu este exclus ca el să achiziţioneze o maşină nouă şi să activeze mai mult, în ţară.

Sunt amănunte pe cari le bănuim numai şi pe cari le publicăm sub cuvenita rezervă.

Fostul footballist italian Amerigo Orsi a câştigat cursa pe o mie mile alergată în Argentina

In America de Sud s'a alergat în prima zi de Crăciun, pe distanţa Florencio Varela—Blaha Bianca şi înapoi anuala alergare de viteză pe o mie mile, organizată în Argentina.

Din cele 61 trăsuri participante aproape toate au isbutit să atingă ţinta finală în condiţiunile prevăzute de regulamentul competiţiunei.

Urmărită de o imensă mulţime, alergarea s'a desfăşurat pe o vreme admirabilă şi s'a soldat cu cel mai franc succes. Victoria a revenit argentinianului Amerigo Orsi care la volanul unui Ford a realizat media orară de 110 km. acoperind distanţa în 14 ore 38 min. 09 secunde.

Jose Castano a ocupat locul al doilea la sosire cedând învingătorului cu numai 2 minute.

Pentru cei interesaţi, amintim că Amerigo Orsi, proaspătul as automobilist, este unul şi acelaş cu fostul internaţional italian Orsi, a cărui faimă ca footballist a rămas în mintea tuturora, şi care nu va fi întrecută poate, decât de viitoarele lui isprăvi la volan.

SPORTURI de IARNA

36 de instructori şi 24 de ajutori instructori au absolvit cursul dela Diham

Lista celor care au absolvit cel de al treilea curs al Federaţiei de sky

După cum am anunţat din timp, Federaţia Română de ski a organizat la Diham un curs pentru unificarea metodei de predare a skiului.

Este al treilea curs de instructori de ski, care s'a organizat la noi. Primul a fost în 1934 la Predeal, sub conducerea d.lui Nedana şi Maior Nedeleanu, al doilea la Bâlea în Făgăraş sub conducerea d-lui Schnabel antrenor din Tirol, iar în Decembrie 1939 din iniţiativa d-lui Colonel adj. A. Manolescu, preşedintele F. R. S-ului s'a organizat cel de al treilea curs la Diham, Cabana Batal. IV V. M.

Importanţa cursului dela Diham nu a putut scăpa nimănui. Acest curs a strâns 100 de skieuri din toate colţurile ţării, a imprimat o doctrină nouă şi unitară în pedagogia skiului şi a furnizat o nouă serie de instructori skiului românesc.

CÂTEVA CIFRE

Cursul dela Diham a fost frecventat de 100 de skieuri. Din aceştia au absolvit cursul cu gradul de instructori 36, cu gradul de ajutori instructori 24, iar 50 de skieuri au primit numai o dovadă că au frecventat acest curs.

Din cei 36 de instructori: 25 sunt români, 9 sunt saşi şi 2 sunt unguri, din cei 24 de ajutori de instructori: 19 sunt români, 4 sunt saşi şi 1 ungur.

INSTRCTORI ONORIFICI

Federaţia Română de Ski a hotărît să creieze o categorie de instructori onorifici drept răsplată celor care prin trecutul şi munca lor au contribuit la propagarea metodică a skiului.

In fruntea listei este d. Rosetti-Solescu.

UN NOU CURS DE UNIFICARE

Pentru instructorii care nu s'au putut prezenta la cursul dela Diham din motive de forţă majoră se va organiza un nou curs la Predeal în cursul acestei luni.

Iată acum şi lista celor care au absolvit cursul dela Diham:

Lt. Col Medeleanu Constantin I.M.E.F.; Maior Teacă Emilian, I.M.E.F.; Cpt. Dr. Popescu Stefan, T.C.R.; Cpt. Sângeorzian Emil, I.M.E.F.; Lt. Vergotti N. Jacques, I.M.E.F.; Coja Ioan, Amicii Predealului; Maior Marinescu Stefan, S. C. Predeal; Covacs Iosif, I.A.R.; Speck Gustav, H.S.V.; Zăpadă Gheorghe, Amicii Predealului; Munteanu Vasile, S. C. Predeal; Munteanu Ilie, Jiul; Phleps Hellmut, D.S.K.B.; Pascu Teofil, S. C. Prahova; Csegezi Anton, C. T. Bv.; Ciocoiu Constantin, S. C. Prahova; Schesser Horst, K.S.V.; Brandsch Gheorghe, A.S.K.S.; Iacob Alexandru, Amicii Predealului; Richter Kurt, D.S.K.B.; Dr. Balş Matei, T.C.R.; D-na Mateescu Virginia Amicii Predealului; D-na Balş Lucia, T.C.R.; Lt. Mihăilescu Nicolae, I.M.E.F.; Dr. Binder Kurt, C. S. Bv; Lt. Ionescu Fănel, I.M.E.F.; D-na Fritsch Herta, C.S.S.B.; Dr Sidorovici Vladimir, C.G.S.B.; D-na Gaizer Nadeja, S.C.B.; Nicolau Vasile, S.C.B.; Mircan Ioan, U.A.B.; Zell Heinz, C. S. Bv; Nan Ioan, S. C. B.; Tulea Sorin, T.C.R.; Faur Teofil, Straja; Arănut Ioan, U. E. C.

INSTRUCTORI AJUTORI

Zăpadă Constantin, Sc. Predeal; Tamap Gheorghe, Amicii Predealului; Enescu Mircea, S C. B.; Suteu Mircea, S. C. B.; Munteanu Aurel, I. P. P.; Munteanu Vasile, Municipiul Braşov; Knalles Klaus, C. S. Bv.; Schmutzler Eitel, C. S Bv.; Pascu Constantin, Premilitar; Rădăşan Nicolae, U. E. C.; Găitănar Gheorghe, Municiipul Braşov; Mircea Iulian, Peleş; Pop Eugen, U.; Toma Ni-I.M.E.F.; Rinzler Eduard, Munci-Nicolae, Caraiman; Olteanu Iosif, colae, Amicii Predealului; Dragu torul, Cernăuţi; Bărboi Nicolae, Caraianm; Cal Andrei, Peleş; Adămuţă Ion, U. A. B; Hinorariu Iosif, Encian; D-na PiPski Cornelia, Amicii Predealului; D-na Zink Anna, C.G.S.B; Drocsa Emeric, S.C.A.

INSTRUCTORI ONORIFICI

Col. Adj. Pălăngeanu Emil, Cei 15; Nedona Otto, K. S. V.; Gust Hermann, K. S. V.; Bartak Arpad, S. T. E.; Col. Adj. Manolescu Alexandru, Cei 15; Rosetti Stoicescu Th., Cei 15.

Şcoala naţională de sky dela Sinaia îşi închide cursurile astăzi

Spre semeţele culmi înzăpezite

Organizaţia de Ski Club Bucureşti şi Asociaţia Sportivă Peleş-Sinaia, Şcoala Naţională de Ski a contribuit prin cursul de începători, organizat în vacanţa aceasta, la formarea tinerelor elemente, dornice de a începe acest sport pretenţios după un program unificat de Federaţia Română de Ski.

Inchiderea acestui curs va avea loc astăzi 4 Ianuarie — oferindu-se acelor ce au dovedit o frecuenţă regulată, certificatul de absolvire a cursului de începători, servindu-le anul viitor pentru cursul de înaintaţi ce va funcţiona la Sinaia în cadrul Şcoalei Naţionale de Ski, sub auspiciile Eforiei Spitalelor Civile, Primăriei Sinaia şi Oficiul Naţional de Turism.

Inscrierile pentru cursul de perfecţionare şi antrenament se vor face la Sinaia, Şcoala Naţională de Ski cu sediul la Oficiul Naţional de Turism, situt în Parcul oraşului şi la cabana S. K. V. dela Vârful cu Dor.

Important pentru skiorii din Bucureşti, este de adus la cunoştinţă faptul că datorită autorităţilor din Sinaia şi proprietarilor de sănii s'a stabilit un acord prin care Primăria va întreţine şoseaua până la cota 1400 cu ajutorul plugului automat, iar proprietarii de sănii vor respecta tariful redus pentru skiori, de lei 300 pentru o sanie cu 4 persoane ce va face parcursul în fiecare Sâmbătă din gară până la cota 1400.

INAUGURAREA CABINEI K. S. V. ŞI A CURSULUI DE PERFECŢIONARE

Duminică 7 Ianuarie în acelaş cadru se va inaugura la Vârful cu Dor—Cabana K.S.V.—ora 10 a.m., cursul de Ski pentru perfecţionare şi antrenament, cu amatori, membrii cluburilor respective şi premilitarii din regiune.

Acest curs va continua succesiv 5 Duminici şi va avea ca instructori autorizaţi pe d-nii Filică Pascu şi Prof. Ion Nan, cu ajutoarele necesare. Acei ce vor urma cursul complect vor obţine un certificat de promovare ce va servi de bază la primul curs de instructori organizat de Federaţia Română de Ski.

Dela „Venus", secţia de sporturi de iarnă

D. Iorgu Arsenie, inspector la U.F.S.R. şi preşedintele secţiei de sporturi de iarnă a asoc. sportive şi culturale „Venus" roagă pe amatorii cari vor să activeze la bobseigh, ski, patinaj şi trockei, să se adreseze d sale la sediul „Venusului" pentru a se stabili un program de activitate pentru promovarea sporturilor de iarnă.

La 15 Ianuarie încep concursurile dela Sinaia

Zăpada căzând abundent în ultimele zile, la Sinaia s'a lucrat mult pentru facerea virajelor pârtiei de bob, astfel că la sfârşitul săptămânii pârtia va fi gata. In cursul săptămânii viitoare vor începe antrenamentele şi e posibil ca Duminică 14 Ianuarie să înceapă concursurile.

ŞTIRI

● PLOEŞTI. 3. — Membrii grupării „Ski club" din Ploeşti, sunt rugaţi a lua parte la adunarea generală, care are loc în ziua de 10 Ianuarie, ora 8 seara în sala stadionului municipal.

La ordinea de zi sunt importante chestiuni, adunarea urmând a se ţine în mod irevocabil.

La sfârşit va avea loc un match de popice.

VINURI ŞAMPANIE RHEIN

Drumeţie

Crăciunul asociaţiei „Hai la Drum"

Asociaţia „Hai la Drum", potrivit programului anunţat, a suit pe Bucegi, Duminică 24 Decembrie, cu o caravană de 30 persoane, sub conducerea d-lor I. Diaconescu şi Florin Marinescu şi a tras la Casa de adăpost „Voevodul Mihai", unde prin bunăvoinţa d-lui maior Elie Radu, comandantul batalionului de gardă Sinaia, aveau rezervate două dormitoare.

Intr'unul din aceste dormitoare, doamnele şi domnişoarele din caravană au împodobit un brad mare, cu găteli̯le obişnuite. Pomul de Crăciun a fost aprins în seara de Duminică, pentru caravană, iar în prima seară de Crăciun, au fost invitate la pom, peste 20 persoane, cu care ocazie, s'a desfăşurat un adevărat program improvizat alcătuit din coruri de Crăciun, cântece de drumeţie, dansuri, romanţe şi şansonete româneşti.

BOX

O rapidă victorie a lui Urbinati

In arena circului din Florenţa s'a desfăşurat o reuniune de box al cărei cap de afiş a fost deţinut de întâlnirea dintre Urbinati (51 kg. 00) şi Fiorini (51 kg. 500).

Lupta a fost complet lipsită de istoric, Urbinati învingându-şi adversarul în prima repriză, prin k. o. Sfârşitul dramatic s'a produs după 1 min. 35 sec. de luptă, în urma unei contre de dreapta la bărbie, completată cu o puternică stângă.

*

In match semi-vedetă Deyana a terminat la egalitate cu Menabeni care beneficia de un avantaj de greutate de 3 kg.

RUGBY

Scrisoare din Italia

(Urmare din pag. I-a)

fost părtinitor — aceasta este o specialitate exclusiv italienească — şi, mai cu seamă, dacă matchul cu campionii Italiei n'ar fi fost primul, altul ar fi fost rezultatul.

*

La Parma am întâlnit o echipă mai slabă (a 4-a în campionatul italian). Nici aici întâlnirea n'a mers. Cu toate acestea, am dominat majoritatea timpului.

*

Am marcat în repriza a doua prin Nicu Nicolau, după o intrare personală. Ne-au mai fost refuzate câteva essaiuri.

*

Arbitrul la fel cu cel dela Milano.

*

Italienilor le-a fost acordate circa 5 lovituri de picior în faţa buturilor, reuşind la numai 2 minute înainte de sfârşitul partidei să transforme una din loviturile mai sus amintite.

*

Poate să vă mai scriu de undeva.

— X. —

PAGINA HIPISMULUI

Herghelia Scroviște,

prima formațiune de cai de pur sânge din țară, va arunca în luptă în 1940, elemente de prima mărime

Romanes are in antrenament 33 de cai, dintre cari 14 vârstnici, 8 cai de trei ani și 11 yearlingi

Fără îndoială că în România formațiunea cea mai importantă de cai de pur sânge este Herghelia Scroviște, din toate punctele de vedere. Și cantitativ și calitativ. Acest loc îl ocupă grație sforțărilor pe care cei în drept le fac.

Sandi Romanes, destoinicul antrenor englez, la ale cărui servicii au apelat conducătorii hergheliei Scroviște, va avea în antrenament în 1940, 33 de cai, printre care câteva autentice vedete.

Este impresionant numărul de yearlingi pe care îl posedă susnumita formațiune. Va arunca în luptă 11 mânji, frumos născuți și bine conformați.

Herghelia Scroviște are printre pensionarii ei și un mare contigent de vedete.

La vârstnici găsim pe *Naplom*, fost campion de turf, *Codru, Corsar, Dornic*, concurenți cu pretenții ai probelor semi-clasice și pe *Almaș*, câștigătorul Saint Legerului 1939 și unul din cei mai buni cai de lungă distanță.

Tot herghelei Scroviște aparține și *Iortoman*, cel mai bun cal român de trei ani, favoritul din iarnă al Derbyului 1940 și care în 1939 nu a suferit nicio înfrângere. Este după L'Aouzelle, cel mai bun cal de trei ani.

Printre yearlingii herghelei Scroviște, figurează câțiva mânji, care cu siguranță că vor fi autentice vedete. In primul rând trebue menționat *Periș*, din Firdaussi și Paor Relation. Oricine își poate da seama, că din asemenea părinți nu poate ieși decât un cal de prima mână.

Cel mai bine conformat mânz al herghelei Scroviște, pe lângă Periș, este *Boer Bibi*, din Epinard și Buland Bibi. Pe performanțele viitoare ale acestui armăsar, câțiva cunoscători au angajat depe acum, însemnate parale.

Dintre ceilalți yearlingi, mai trebuesc remarcați: *Doruleț*, propriu frate cu Dornic și Doinița, *Marutin*, propriu frate cu Magnat și *Cireș*, frate după mamă cu Cătălin.

După cum ușor se poate vedea, în anul 1940, herghelia Scroviște, va juca un rol mult mai mare decât în 139, când a fost urmărită — mai ales în a doua jumătate a meetingului — de un foarte accentuat ghinion.

De remarcat deasemenea, lipsa după lista cailor în antrenament a lui Răsfățat, o altă vedetă a turfului nostru. El a fost victima unui stupid accident de boxă, în cursul toamnei trecute, care l-a făcut indisponibil pentru alergări.

CAII PE CARE ÎI VA ARUNCA ÎN LUPTĂ HERGHELIA SCROVIȘTE ÎN 1940

4 ANI ȘI MAI SUS

Naplom, din Naplopo și Qusette
Codru, din Favara și Code
Corsar din Favara și Cotofana.
Darnic din Favara și Doina.
Cătălin din Somogy și Katalin.
Glumeț din Truculent și Green Goddess.
Lunatec din Caerleon și Lighstep.
Amnar din Ricsay și Atta Girl.
Favorit din Thystes și Fairy Tale.
Măcies din Favara și Manda.
Almaș din Favara și Affina.
Nebun din Caissat și Sweet Suppert.
Smeu din Favara și Soveja.
Doinița din Favara și Doina.

3 ANI

Iortoman din Royal Dancer și Joan Haste.
Găman din Favara și Gae.
Fârtat din Prince d'Orange II și Fărămița.
Barius din Prince d'Orange II și Brazda.
Șuvoi din Prince d'Orange și Suzana.
Merișor din Ghiaur și Maravedio.
Sotnia din Favara și Soveja.
Mândra din Favara și Manda.

2 ANI

Peris din Firdaussi și Poor Relation.
Boeri Bibi din Epinard și Buland Bibi.
Fără Teamă din Prince d'Orange II și Teretny.
Surugiu din Favara și Suzana.
Cireș din Prince d'Orange II și Katalin.
Marutin din Favra și Manda.
Doruleț din Favara și Doina.
Lorica din Prince d'Orange II și Lolica.
Frumușica din Prince d'Orange II și Fănișoara.
Nora din Archina și Lanose.
Nina din Blue Boy și Ninon.

Alergările de trap

Băneasa Trap, Ziua II-a, Sâmbătă 6 Ianuarie

— PROGRAM DEFINITIV —

Premiul ANGORA
Condiție (1/2) — 13.000 lei

1680 Comtesse Worthy.
1720 Cavaler.
1740 Tătăran, Jack.
1760 Florita, Don, Fudul.
1780 Diadia Lul, Eol, Ulis, Mohor.
1800 Aluniș, Elena.
1820 Geisha.

Premiul ADMIRE
Condiție — 15.000 lei

2140 Kamaa, Sultana.
2160 Cupidon, Busuioc.
2180 Bruma II, Spic, Nation.
2200 Pandur, Kanada, Brebenea.
2220 Havana.

Premiul AVRIG
Performanță — 13.000 lei

1700 Turla, Pușa, Iarba, Lilia, Bănuța.
1740 Paj Axtell, Giovinezza II.
1760 Tais, Bandit II.
1780 Tava.
1800 Lugoj, Voința, Sonora, Domnica, Draga Mea, Sultan II.

Premiul ALCAZAR
Handicap — 13.000 lei

2100 Vrăjitor, Furor, Prinț Worthy, Lilia
2120 Pușa.
2140 Columbus.
2160 Dudu Gordon.
2180 Ialpug.
2200 Giovinezza II.
2220 Paj Axtell.

Premiul BOBOTEZEI
Handicap — 18.000 lei

1700 Inel.
1720 Kamaa.
1740 Catinca.
1760 Rota, Hercegno.
1780 Viitor, Prokator, Blondella, Edith.
1800 Hannibal II.
1820 Antrag.

Premiul ADONIS
Condiție (1/20) — 18.000 lei

2100 Tutun.
2120 Pandur, Havana, Katy Caid, Nation, Dorka.
2160 Kanada.

Premiul ARGEȘ
Handicap — 13.000 lei

1700 Primăvara, Fudul.
1720 Dor de Ducă, Jeles II, Sonora, Sultana, Mohor.
1740 Isabela, Lugoj, Tufănica, Don, Elena, Sultan II.
1760 Peter Worthy.
1780 Ciclop, Dolly Worthy.
1800 Sorvaneț, Handicap.

De Soto în România!

D. ing. I. Matak tratează la Milano, cumpărarea celebrului trăpaș italo-american

D. inginer Matak se află actualmente în Italia. Printre alte chestiuni care-l reține

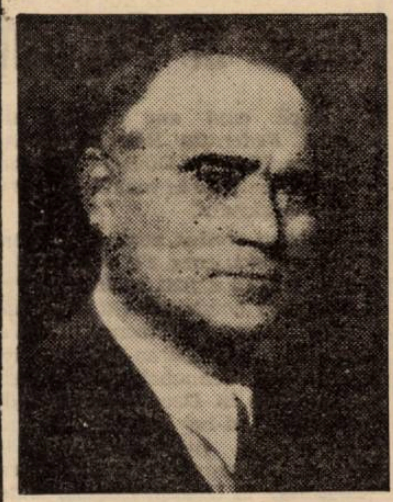

I. MATAK

în această țară este și cumpărarea unuia sau a doi trăpași de mare valoare, care ar avea darul să ridice cu mult clasa trapului românesc.

Senzațional este însă faptul că d. inginer Matak intenționează să-l cumpere pe DE SOTO, marele campion italo-american, câștigătorul ultimelor două ediții a premiului Americii. Impreună cu Mc Sin Hanover, De Soto este trăpașul cel mai valoros al Europei.

Oricine își poate da seama ce înseamnă aducerea în România a lui De Soto și dacă d. inginer Matak va reuși să ducă la bun sfârșit această cumpărare, trapul românesc va face cea mai valoroasă achiziție din toată istoria lui.

In orice caz, dacă De Soto nu va fi cedat de proprietarul său, contele Orsi Mangelli, d. inginer Matak va cumpăra un alt trăpaș italian.

Alergările de trap

Băneasa Trap, Ziua III-a, Duminică 7 Ianuarie

— PROGRAM DEFINITIV —

Premiul ARGENTIERE
Condiție (1/2) — 13.000 lei

2100 Victoria.
2120 Lăutar, Zanoza.
2180 Jack.
2200 Călin, Bandit II.
2220 Brenn, Va-ta.
2240 Dor de Ducă, Elena.
2280 Hollo.
2300 Tufănica, Sultana.

Premiul ANYOS
Condiție — 13.000 lei

1720 Tava, Brad, Tătăran.
1740 Dolly Worthy, Peter Worthy, Redea.
1760 Voința, Kamaa, Sonora, Zenit, Movila, Busuioc, Handicap.

Premiul ALMOS
Handicap — 13.000 lei

1700 Cimbric, Ikar.
1720 Peggy Worthy, Voevod, Kirasa, Uraca.
1740 Ciuleandra, Năluca, Zanoza.
1760 Ulm, Uria, Iarba, Luminița.
1780 Musculița.
1800 Furor, Prinț Worthy, Lilia, Speranța, Bănuța.
1820 Românaș, Pușa.

Premiul ARCEȘTI
Handicap — 13.000 lei

2100 Elișor.
2120 Columbus.
2160 Pan Worthy, Ialpug.
2200 Zgomot, Livada, Tais, Sultana.
2220 Lugoj, Pinkerton, Brenn Makrele, Sultan II.

Premiul ARKON BOKRON
Condiție (1/10) — 18.000 lei

1720 Giuditta, Tutun.
1740 Hercegno.
1760 Havana, Iubita.
1780 Nation.

Premiul ALSO REAPER
Handicap — 15.000 lei

2100 Inel.
2120 Zenit.
2140 Ciclop, Zvon, Busuioc
2160 Cupidon, Vueti.
2180 Bruma II.
2200 Vivat.

Premiul ARMAȘ
Record — 13.000 lei

1700 Cavaler, Don, Tais, Giovinezza II.
1720 Peter Gordon.
1740 Lugoj, Floare, Domnica, Movila, Mohor, Sultana, Sultan II.
1760 Eggy, Voința, Peter Worthy, Sonora, Sonia Worthy, Draga Mea.
1780 Giuditta.
1800 Prokator.

Grajdul Buciumeni a cumpărat trei trăpași de valoare dela Budapesta

Trapul românesc va fi în 1940 îmbogățit cu trei trăpași de calitate, pe care grajdul Buciumeni i-a cumpărat dela Budapesta.

Sforțările pe care le fac d-nii Ionescu Bordei și Ticu Poenaru Bordea, pentru cauza care-i animă, merită toate laudele.

INFORMAȚII

● **SE INTENȚIONEAZA introducerea la noi a Sweepteta-kului, un gen de pariu-loterie, în mare vogă la Paris.**

● SECRETARIATUL Societății Hipice Române de Trap procedează la trierea nașterilor declarate până la 31 Decembrie. Numărul precis al mânjilor născuți în 1939 nu se cunoaște. Se crede însă, că s'au născut peste 150, un număr destul de mare și îmbucurător, în acelaș timp.

PAGINA HIPISMULUI

Războiul răscoleşte Europa...

Dar la Paris, antrenamentul cailor de curse, continuă cu o regularitate matematică...

...pentrucă o hotărire a Societăţii de Incurajare, poate dicta reluarea activităţii hipice

Linia Maginot, linia Siegfied, blocus economic, Graf von Spee, Petsamo, iată subiectele la modă.

Alergările de cai, care în vremurile normale constituiau o vogă la Paris, acum abea că se mai discută.

Antrenorii foarte rar mai vorbesc despre performanţele realizate sau care le vor realiza.

Şi totuşi, aceşti antrenori nu au delăsat cu totul meseria lor, pentrucă un om conştiincios, chiar în aceste vremuri turburi, se mai interesează de efectivul lui.

Războiul a răsturnat toată Europa, dacă nu chiar lumea, dar caii sunt lucraţi cu aceeaşi grijă de până acum.

Parisul aşteaptă atacurile aeriene şi pe câmpurile de antrenament se lucrează cu brio. Antrenorii vin dimineaţă la grajd cu masca de gaze după gât. Meseria se adaptează împrejurărilor.

Caii nu se mai sperie acum de startingat, ci de bubuiturile tunurilor din apropiere.

In alergările de cai — mai ales cele ale doi anilor, mulţi cai rămâneau la start din cauza sgomotului produs de startingat. Dar ce înseamnă acest sgomot, faţă de cel produs de tun. In viitor aceşti cai nici nu vor mai auzi strarting-atul. Este unul din puţinele avantagii ale războiului.

Deşi circumstanţele nu sunt prielnice, caii sunt — după cum am spus mai sus, — lucraţi cu foarte multă grijă. Dimineaţa sunt scoşi la câmp, pentru pas sau trap, depinde în ce stadiu se află cu antrenamentul, uneori pentru amândouă. De cele mai multe ori nu lipsesc nici cauterele uşoare, care desmorţesc.

Lucrul de dimineaţă s'a terminat. Caii se întorc la grajd, cu capetele plecate, ca după un antrenament sever

După aceea sunt aduşi la grajd şi-şi continuă viaţa lor din timpurile bune. Iar seara, proprietarul, însoţit de antrenor, dă o raită pela grajd, cu punga de zahăr la el. Zahărul este unul din argumentele care apropie calul de stăpân.

Inainte de a se închide boxele, proprietarul dă o ultimă raită pe la cai, cu nelipsita pungă cu zahăr

Situaţia aceasta este în Franţa şi Anglia.

Nu însă şi în Germania unde este o deosebire: antrenamentul are scopul de a pregăti caii pentru la primăvară, pentrucă în această ţară activitatea hipică a suferit de cât foarte puţin, din cauza războiului.

Societatea de Incurajare, aceea care poartă de grijă sportului hipic din Franţa intenţiona ca dela primăvară să se organizeze alergări de cai pe trei hipodroame pariziene: Longchamps, Auteiul şi Vincennes.

Această chestiune urma să fie studiată în amănunt într'una din şedinţele care trebuia să se ţină la sfârşitul anului 1939.

Ultimele ziare sosite din Franţa pomenesc de această şedinţă ca de un lucru viitor, ceeace înseamnă că nu s'a ţinut şi că s'a amânat, probabil, pentru luna aceasta.

In orice caz chestiunea preocupă intens cercurile competente şi nu este exclus să se ajungă la un rezultat pozitiv.

De fapt, pentru punerea ei în execuţie, pledează două argumente foarte convingătoare: unul material şi altul social. Cel material vizează beneficiile enorme pe care alergările de cai le aduc statului, iar celălalt argument, social, are în vedere marele, foarte marele număr de oameni care trăesc de pe urma calului.

Iată deci că antrenamentele la care sunt supuşi actualmente caii nu sunt făcute în van şi că ele tind, sau mai bine zis vor să tindă, către un scop.

Două lucruri sunt sigure. Şedinţa Societăţii de Incurajare se va ţine şi antrenamentele au loc cu o regularitate matematică.

Să vedem acum, în cât de strânsă legătură vor fi antrenamente, cu şedinţa susnumitei societăţi. Sau poate nu vor avea nici o legătură?

Duşul e rece, dar prinde bine

Dela plecare la sosire

In formă: Hollo, Bistricioara, Katy Caid, Eftin, Pleava, Floare, Spic, Aluniş şi Sultan II

De urmărit: Ciclop, Prinţ Worty, Rota, Havana, Isabela, Peggy Worty şi Va-ta

DUMINICA 31 DECEMBRIE 1939

● *HOLLO a dovedit o formă din cele mai bune. A avut un sfârşit de cursă, cu adevărat impresionabil. A dat un galop la intrarea în linia dreaptă. Totuş a reuşit să-l învingă la finish pe Ciclop.*

● *CICLOP nu a marcat de mult o valoare aşa de bună. Pe tot parcursul a arătat o poftă de mers rar întâlnită. Deşi a galopat de două ori, nu a pierdut decât pe ultimii metri, dând peste o adversară în mare formă. Este de urmărit.*

● *EGGY a condus pe prima parte a parcursului, dar nu a lăsat nici un moment impresia că ar putea câştiga.*

● *BISTRICIOARA a fost de nerecunoscut. Iapa şi-a revenit în formă, pentrucă altfel nu se explică cum a reuşit să câştige pe 2200 de metri şi încă foarte uşor, când în anterioara ei ieşire fusese distanţată pentru mers neregulat.*

● *CALIN nu a fost niciun moment în luptă, pentru locul întâiu. Pentru locul al doilea s'a războit cu Paj Axtell. In linia dreaptă a reuşit să-şi învingă adversarul.*

● *PAJ AXTELL a mers frumos pe prima parte a parcursului. Când Corol a văzut că Bistricioara nu mai poate fi ajunsă, nu a mai insistat.*

● *ZANOZA a fost pe primul plan până la a doua trecere prin faţa tribunelor, unde a fost depăşită de Bistricioara, Paj Axtell şi Călin. După aceea s'a menţinut pe poziţia a patra.*

● *JACK a pus stăpânire pe cursă dela prima trecere prin faţa tribunelor. Victoria lui a fost repurtată în cele mai uşoare condiţiuni. Surul nu a fost repezit din plecare. Fischer i-a dozat efortul.*

● *PRINŢ WORTHY a făcut o alergare frumoasă şi numai forma bună a lui Jack l-a împiedecat să câştige. Calul este de urmărit.*

● *TARA a fost pe primul plan, până în linia dreaptă, unde a galopat, se găsea la capătul forţelor.*

● *KATY CAID a fost prezentată de Corol într'o formă de zile mari. Incă depe partea opusă tribunelor, înainta în câştigător. A biruit mai uşor decât a părut.*

● *ROTA a făcut o cursă bună, în baza căreia o recomandăm jucătorilor.*

● *EFTIN a repurtat o victorie grea, în care finishul lui puternic a avut rol hotărîtor. Nu a dispus de Havana decât cu un scurt cap.*

● *HAVANA a arătat în fine o valoare mai bună, după câteva luni. Avem impresia că ar fi putut câştiga dacă Andreyewsky pornea mai devreme la atac.*

● *PLEAVA a făcut şi ea o alergare onorabilă, care confirmă excelenta ei formă.*

● *FLOARE a culeş o victorie destul de uşoară. A impresionat faptul că nu s'a mai stins la finish. O dovadă că iapa este în formă.*

● *SPIC a fost foarte periculos, dar eforturile repetate la care a fost supus i-a anihilat din impetuozitate.*

● *DIADIA LUL s'a plasat al treilea. A mers bine în linia dreaptă, pe restul parcursului făcând o cursă modestă.*

● *ALUNIŞ nu a avut adversari. A câştigat când şi de cât a vrut Fischer. Armăsarul e mult schimbat în bine.*

● *MOHOR a fost în frunte, până în linia dreaptă, unde a cedat pasul lui Aluniş.*

● *ISABELA a concurat în progres, fără a arăta însă o formă prea bună. Este totuşi de urmărit.*

LUNI 1 IANUARIE 1940

● *DORKA a câştigat fără emoţii, prin distanţarea lui Tutun.*

● *TUTUN a condus plutonul până la a doua trecere pe partea opusă tribunelor, unde a dat în mers neregulat şi a fost distanţat.*

● *VICTORIA a mers tot timpul în spatele iepei Peggy Worty, pe care probabil Corol o voia învingătoare. Când aceasta a galopat, Corol nu a mai putut-o lansa pe Victoria, permiţând astfel Zanozei să-l surprindă.*

● *PEGGY WORTY a reuşit în fine să arate o valoare oarecare. A fost în frunte până la jumătatea liniei drepte unde a galopat. Peggy Worty este capabilă de noui progrese.*

● *SULTAN II este într'o formă foarte bună şi cu un conducător care să-i dozeze efortul, câştiga mai uşor şi fără să fie la finish maltratat.*

● *GEISHA a fost lansată în ultimii metri. Dacă Pavlic insista, iapa era mai periculoasă.*

● *MOHOR a pierdut din acelaş motiv, pe care îl cunoaşte toată lumea, se stinge la finish.*

● *BREBENEA a fost condusă de Gaidaev cu prudenţă, acesta nelăsându-se antrenat de alura impusă de Busuioc.*

● *BUSUIOC a mers tare pe prima parte a parcursului, pentruca în linia dreaptă să nu opună nici-o rezistenţă iepei Brebenea.*

● *IUBITA a câştigat, pentrucă Ghinea i-a cerut să demareze pe a doua parte a parcursului. Adică o tactică fericită.*

● *AMILKAR, după prima sută de metri, părea câştigător. Consecinţele acestei tactici s'au văzut în linia dreaptă, unde armăsarul nu a mai dat nimic.*

● *EXTRA nu a lăsat nici un moment impresia că ar putea pierde. Pavlic a fost tot timpul sigur de victorie şi a condus în consecinţă.*

● *MAKRELE s'a plasat, dar nu a primit premiul, pentrucă a terminat la mai mult de 10 secunde de Extra. Asta, fiindcă Fischer nu a insistat niciun moment.*

● *SPIC a confirmat, odată în plus, că este deţinătorul unei perfecte forme, dar este alergat fără niciun fel de menajamente.*

● *ELENA a trecut în frunte, imediat după ridicarea benzilor şi nu a mai cedat acest loc până la sosire. A repurtat o victorie uşoară.*

● *VA-TA s'a plasat la fel de uşor, după cum a câştigat Elena.*

● *JELES II, un cal cu toate picioarele stricate, nu s'a putut adapta terenului îngheţat de Luni.*

De pe meleaguri îndepărtate

Milică Teodorescu ne felicită pe noi şi pe toţi sportivii români cu ocazia noului an

Campionul României se găseşte în preajma unor evenimente hotărîtoare pentru cariera lui

Poşta de ieri ne-a adus o scrisoare expediată de Milică Teodorescu din New-York, unde campionul României şi-a stabilit vremelnic reşedinţa.

Mai grijuliu ca toţi ceilalţi profesionişti ai pumnului, deţinătorul titlului naţional mijlociu, unind respectul cu uzanţele, nu a uitat că din metropola Americei şi până la Bucureşti cale este lungă şi posibilităţile de pătrundere a mijloacelor de transport foarte grele. Ca atare a avut eleganţa să transmită, cu data de 2 Decembrie, urări de anul nou.

De mulţi hulitul Milică Teodorescu a dat un nou exemplu de frumoasă comportare socială şi atenţia pe care nu a întârziat să o arate sportului românesc face din el un element căruia i se cuvine cel mai neprecupeţit sprijin şi o cât mai largă condescendenţă.

URARI SPORTIVILOR ROMÂNI

Atenţia lui Milică Teodorescu ne obligă să-i apreciem sentimentele prin faptul că ea nu se adresează numai nouă, ci întregei suflări sportive româneşti. Campionul României ne-a rugat să ne facem interpretul lui pe lângă toţi sportivii noştri, cărora le urează un an bun şi abundent în performanţe menite să ridice prestigiul sportului românesc în general.

Odată în plus, Milică Teodorescu nu a desmințit respectul pe care îl poartă celor cari l-au apreciat şi a ţinut ca, sub forma unor frumoase urări să le arate recunoştinţa lui.

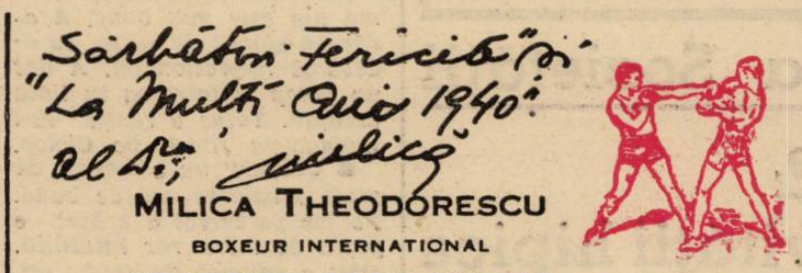

Milică nu uită să-şi felicite prietenii

UN MATCH LA NEW-YORK

Trecând la altă ordine de idei vom aduce la cunoştinţa cititorilor că, pe lângă urările de care pomenim mai sus, Milică Teodorescu ne-a trimis şi câteva preţioase informaţiuni în legătură cu viitoarele lui posibilităţi de definitivă consacrare.

Astfel, Milică Teodorescu ne comunică, printre altele, că se găseşte în pragul unor hotărîtoare evenimente pentru cariera lui. Confirmându-ne vestea programării lui pe acelaş afiş cu Henry Armstrong, care în ziua de 24 Ianuarie, pe ringul arenei Madison Square Garden din New York, îşi va pune titlul în joc în faţa lui Pedro Montanez, campionul României ne face cunoscut că această programare era în funcţie de rezultatul pe care ulterior l-a obţinut în faţa lui Leonard Bennett.

Scrisoarea pe care am primit-o din partea lui Milică Teodorescu purtând o dată anticipată matchului său cu Bennett, compatriotul nostru nu putea şti că în faţa acestui boxeur va repurta cea mai concludentă victorie din cariera sa. Deaceea el aşterne pe hârtie următoarele rânduri:

„Dacă câştig — şi trebue să câştig — voiu fi programat la 24 Ianuarie la New-York, în semi-vedeta reuniunei al cărui cap de afiş este deţinut de întâlnirea dintre faimosul Henry Armstrong şi Pedro Montanez, pentru titlul mondial al categoriei semi-mijlocii pe care cel dintâi îl deţine.

„Adversarul? Incă nu-l cunosc. Dar se pare că va fi ales din rândul celor mai buni mijlocii ai Americei. Pe aci se vorbeşte de Freddye Steele, Al. Hostak, Ceferino Garcia, cari au la activul lor victorii dificile asupra lui Leonard Bennett. Deasemenea, în discuţii se amestecă şi numele norocosului meu învingător Al Romero. O nouă răfuială cu acesta din urmă îmi surâde. Doresc din suflet să închei conturile cu acest boxeur de care nu pot crede nici astăzi că am fost învins.

„Dacă cel puţin de rândul acesta nu voiu fi persecutat de un juriu şovin, vă făgăduesc o performanţă de mare răsunet. Şi atunci mă voiu putea gândi tot mai insistent la titlul suprem pe care aş vrea să-l aduc ţării mele".

MISIUNE GREA

Am apreciat totdeauna voina pe care Milică Teodorescu a depus-o pentru triumful culorilor noastre. Nu i-am precupeţit nici odată meritele şi am scos în evidenţă, ori de câte ori ocazia s'a ivit, perseverenţa pe care el a difuzat-o în vederea unei cât mai categorice consacrări.

La 24 Ianuarie el va avea însă o misune neobişnuit de grea, indiferent care din cei patru boxeuri mai sus notaţi i va fi adversar. Steele, Hostak şi Garcia sunt oameni de necontestată clasă mondială, foşti sau actuali deţinători de titluri supreme, iar Romero are faţă de compatriotul nostru avantajul mai multor victorii la puncte. Este deci lesne de înţeles de ce considerăm misiunea campionului român drept excesiv de grea.

Poate însă că ziua unirii tuturor românilor îi va fi de bun augur lui Milică Teodorescu şi ne va permite să înregistrăm una dintre cele mai glorioase pagini din istoria sportului românesc.

Jenny Dumitrescu

Ferencvaros şi-a anunţat echipa cu care va veni la Bucureşti

Am anunţat că echipa de hockey Ferencvaros va juca la 10 Ianuarie la Bucureşti, acordând astfel revanşă formaţiei H. C. Rapid.

In cursul zilei de eri echipa pestană a anunţat şi formaţia pe care o va deplasa la Bucureşti. Această formaţie va fi aceiaşi cu care Ferencvaros a jucat la Budapesta, adică:

Kneusel, Fenessy, Semnyei, Forda, Gergely II, Bartos, Pálfalvi, dr. Blazsejowszky, Erdödy.

Rezerve: Sárai, Henthaler.

Este foarte posibil ca în cazul când vreunul din aceşti jucători nu va putea face deplasarea, pestanii să-şi completeze echipe.

Urmările „oficiale" ale nefericitelor turnee în străinătate

U. F. S. R. va lua hotărîri excepţional de grave pentruca prestigiul sportului românesc să rămână neştirbit peste hotare

Incontestabil, turneele întreprinse de echipele româneşti peste hotare, s'au încheiat cu bilanţuri... cel puţin triste. Rapid, Ripensia, C. A. M. T. şi Stadiul Român au suferit înfrângeri categorice, cari au pus sportul românesc într-o lumină foarte puţin frumoasă.

U.F.S.R. S'A SESIZAT...

Cum era şi normal, U. F. S. R. s'a sesizat de aceste comportări — mai mult sau mai puţin penibile — ale echipelor noastre.

Aceste turnee, cari au făcut o nefericită propagandă sportului românesc, năruind o mare parte din prestigiul determinat de o serie îndelungată de performanţe frumoase, nu vor rămâne fără consecinţe.

Şi dacă ele nu vor avea urmări imediate este mai mult ca sigur că vor aduce importante schimbări în modalitatea de a căpăta dreptul de joc în străinătate.

UN RAPORT AMANUNŢIT

Deocamdată, U.F.S.R. intenţionează să ceară cluburilor, care au întreprins aceste turnee un amănunţit raport asupra matchurilor disputate.

In el vor trebui puse condiţiile technice în care s'au disputat matchurile şi arătate toate măsurile luate pentru cobaterea eventualelor deficienţe. Nu ar fi exclus ca — pentru stabilirea exactă a răspunderilor — U. F. S. R. să ceară relaţii de la federaţiile respective asupra comportării echipelor de mai sus.

LUCRURI INTERESANTE PENTRU VIITOR

Se pare că lucrurile, cari privesc viitorul sunt mult mai interesante.

In orice caz, autorizaţia de a pleca în turneu peste hotare se va căpăta cu mai multă greutate decât acum.

Grupările, cari o solicită, vor fi obligate să depună odată cu celelalte acte referinţe technice complete despre echipele adverse şi despre pregătirile pe care le-au făcut în vederea plecării.

Acestea vor fi supuse federaţiilor respective, cari îşi vor da părerea printr'o comisie technică autorizată.

Aprobarea nu va fi dată decât dacă există siguranţa că echipa, care o solicită, are şanse să facă o figură frumoasă în turneul respectiv.

Iată însă o altă măsură, care este într'adevăr „interesantă".

Se pare că U.F.S.R. va interveni prin Straja Ţării, ca să se acorde reprezentanţilor noştri diplomatici dreptul de a interzice jocurile echipelor româneşti dacă comportarea acestora nu face cinste sportului românesc.

*

Inregistrăm, deocamdată, aceste intenţii fără a face niciun comentar.

Vom reveni însă la timp.

D. Ginzery face declaraţii optimiste după călătoria dela Roma unde a perfectat matchul Italia-Ungaria

D-nii Mauro şi Coppola vor participa la conferinţa dela Budapesta

Am anunţat că d. Ginzery, selecţioneurul federaţiei ungare, trebuia să plece la Roma pentru a pune la punct unele chestiuni dintre cele două federaţii şi în acelaş timp să angajeze şi matchul Italia—Ungaria din 1940, care urmează să se dispute în Italia.

Pontiful ungur la un moment dat a renunţat la această călătorie, dar apoi a făcut totuşi deplasarea.

Reintors la Budapesta, d. Ginzery a declarat ziariştilor următoarele:

„La Roma am discutat câteva chestiuni cu d-nii Barassi şi Coppola şi sunt foarte satisfăcut de rezultatelt obţinute. Am rtuşit să aranjez toate chestiunile cum nu se mai poate mai bine şi am reuşit să perfectez şi matchul Italia — Ungaria. Data este 1 Decembrie 1940, dar locul matchului încă n'a fost fixat. Oraşele cari au şanse să găzduiască această partidă sunt Roma, Napoli sau Genova.

D. Ginzery şi-a terminat declaraţia astfel:

„La federaţia italiană de football nu se vor produce schimbări. Generalul Vaccaro va rămâne mai departe preşedinte. Deasemenea este sigur că d-nii Mauro şi Coppola vor participa la conferinţa dela Budapesta".

VAN DAM CONTINUA

Semi-mijlociul olandez Van Dam care a învins recent la puncte pe deţinătorul titlului naţional Tin Dekkers a mai dobândit o semnificativă victorie, învingând net la puncte pe compatriotul său Rieger.

Acesta din urmă se bucura de o reputaţie deosebită.

Echipa de tennis a Ungariei a plecat în Italia

BUDAPESTA, 3. — Echipa de tennis a Ungariei, compusă din Asboth, Gabory, Szigeti şi dr. Ferenczy a plecat eri în Italia, unde va susţine două matchuri cu echipa Italiei, la Milano şi la Torino.

Editura Societăţii Anonime „Universul", Bucureşti, Str. Brezoianu No. 23—25 — România

BIBLIOTECA CENTRALA „ASOCIAȚIUNEA" SIBIIU

Taxa poștală plătită în numerar conform aprobării dir. generale p. t. t. nr. 24.464/939

2 LEI

UNIVERSUL

8 PAGINI

4 - 1940

Redacția și Administrația: Palatul „UNIVERSUL" str. Brezoianu 23—25. Telefon: Centrala 3.30.10; Redacția 4.21.81. Redactor responsabil EUGEN DUMITRESCU

Proprietar: „Universul", S. A. Adm.-delegat: STELIAN POPESCU Inscris sub No. 167, Trib. Ilfov

Nr. 4. — Anul III BUCUREȘTI. — Sâmbătă 6 Ianuarie 1940

ABONAMENTE: Pentru grupări sportive 1000 lei anual

1 an LEI 500
6 luni LEI 270
3 luni LEI 150

Campionatele internaționale ale României de ping-pong

Matchul România-Germania a fost perfectat

Dar se pare că nu mai vin ungurii!

Cum se desfășoară antrenamentele jucătorilor români

In lumea ping-pongistică campionatele internaționale țin locul de frunte.

Zilnic intervine câte o schimbare sau o telegramă, care a primit vești proaste așa că înfrigurarea se citește pe fețele tuturor.

Oficiali și jucători numără clipele care-i mai despart de acest eveniment al anului sportiv și dorința tuturor este că acest eveniment să se termine cu bine. Și moral și material.

In cursul zilei de ieri au sosit primii jucători din provincie. E vorba de jucătorii sătmăreni Giurgiu II și Câmpean despre cari se spun numai lucruri bune.

In timpul acesta, echipierii naționali se antrenează zilnic. Ne-am deplasat în cursul zilei de ieri în sala Roxy pentru a vedea stadiul în care se prezintă jucătorii români. In sală, activitate mare. Sub conducerea d-lui Gică Reischer antrenamentele continuă cu regularitate.

Se antrenează regulat următorii jucători:

D-le Angelica Adelstein și Adriana Georgescu și d-nii Nicu Naumescu, Victor Vladone, Mircea Schapira, Hagi Vasiliu, V. Marcus.

CE NE DECLARA JUCATORII

Ne adresăm d-lui Reischer, conducătorul technic, care depune pentru jucători o grije părintească. D-sa ne declară următoarele:

„Am mare încredere în șansele echipei noastre. „Băieții" sunt în formă deasemenea și d-ra Angelica Adelstein, campioana națională.

Cred că vom cuceri prin ele locuri în probele de simplu doamne și dublu mixt.

In celelalte probe sperăm la „plase "prețioase„.

NICU NAUMESCU în mare vervă vocală e mai pesimist ca oricând.

D-sa ne declară următoarele:

— *„Șansele mele sunt minime. Văd o finală Schmiedl — Soos — la simplu domni. Cele mai mari șanse dintre români le are după părerea mea Mircea Schapira".*

Insă simpaticul „Nicu" se află după părerea noastră în formă destul de bună și sperăm să facă o figură onorabilă.

Campioana națională ANGELICA ADELSTEIN este tot tristă. E și explicabilă deoarece întâlnește pe cele mai bune jucătoare din lume.

(Continuare din pag. 5-a)

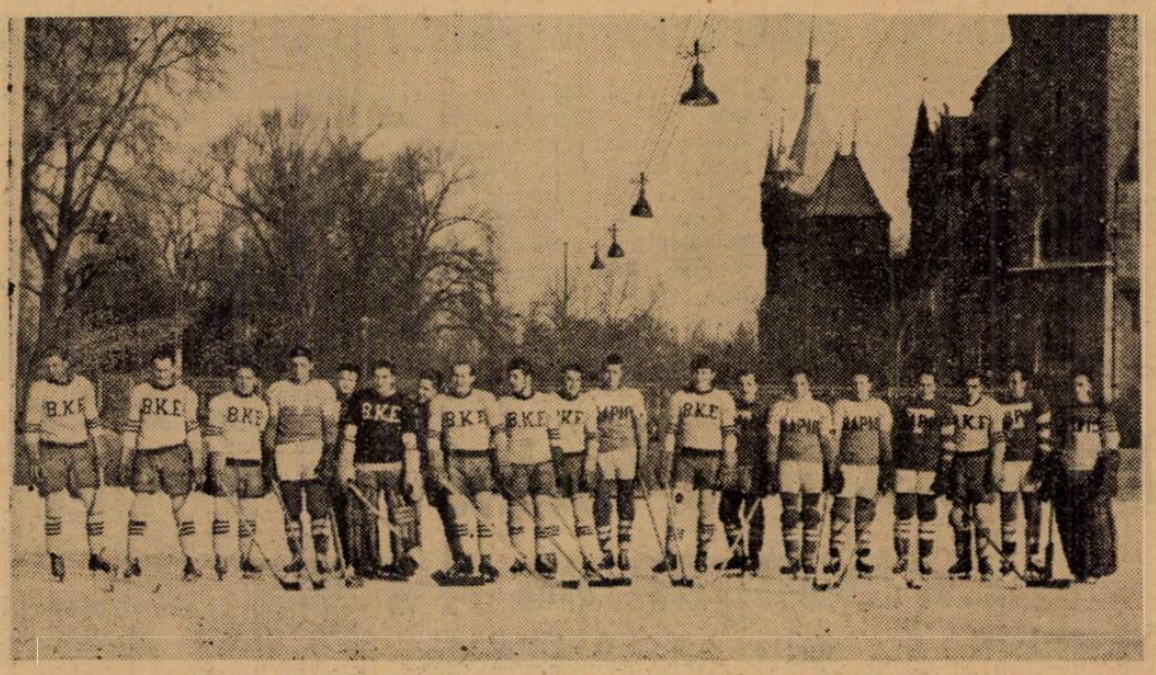

Echipele B. K. E. și Rapid, ina inte de matchul disputat la 1 Ianuarie

Toma Aurel la loc de cinste în clasamentul pe 1939 al lui „Magazine Ring"

Americanii însă, au omis mulți europeni, printre care și pe Lucian Popescu, campionul Europei la „pană"

La sfârșitul anului 1939, marea revistă americană „The Ring Magazine" a publicat următorul clasament al celor mai buni boxeuri din lume, pe anul expirat:

CATEGORIA GREA

Grupa I-a: Joe Louis; grupa II-a: Tonny Galento și Bob Pastor; grupa III-a: Lou Nova, Tommy Fatt, Paychek, Burmann, Max Baer și Max Schmelling; Grupa IV-a: Godoy și Lovell.

CATEGORIA SEMI-GREA

Grupa I-a: Billy Conn; grupa II-a: Lesnevich, Bettina și Len Harvey; grupa III-a: Clark, Tiger Jack Fox, Mac Avoy și Heuser.

CATEGORIA MIJLOCIE

Grupa I-a: Ceferino Garcia și Al Hostak; grupa II-a: Ron Richards, Overlin, Bren Brown și Apostoli; grupa III-a: Loyd Marshall.

CATEGORIA SEMI-MIJLOCIE

Grupa I-a: Henry Armstrong; grupa II-a: Ernie Roderick, Halman Williams, Fritzi Zivick, Burley și Pedro Montanez; grupa III-a: Mike Kaplan și Marcel Cerdan.

CATEGORIA UȘOARA

Grupa I-a: Lou Ambers, Angott și Davey Day; grupa II-a: Rodak, Wilson și Ramey; grupa III-a: Boon și Jenkins.

CATEGORIA PANA

Grupa I-a: Joe Archibald, Pete Scalzo, Cavez, Castilloux și Harry Jeffra; grupa II-a: Wilson, Mancini, Wright și Perrin.

CATEGORIA COCOȘ

Grupa I-a: Sixto Escobar, Morgan, Alavera, Lou Salica și Pacho; grupa II-a: Peter Kane, Little Pancho si TOMA AUREL.

CATEGORIA MUSCA

Grupa I-a: Little Dado și Enrico Urbinati; grupa II-a: Patterson, Jurich, Small Montana, Joe Curran și Bostock.

Ca de obiceiu, revista americană face regretabile omisiuni și neglijează destul de flagrant valoarea boxeurilor europeni trecându-i fie sub tăcere, fie pe planul secund.

Revista americană ne-a obișnuit cu asemenea clasamente, de aceia omisiunile pe cari le constatăm nu constituesc pentru noi o prea mare surpriză.

O LIPSA CARE TREBUE MENȚIONATA

Nu vom insista asupra tuturor lipsurilor acestui clasament, dar se impune să remarcăm o omisiune pe care nu o putem trece cu vederea.

Este vorba de neclasarea lui Lucian Popescu, campionul Europei la categoria pană. Compatriotul nostru nu figurează în clasamentul revistei americane și acest lucru nu poate fi trecut cu vederea atâta timp cât Lucian Popescu este deținător al titlului continental.

Este o omisiune regretabilă, dar Lucian Popescu trebue să se resemneze că și alți campioni ai Europei au fost ignorați de făuritorul clasamentului care și în alte ocazii nu s'a arătat prea bine voitor boxeurilor europeni, considerându-i totdeauna sub valoarea lor reală.

IN SCHIMB TOMA AUREL NU LIPSEȘTE

Dar, pe când valoarea lui Lucian

(Continuare in pagina 4-a)

Pregătiri intense în vederea matchurilor cu G. U. F. Milano

Modificări în lotul selecționabililor

Antrenamentele românilor continuă metodic

A fost alcătuit programul jocurilor

Intâlnirile pe cari echipele italiene de basket-ball G. U. F. (Milano) le vor susține în Capitală la 13 și 14 Ianuarie, preocupă în cel mai înalt grad cercurile federale.

Antrenamentele selecționabililor și selecționabilelor continuă cu multă asiduitate sub conducerea antrenorului federal Baran, care ține să treacă cu succes examenul la care va fi supus. Intr'adevăr, acesta se ocupă atent de fiecare selecționabil în parte, corectându-i stilul. In plus, Baran se străduește să imprime echipelor noastre un sistem de joc, cel mai apropiat de temperamentul jucătorilor noștri.

In dorința de a prezenta întâlnirile cu G. U. . într'un cadru cât mai frumos și interesant, comitetul federal a alcătuit un program bogat în ambele zile.

Trebuie menționat că jocurile se vor desfășura după amiază, începând dela ora 17, în ordinea următoare :

ZIUA I-a, SAMBATA 13 IAN. 1940

Hai-Hai - Radu Vodă volley-ball femenin.

G. U. F. Milano-E. F. A. (combinat) basket-ball masculin.

G. U. F. Milano-Caraiman (combinat) basket-ball femenin.

ZIUA II-a, DUMINICA 14 IAN. 1940

Avântul Sportiv-Venus (volley-ball masculin).

Reprezentativa Milano-Reprezentativa București (basket-ball femenin).

Reprezentativa Milano-Reprezentativa București (basket-ball masculin).

După cum se vede, în prima zi oaspeții vor juca în compania unor echipe de club care vor fi însă întărite cu jucători și jucătoare a loturile selecționabilelor. Pentruca aceste echipe să se prezinte în fața italienilor în cele mai bune condițiuni, antrenamentele lor se vor desfășura sub supravegherea antrenorului Stanislaw Baran.

INCA DOI JUCATORI INTRODUȘI IN LOT

Am publicat la timp lotul de jucători și jucătoare alcătuit de comisia de selecție a F.R.B.V. După antrenamentele din cursul săptămânii trecute, acest lot a fost redus.

In cursul zilei de eri, ni s'a comunicat că au mai fost reținuți de comisie încă doi jucători și anume Gh. Epuran (Venus) și Cornel Păduraru (C. F. R.).

E.F.A. SE ANTRENEAZA ASTA SEARA

In prima zi a programului, după cum se vede, va juca merituoasa echipă de baskett-ball E.F.A. A-

(Continuare in pag. 7-a)

Football Football Football Football Football Football Football

F. C. Ploești se pregătește...

Leaderul seriei municipale caută doi interi și un mijlocaș centru de rezervă

Vor angaja ploeștenii un antrenor străin?

Conducătorii echipei F. C. Ploești sunt preocupați încă de pe acum de comportarea formației în returul campionatului național și fac diferite planuri pentru întărirea ei, astfel încât să fie complet siguri de promovare. Deși echipa a avut în toamnă o comportare excelentă, ea va fi întărită prin câteva achiziții de valoare.

DOI INTERI ȘI UN MIJLOCAȘ CENTRU

Până la retrogradare, punctul slab al ploeștenilor a fost linia de atac. Aceasta s'a întărit simțitor însă și introducerea lui Kovacs I în centrul ei, i-a adus eficacitatea de care ducea atâta lipsă.

Succesul echipei în divizia națională B, nu a făcut conducerea să nu mai aibă griji, să fie complet satisfăcută. Conducătorii se gândesc că, după promovare, echipa va trebui întărită în câteva posturi. Și anume, F. C. Ploești caută doi interi și un mijlocaș centru — ca rezervă pentru Dobra.

Jucătorii nu trebue să fie vedete, ci elemente tinere, talentate, cari să se poată perfecționa.

DOBRA VA FACE ANGAJAMENTELE

Internaționalul Dobra, înapoiat dela Budapesta după o nouă operație la genunchiu se află actualmente la Arad. Înainte de a se înapoia la Ploești, Dobra va merge prin diverse orașe din provincie, unde va căuta să descopere câțiva tineri pe cari clubul să-i poată angaja ulterior.

VA FI ANGAJAT UN ANTRENOR STRAIN ?

După experiențele făcute cu antrenorii autochtoni, F. C. Ploești se pare că intenționează să angajeze un antrenor străin. Câțiva dintre conducători sunt de această părere, dar o decizie definitivă nu a fost luată încă.

Comitetul va discuta această chestiune într'una din ședințele dela sfârșitul acestei luni și abia după aceea se va cunoaște precis situația.

Amsterdam a învins Zwalungen cu 4-1

Matchul de adio al internaționalului Anderiesen

AMSTERDAM, 4. — In localitate s'a disputat matchul dintre selecționata orașului Amsterdam și „Zwalungen" (Rândunicile — echipa speranțelor olandeze). Spre surprindere selecționata Amsterdam a câștigat cu 4:1.

Cu prilejul acestei întâlniri, celebrul internațional Wim Anderiesen — halful centru al Olandei — și-a susținut matchul de adio în fața publicului olandez.

Gloria C.F.R.

contribue la fondul pentru înzestrarea armatei

Galați, 3 (prin telefon). — Gruparea divizionară locală Gloria C. F. R. a hotărât să organizeze la 13 Ianuarie o mare gală de box în beneficiul fondului pentru înzestrarea armatei.

Aceeași grupare va organiza la 21 Ianuarie un spectacol teatral cu acelaș scop.

DELA COMISIUNEA DISTRICTUALA DE ARBITRI BUCUREȘTI

Comunicat

In conformitate cu dispozițiunile Biroului Federal apărute în „Rombol" Nr. 97 din 24 Noembrie 1939 se face cunoscut celor ce doresc a deveni arbitri de football, că în cursul lunei Ianuarie va funcționa în Districtul București o nouă școală pentru formarea de arbitri.

Candidații urmează să îndeplinească condițiunile prevăzute de art. 5 din regulamentul arbitrilor și anume :

1. Să depună o cerere Comisiunei Districtuale de arbitri.
2. Să fie cetățean român.
3. Să fie recomandat de către doi arbitri cu gradul de cel puțin arbitru districtual.
4. Să aibă ca studii cel puțin 4 clase de liceu sau echivalentul lor.
5. Să aibă cel puțin 21 ani și cel mult 35 ani împliniți.
6. Să se bucure de exercițiul drepturilor civile și politice.
7. Să aibă o situație bine stabilită din punct de vedere moral, social și material și să nu fi suferit nici o condamnare pentru fapte infamate.
8. Să fie găsit apt de către Comisiunea Sanitară a Districtului.

Candidații admiși cari se vor dovedi ulterior că la înscriere n'au întrunit cerințele art. 5, se vor radia.

Cererile de înscriere împreună cu actele se primesc până la data de 15 Ianuarie a. c., în fiecare Miercuri și Vineri dela orele 20—21, la Secretariatul Comisiunei Districtuale de Arbitri, din str. Vasile Lascăr nr. 9, etaj. I.

Azi fiind ajunul Botezului Domnului (Bobotează), spectacolele sunt suspendate.

A. G. E. R. o formație cu un frumos trecut

Printre grupările districtuate cu care destinul a fost mai mult sau mai puțin crud în actualul sezon figurează și A.G.E.R.

Desigur că numele îi este îndeajuns de cunoscut, de oarece în decursul existenței a jucat un rol destul de important în foot-ballul bucureștean.

EXISTENȚA ACESTEI GRUPARI

Ca orice grupare nouă A.G.E.R. și-a început cariera dela categoria III-a.

Succesiv ani dearândul a ajuns să cucerească campionatul seriilor din care a făcut parte până când a trecut — pe atunci — în categoria onoare unde a activat cu succes

Cucerind campionatul acestei serii a reușit să facă parte din Divizia C unde a obținut rezultate frumoase fiind chiar campionul seriei respective și la un pas de Divizia B.

Soarta a vrut ca Divizia C să se desființeze și iată că A.G.E.R. a reapărut în lupta din campionatul districtual, unde în campionatul trecut a reușit să devină campion învingând în finală pe cel mai periculos adversar Monitorul Oficial.

SITUAȚIA ACTUALA

Mulți se vor întreba cum o asemenea echipă după succese nenumărate nu a putut reuși actualmente mai mult.

Explicația este simplă. O parte din cei mai buni jucători au părăsit gruparea și neputând fi înlocuiți momentan cu elemente de aceiaș valoare normal era să aibă această situație.

PROBABIL O SITUAȚIE MAI BUNA IN RETUR

Pentru retur A.G.E.R. anunță câteva achiziții cu care va întări echipa și cu care speră să facă o figură mai frumoasă.

De asemenea echipa va face în cursul acestei ierni antrenament de sală pentru ca jucătorii să-și mențină forma.

...IATA ȘI REZULTATELE OBȚINUTE

A.G.E.R.	—Adesgo	3-2
„	—A.S.C.A.M.	0-3
„	—Metaleglobus	3-1
„	—S.E.T.	2-1
„	—Militari	2-1
„	—A.C.S.A.	1-1
„	—Metalosport	2-4
„	—Metropola	2-0
„	—Luceafărul	4-0
„	—Socec-Lafayette	2-3

Din câte se poate vedea a câștigat 5 matchuri a făcut un draw și a pierdut 4.

A dat 20 goaluri și a primit 18 acumulând un total de 11 puncte și ocupă locul cinci.

Campionatul districtual

la categoria I-a și juniori va începe la 25 Februarie

S'a scris acum câteva zile că returul campionatului districtual va începe după 10 Martie.

Știrea s'a dovedit inexactă, în parte, pentrucă — aseară — d. maior Gh. Brezeanu, președintele districtului București, ne-a declarat că returul categoriei a I-a și al juniorilor va începe sigur la 25 Februarie.

Aceasta, deoarece i s'a cerut să desemneze campionii la aceste categorii până la 19 Mai.

In ce privește celelalte categorii, (a 2-a și a 3-a) acestea nu vor începe mai înainte de 15 Martie.

Din lumea cluburilor mici

● COMISIA districtuală își va relua activitatea Luni 15 Ianuarie a. c.

● STANDARD a făcut apel împotriva deciziei comisiei districtuale, prin care îi dă rejucarea matchului cu Fichet.

● JUDECAREA contestațiilor grupărilor Comro și A. S. Capitala împotriva grupării Cotroceni se va judeca după răspunsul comisiei de transferări.

● ȘCOALA de arbitri primește înscrieri în fiecare Miercuri și Vineri între orele 17-19 la Distictul de Foot-ball București din str. Vasiel Lascăr nr. 9.

● DACIA-TRAIANA va ține adunarea generală Duminică 21 Ianuarie a. c.

Probabil că în această adunare să se aleagă și un nou comitet de conducere.

Convocări

● „INDUSTRIA-IUTEI" aduce la cunoștința tuturor jucătorilor săi ca până la 9 Ianuarie 1940 să aducă, la cabana depe teren 4 fotografii și o copie după actul de naștere, necesare pentru legitimațiile noi, conform circulării F.R.F.A.

Acei cari nu se vor conforma celor de mai sus, vor fi suspendați și nu vor lua parte la matchurile de campionat din primăvară.

● Unirea Tricolor aduce la cunoștința jucătorilor din echipa I-a și juniori să se prezinte în zilele de 6 și 7 Ianuarie 1940 la cabana terenului la ora 10 a. m. cu extracte de naștere, în ordinea întocmirii noilor legitimații.

Sunt cu insistență rugați să se preinte în aceste zile.

● Olympia anunță pe toți jucătorii săi juniori I-a de a depune la sediu neapărat până în ziua de 19 Ianuarie a. c. un extract de naștere și 4 fotografii format 6/9 pentru noile legitimări.

● SECRETARIATUL districtului de foot-ball București lucrează în fiecare zi între orele 10-13 și 18-20.

● A. G. E. R. a început pregătirile în vederea noului sezon.

In acest scop electricienii vor face și numeroase achiziții.

● CARMEN va începe antrenamentul de sală în cursul acestei luni.

Balul Rapidului la 20 Ianuarie

Suntem în plin sezon de... baluri. Pentru cei mai mulți acestea sunt momente de amuzament, pentru grupări, mijloace de refacere a bugetului. Iată... cea dintâi grupare, care și-a anunțat balul este Rapid.

Balul feroviarilor va fi dat la Arta.

A doua grupare care și-a fixat balul, este Olympia, care a ales sala Liedertaffel și data de 10 Februarie.

Știri din Ploești

PLOEȘTI, 3. — Districtul de foot-ball din Ploești aduce și pe această cale la cunoștința tuturor grupărilor, că pe ziua de 15 Ianuarie, încep cursurile de explicarea și comentarea regulamentului de administrație și football, pentru delegați și jucători, cari sunt obligatorii, conform dispozițiunilor forurilor superioare.

Până la această dată, grupările sunt obligate a înainta tablouri de membrii și jucătorii ce vor audia cursurile.

Clipa supremă

Goalul a fost inevitabil, cu tot pionjeonul — târziu probabil — al portarului

Football Football Football Football Football Football Football

Reîntoarcerea la formula inițială a competiției C. E. C.

...acesta este punctul de vedere al F.R.F.A. la conferința dela Budapesta

Soluția aceasta ar putea rezolva lipsa de activitate internațională

Pregătirile pentru conferința Cupei Europei Centrale de la Budapesta au intrat în faza finală.

Și niciodată expresia aceasta „de cupă" nu s'a potrivit mai bine cu o conferință.

Pentrucă s'au făcut cele mai intense preparative ca delegații țărilor interesate în competiția Cupei Europei Centrale, să se întâlnească la Budapesta.

ACTIVITATE TELEFONICA

Până la această conferință mai sunt câteva zile. Ele vor fi utilizate pentru punerea la punct a proectelor.

Va fi deci o mare activitate telefonică între delegați, căci la adunarea din capitala Ungariei se vor discuta propuneri precise și studiate dinainte.

Și, după aparențe, cea mai vie activitate telefonică va fi între București și Budapesta.

PUNCTUL DE VEDERE AL ROMANIEI

Delegatul F.R.F.A. are la Budapesta o misiune destul de dificilă. El nu poate combate rămânerea Boemiei în competiție, pentru motive cari își au o foarte mare valabilitate.

Dar în cazul acesta directorul tehnic va trebui să susțină... acceptarea României cu numai o echipă. Ceeace de altfel trebue să combată din răsputeri.

Se pare că F.R.F.A. a găsit mijlocul de a evita această dilemă și că delegatul nostru va putea sprijini și cererea Boemiei și aceea a... României de a participa cu două echipe.

Punctul de vedere al F.R.F.A. la conferința de la Budapesta este destul de interesant. Delegatul nostru va cere să se revină la formula inițială a competiției C.E.C.

Anume ca țările fondatoare să participe cu câte patru echipe, iar România și Iugoslavia cu câte două.

Soluția aceasta este acceptabilă pentrucă ar suplini lipsa de activitate internațională determinată de situația europeană.

Se pare că punctul acesta de vedere este agreat și de Ungaria și de Boemia.

Astfel că rămâne ca el să fie acceptat și de delegații italieni, cari vor avea cuvânt hotărîtor.

De ce nu-i posibil un turneu pascal în București

Unii confrați au anunțat că grupările bucureștene, unele, intenționează și chiar duc tratative pentru perfectarea unui turneu internațional care să se dispute de Paști în Capitală. S'au citat și nume de echipe străine și s'au arătat și modalitățile de programare.

Părerea noastră este însă, că nu-i posibil un turneu de Paști. Și aceasta pentrucă la acea dată sunt fixate alte manifestațiuni, după cum se vede din următorul program din București:

28 APRILIE

Football: semi-finalele Cupei României (una din ele, dacă nu chiar amândouă, se va disputa în Capitală).

Rugby: România-Italia.

Ciclism: prima zi a Balcaniadei

29 APRILIE

Zi de exclusivitate pentru ciclismul românesc. FRFA a anunțat că nu va aproba niciun fel de match echipelor divizionare.

30 APRILIE

Dată liberă.

1 MAI

Finala Cupei României.

Cum se vede, numai o zi este liberă: a treia zi de Paști. Ori, e riscant să organizez un singur match internațional și acela în ajunul finalei Cupei României, care trebue menajată și apreciată la justa-i importanță.

Antrenorul Schaffer a acceptat condițiunile Rapidului

Budapestanul va fi în București la 25 Februarie

Am anunțat la timp că Rapid este în tratative cu Schaffer, antrenorul echipei budapestane Hungaria. Feroviarii vor să-l angajeze și de asta sunt siguri, după felul cum decurg tratativele.

In cursul zilei de eri un conducător „rapidist" a primit o scrisoare din partea lui Schaffer care-l anunță că a acceptat condițiunile opuse de F. C. Rapid și că va sosi la București sigur pe ziua de 25 Februarie, cum a fost stabilit inițial.

Calendarul internațional al Elveției

ZURICH 4. — Federația elvețiană de football a stabilit programul matchurilor internaționale pentru sezonul de primăvară. Acest program se prezintă astfel:

3 Martie: Elveția-Italia la Torino.

2 Aprilie: Elveția-Ungaria la Budapesta.

19 Mai: Elveția-Belgia la Lausanne.

Afară de aceste partide, Elveția va mai susține încă un match cu Portugalia pe teren propriu.

Football pe teren acoperit...

...dar în Suedia

Marile cluburi profesioniste engleze voiau să introducă sub terenuri și în tribune calorifer.

Iată însă că în Suedia s'a realizat o idee mult mai „interesantă": football pe teren acoperit.

Intr'adevăr, din cauza frigului prea mare, cele patru echipe de football din Gotteborg: Gais, Garda, Aergryte și Kamraterna au hotărît să organizeze matchuri de football pe teren acoperit.

Matchurile se vor disputa între echipe compuse din câte șease oameni, în formații de hockey pe ghiață.

Partidele vor dura 30 de minute și se pun cele mai mari nădejdi că jocul acesta nou va prinde. Nu desigur, ca acela vechiu, dar oricum destul de mult.

Goana după extractele de naștere...

Cu noul sistem de legitimare, grupările noastre de football se găsesc în mare fierbere, acum în plină vacanță.

Nici o dispoziție federală n'a produs atâta agitație ca acum.

Și preschimbarea carnetelor de legitimare dă multă bătae de cap și... peste buzunare.

*

Căci e costisitor al dracului să stai să preschimbi licențele. Bani pentru formulare, bani pentru foile de legitimare etc. etc.

Să tot ai și să dai.

*

Cele mai agitate însă, sunt grupările mici, ale căror bugete ofilite nu suportă atât de ușor asemenea lovituri.

Totuși, resemnate, fac curse adevărate după diversele acte necesare.

Că de unde nu-i, numai F. R. F. A. poate să ia.

*

Cea mai mare problemă o constituesc extractele de naștere.

Primăriile se văd pentru prima dată luate cu asalt de miile de sportivi.

Tot acum se descoperă și adevăratele vârste, juniorii... juniori și cei... seniori.

*

Până acum, la F.R.F.A. s'au introdus 1500 de formulare și se crede că până la urmă vor fi legitimați 12.000 de jucători, cifră care reprezintă practicanții efectiv în grupările afiliate.

*

Prima echipă care a introdus foile de legitimare, după noul sistem, este Kadima din Timișoara.

Adică, e prima care a reușit să cheltuiască până la ultimul leu și să-și procure actele necesare.

Rapid nu se „interesează" de Slivaț

S'a anunțat în unele ziare că Rapid tratează prin Auer, care este la Arad, angajarea lui Slivaț pentru... campionatul viitor.

Noi recunoaștem că blondul fundaș al A.M.E.F.A. este un element de mare valoare și că e foarte cuminte lucru să-ți cumperi iarna car, dar totuși, informația aceasta pârea... hazardată.

Și am cerut.... informații la rândul nostru.

Rapid desminte total această știre. N'a tratat și nici nu intenționează să trateze cu Slivaț.

Un curs de pregătire a arbitrilor la 15 Ianuarie

PLOEȘTI, 3. — In ziua de 15 cor. se deschide în localitate un curs de pregătire a arbitrilor de football. Sunt invitați a se înscrie toți foștii jucători, amatori și de preferință acei cari n'au făcut și nu fac parte din nici-o grupare.

Cursurile vor avea loc la stadionul municipal și vor fi predate de d-nii: Ionescu-Țopa, Gh. Chițu, Panait Popescu, L. Carmin, etc.

Condițiunile de înscriere sunt: Satisfacerea serviciului militar, vârsta maximă de 35 ani, o bună conduită socială, precum și o bună situație materială.

Toți acei cari sunt înscriși din toamnă, sunt invitați a participa. Amatorii de a audia cursurile și doritorii de a deveni arbitri sunt rugați a se înscrie la d. Ionescu-Țopa, Banca Comercială Română.

Hungaria va juca de două ori cu selecționata Greciei, la 7 și 14 Ianuarie

— *Serviciul nostru special* —

Athena, 4 (Corespondență). — Tratativele dintre federația elenă de foot-ball și cunoscuta echipă ungară Hungaria au fost duse la bun sfârșit.

Hungaria a acceptat un turneu de 4 matchuri, care se vor disputa după următorul program:

6 IANUARIE

Salonic: Hungaria-Sel. Salonic.

7 IANUARIE

Salonic: Hungaria-Grecia.

10 IANUARIE

Athena: Hungaria-Sel. Athena.

14 IANUARIE

Athena: Hungaria-Grecia.

PREGATIRILE ELENILOR

Federația greacă a început pregătirile imediat ce a primit confirmarea din partea Hungariei.

A selecționat 22 de jucători și anume:

Porțari: **Vellas, Delabinias.**

Fundași: **Gasparis, Papadopoulos, Malevris, Aidukovici, Tsaganias.**

Mijlocași: **Kondoulis, Helmis, Vaghiakakos, Kritigos, Magiras.**

Înaintași: **Simeonides, Hadzistavridis, Messinezis, Vasilon, Tsontsos, Depuntis, Vikelidis, Vazos, Margaropulos, Rangos.**

Acest lot a și început antrenamentele sub conducerea antrenorului federal englezul Buggett.

Ultima ședință a avut loc astăzi pe terenul Panathinaikos, unde s'a jucat la două porți.

Unirea Tricolor începe la 15 Ianuarie antrenamente de sală

Se pare că cea dintâi echipă bucureșteană, care va relua antrenamentele, este Unirea Tricolor.

Intr'adevăr, oborenii vor să se pregătească în mod excepțional pentru returul campionatului, căci acesta este hotărâtor.

In cadrul acestui program de pregătiri, Unirea Tricolor va începe antrenamentele de sală la 15 Ianuarie.

B O X

Milică Theodorescu a cerut F. R. Boxului preschimbarea licenței pe anul 1940

După cum se știe, odată cu venirea noului an, F. R. Boxul își schimbă licențele pe anul în curs. In cursul zilei de ieri, Federația Română de Box a primit o scrisoare dela Milică Teodorescu, prin care roagă forul competinte să-i preschimbe licența pe 1939, alăturând licența veche, și o fotografie.

— De! Omul vrea să fie în regulă la F. R. Box.

Datele campionatelor regionale de amatori se apropie

F. R. Box-ul a trimis celor interesați instrucțiuni în vederea probelor oficiale

Datele campionatelor de amatori ale regiunei Bucegi au fost definitiv stabilite. Competițiunile oficiale ale regiunei se vor ține în zilele de 23, 24, 27 și 28 Ianuarie, iar celelalte ținuturi trebue să-și lichideze campionatele până în seara zilei de 31 Ianuarie.

F. R. Box-ul a luat măsurile dictate de împrejurări spre a se asigura normala desfășurare a campionatelor regionale și după consumarea lor va lua ultimele hotăriri în legătură cu competițiunile pe țară.

In vederea organizărei campionatelor pe regiuni, forul nostru de specialitate a trimis celor în drept, următoarele instrucțiuni :

Se aduce la cunoștința Comisiunilor Regionale din toată țara, că până la 31 Ianuarie 1940 urmează să organizeze campionatele regionale amatoare.

La aceste campionate vor lua parte boxeurii amatori licențiați pe anul 1939, însă aparținând asociațiilor cu cotizația achitată pe anul 1940.

Pentru asociațiile care nu au activat în cursul anului 1939, înscrierile se vor face de către fiecare boxeur legitmat pe acel an, pe numele asociației ce fiecare își va alege și cu consimțământul asociației pe numele căreia se înscrie.

Nici un boxeur nu va putea participa în campionate dacă nu va fi vizitat și găsit sănătos de către medicul desemnat de regiune.

Deasemenea toți boxeurii admiși la vizita medicală vor trebui să fie cântăriți în dimineața zilei în care încep campionatele regionale și ori de câte ori vor trage.

Rezultatele matchurilor precum și lista campionilor regionali se vor comunica secretariatului FRBOX, recomandat, imediat după terminarea campionatelor (a doua zi).

Eventuale alte dispozițiuni sau instrucțiuni se vor comunica la timp.

COMUNICAT AL REGIUNEI BUCEGI

Se face cunoscut tuturor asociațiilor din cuprinsul regiunei, că desfășurarea campionatelor amatoare regionale 1939—40 va avea loc în zilele de 23, 24, 27 și 28 Ianuarie 1940.

La aceste campionate vor putea participa boxeurii amatori licențiați pe anul 1939, însă aparținând asociațiilor cu cotizația achitată pe anul 1940.

Pentru asociațiile care nu au activat în cursul anului 1939, înscrierile în campionate se vor face de către fiecare boxeur amator legitimat pe acel an, pe numele asociației ce fiecare își va alege și cu consimțământul asociației pe numele căreia se va înscrie.

Inscrierile se vor face până în ziua de 15 Ianuarie 1940, ora 19, la secretariatul regiunei, str. Gogu Cantacuzino 33, loco și numai de către asociațiuni (înscrierile individuale nu sunt admise, excepție făcând numai acei dela punctul 3.

Nici un boxeur nu va putea participa la campionate, dacă nu se va prezenta la vizita medicală, care se va anunța la timp.

Cântarul oficial va avea loc deasemenea la sediul regiunei, în ziua de 23 Ianuarie 1940, ora 8-12 dimineața.

Nu vor putea face cântarul decât boxeurii admiși la vizita medicală.

Sub nici un motiv nu se va putea face vizita medicală în ziua cântarului oficial, cu excepție pentru boexurii din provincie.

Boxeurii participanți la campionate mai sunt obligați să se prezinte la vizita medicală și cântar, ori de câte ori boxează.

Ultimul termen pentru legitimarea amatorilor și achitarea cotizațiilor de către asociații, este până în ziua de 19 Ianuarie 1940.

Sandu Petrescu va activa la Brăila

Câțiva entuziaști sportivi din Brăila, dornici să facă să reinvie sportul cu mânuși în regiunea Dunărea de Jos, au făcut o interesantă ofertă profesionistului Sandu Petrescu, în sensul că sunt dispuși a-i asigura suficiente resurse de trai în cazul când ar accepta să se deplaseze la Brăila spre a îndeplini funcțiunea de maestru de box.

Promotorii brăileni au comunicat în acelaș timp lui Sandu Petrescu că au amenajat o sală spațioasă, prevăzută cu cele mai moderne aparate și că intenționează să organizeze o serie de reuniuni cari să colaboree la redresarea boxului brăilean.

Sandu Petrescu nu a răspuns ofertei întrucât se va deplasa neîntârziat la Brăila spre a trata direct cu cei cari i-au oferit postul de maestru de box.

La Fiume

De Laurentis a obținut decizia la puncte asupra lui Locatelli

In vedeta ultimei reuniuni desfășurată în sala Fenice din Fiume, italianul De Laurentis s'a întâlnit cu Cleto Locatelli, fostul campion european la categoria semimijlocie.

După un match în care adversarii s'au întrecut în viteză, fapt care a asigurat spectaculozitatea luptei, juriul a acordat decizia la puncte lui De Laurentis. Se pare însă că un verdict de egalitate ar fi oglindit mai fidel fizionomia disputei.

La sfârșitul matchului, ambii combatanți au fost îndelung ovaționați de numerosul public care a fost martorul unei întâlniri care a excelat din toate punctele de vedere.

Toma Aurel la loc de cinste în clasamentul pe 1939

(Continuarie din pag. I-a)

Popescu este ignorată de clasamentul american, din primele rânduri

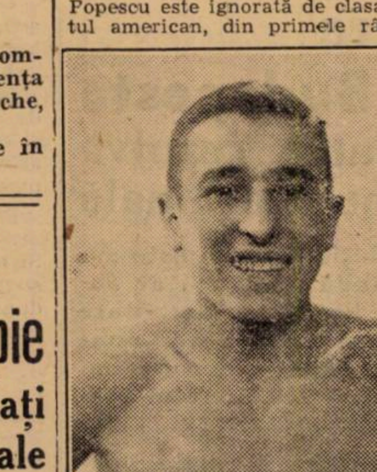

TOMA AUREL

ale celor trecuți nu lipsește Toma Aurel, fostul campion al Europei la categoria cocoș, actualmente stabilit temporar în America.

Desigur că clasarea lui Toma Aurel se datorește celor patru victorii repurtate de el dincolo de ocean și dintre cari cea mai concludentă este cea obținută asupra lui Joe Archibald, actualul campion mondial la categoria pană.

In baza acestui rezultat, Toma Aurel ar putea fi chiar mai bine clasificat, dar probabil că redactorul clasamentului a fost influențat de faptul că în ultimul timp compatriotul nostru nu a activat cu destulă intensitate și, pe deasupra, a ținut socoteala și de ultimele două performanțe stabilite de el, performanțe — să recunoaștem — nu dintre cele mai recomandabi'e.

NUMAI 12 EUROPENI FIGUREAZA IN CLASAMENT

Ignoranța americanilor față de valoarea boxeurilor europeni rezultă și din faptul că în clasamentul recent redactat nu figurează decât 12 reprezentanți ai continentului nostru din rândul cărora lipsesc campionii categoriilor: mijlocie, ușoară, pană și cocoș.

La Londra

Două stângi precise a provocat un dublu K.O.

In cursul unei reuniuni recent desfășurată pe arena Coventry din apropierea orașului Londra, Jim Boyce și Len Gascoyne plasându-și în aceiași clipă câte o stângă seacă și precisă la vârful bărbiei s'au knock-out-at reciproc, în cursul reprizei a doua a matchului în care erau angajați.

Arbitrul a acordat victoria lui Boyce care obținuse un mic avantaj în prima repriză.

Lou Salica și Harry Jeffra

Candidați la titlul mondial deținut de Joe Archibald

Domnia campionului mondial la categoria pană, Joe Archibald care figurează în rândul învinșilor lui Toma Aurel, este serios amenințată. Doi adversari consacrați în lumea ringului și-au pus în gând să-l detroneze și spre a nu le face pe plac deținătorul titlului trebue să se pregătească perfect

Astfel, spre sfârșitul lunei Ianuarie, la Washington, Joe Archibald își va pune titlul în joc în fața lui Lou Salica. Dacă termină matchul în câștigător, campionul mondial va trebui să suporte, la scurt interval, un nou asalt : acela al lui Harry Jeffra.

Acest al doilea match urmează să formeze vedeta unei reuniuni ce va fi programată în arena Madison Square Garden din New-York.

In cazul când Archibald va pierde primul match, Jeffrray va fi programat alături de Lou Salica.

Sangchilli l-a învins pe Safont

La Barcelona s'a reditat matchul Sangchilli-Safont.

In prima întâlnire Sangchilli a obținut un discutabil match nul De data aceasta Snagchilli a învins de puțin la puncte și publicul nu a... mai fluerat decizia.

Steve Dudas va boxa cu Billy Conn pentru titlu

Steve Dudas, care a fost atât de sever „bătut" de Max Schmelling în primăvara anului trecut, și-a făcut reintrarea învingând net la puncte pe speranța Pat Gomisky

Victoria aceasta a fost convingătoare pentru organiaztorii americani

Pentrucă la mijlocul lui Ianuarie el va boxa la New-York cu semigreul Billy Conn, campionul mondial.

După toate probabilitățile, matchul se va disputa pentru titlu.

Breack... stop... out

● Ion Chiriac — campionul regional la categoria „cocoș" — se antrenează intens la sala „Turda" în vederea campionatelor amatoare, cari vor avea loc în cursul lunei acesteia. El speră să facă o figură cât mai onorabilă și speră să-și mențină titlul.

● Asociația de box „Tirul" și-a reluat antrenamentul — în vederea campionatelor amatoare — în sala „Turda", pusă la dispoziție prin bunăvoința maestrului Zamfir Popazu, unde amatorii lui Toma se antrenează intens cu cei dela Turda.

● Asociația sportivă „Universal" convoacă astăseară, în sala „Box-Sport" din strada Berzei 96, în vederea reluării antrenamentului pe următorii boxeuri: Mișu Petrescu, Gino del Fabris, Zamfirescu D., Gh. Moroianu, Gh. Tătărăscu, Jean Kirculescu, Puiu Olăgilă. Iulian Cetățeanu, Milo Lomer, St Stănescu, Titi Simionescu, Florea Păun. Umberto Bonoguti, Ion Poșca, Morio Foleskein, Florea Murgeanu, Mușetescu Tudor, Marin Pecheci, D. Georgescu. etc., etc.

Sporturi de iarnă

H. C. Rapid n'a mai jucat la Kosice

Am arătat că al doilea match al Rapidului la Budaepsta s'a terminat cu obișnuita busculadă între jucătorii taberelor combatante.

Conducerea grupării pestane neplăcut impresionată de acest desnodământ puțin așteptat, ca să împace pe bucureșteni le-a oferit un match la Kasa (Kosice).

Bucureștenii însă au renunțat să mai facă depìsarea în orașul de provincie, ci au preferat să rămână la Budaepta unde să susțină două matchuri de antrenament, fără publi, cu BKE și Ferencvaros.

F.R.S. va hotărî, Duminică 14 Ianuarie la Predeal, dacă poate sau nu participa la serbările dela Garmisch-Parten Kirchen

F. R. S. va hotărî, Duminică 14 Ianuarie la Predeal, dacă poate sau nu participa la serbările dela Garmisch-Partenkirchen.

După cum am anunțat, în cursul acestei luni se va întruni Comitetul federației române de ski. D. col. adjutant A. Manolescu a convocat comitetul federal pentru Duminică 14 Ianuarie la Predeal, în localul cazinoului batal. IV, pus cu amabilitate la dispoziție de către organele militare din Predeal.

In cursul ședinței dela Predeal, se vor discuta importante chestiuni în legătură cu skiul românesc.

ORGANIZAREA CAMPIONATELOR NAȚIONALE ȘI REGIONALE

F. R. S. urmează să discute și să hotărască toate amănuntele în legătură cu organizarea campionatelor regionale și naționale de ski, competițiune care constitue în fiecare an cel mai de seamă eveniment al skiului nostru.

REGULAMENTELE FEDERAȚIEI

Față de extinderea luată de sportul skiului și de noua organizare a federației, comitetul va avea să examineze proectul de modificare a regulamentelor sportive, technice și administrative ale skiului, numind în acest scop o comisiune care să se ocupe cu redactarea acestei vaste lucrări.

UN CENTRU DE PERFECȚIONARE PENTRU ELEMENTELE TINERE

F. R. S. intenționează să cultive o serie de tinere elemente valoroase prin organizarea unui centru de perfecționare în Bucegi, unde vor fi strânși 12 skieuri recomandați din centrele Sinaia, Bușteni, Predeal și Brașov între 15—18 ani, sub conducerea a unui grup de skieuri de clasa acestor elemente, viitorii campioni de mâine se vor antrena intens și metodic.

Asemenea cursuri s'au organizat cu succes în Franța și au dat rezultate xcelente.

Insfârșit, la Predeal, se vor mai discuta și alte chestiuni de mare interes pentru skiul românesc.

PARTICIPAREA LA MAREA SAPTAMANA INTERNAȚIONALA DE SPORTURI DE IARNA DELA GARMISCH PARTENCHIRCHEN

Tot la Predeal se va discuta și hotărî în ce măsură skiul românesc poate particpa la marea serbare a skiului organizată la Garmisch de către federația de ski germană.

Buletin meteorologic sportiv O. N. T.

Oficiul Nationa de Turism, Serviciul Circulației Turistice, comunică următorul buletin Meteorologic Sportiv, după datele zilei de 4 Ianuarie 1940.

BUȘTENI : Grsimea zăpezii 38 cm., cerul parțial acoperit. Temperatura — 14°. Zăpadă prăfuită, favorabilă pentru sky și ascensiuni. Vizibilitatea 10 km.

SINANIA (cote 1400). Grosimea zăpezii 42 cm., timp frumos. Temperatura — 15°. Zăpadă prăfuită, favorabilă pentru sky și ascensiuni. Vizibilitatea 20 km.

POIANA BRAȘOV: Grosimea zăpezii 60 cm., cerul parțial acoperit. Temperatura — 14°. Zăpadă prăfuită, favorabilă pentru sky și ascensiuni. Vizibilitatea 20 km.

CRISTIANUL MARE (Postăvarul). Grosimea zăpezii 90 cm., cerul parțial acoperit. Temperatura — 11°. Zăpadă prăfuită, favorabilă pentru sky și ascensiuni. Vizibilitatea 20 km.

POIANA ȚAPULUI. Grosimea zăpezii 45 cm., temperatura — 12°. Zăpadă prăfuită, favorabilă pentru sky și ascensiuni Vizibilitatea 3.000 metri.

VATRA DORNEI (Cabana Suhard). Grosimea zăpezii 38 cm., timp frumos. Temperatura — 21°. Zăpadă prăfuită, favorabilă pentru sky și ascensiuni. Vizibilitatea 10 km.

SIBIU (Sanatoriul Păltiniș). Grosimea zăpezii 46 cm., timp frumos. Temperatura — 16°. Zăpadă prăfuită, favorabilă pentru sky și ascensiuni. Vizibilitatea 10 km.

STANA DE VALE. Grosimea zăpezii 43 cm., timp frumos. Temperatura — 17°. Zăpadă prăfuită, favorabilă pentru sky și ascensiuni. Vizibilitatea 10 km.

Pârtia dela Sinaia, amenajată

Federația Română de Bobsleig aduce la cunoștința cluburilor care fac parte din aceia federație că pârtia dela Sinaia va fi în câteva zile complet amenajată și probabil la va fi deschisă pentru antrenament.

Federația va comunica la timp data concursurilor oficiale. Primul concurs național va avea loc probabil la 13 Ianuarie la Sinaia.

Ferencvaros joacă mâine și poimâine la Sighișoara

Unul din conducătorii H. C. Rapidului, întors eri dela Budapesta ne-a informat, că echipa de hockey a Ferencvarosului în drum spre București va juca Sâmbătă și Duminică la Sighișoara.

Adversarul echipei ungare urmează să fie selecționata orașului întărită cu jucătorii H. C. Rapid.

Ferencvaros va veni după acest match la București, unde joacă Miercuri.

Patinaj

Concursul de patinaj viteză dela Oslo

Oslo, 4. — In localitatea s'a desfășurat un concurs internațional de patinaj-viteză, la care a participat afară de campionul european Bersins (Letonia) și americanul Schröder.

Intâlnirea celor două celebrități pe 1500 metri s'a terminat... la egalitate, ambii sosind în acelaș timp.

Rezultatele:

1500 m.: 1 și 2 Schröder (U.S.A.) și Bersins (Letonia) 1,35,4.

500 m. : Engnestangen (Norvegia) 44,1 sec.

PING-PONG

Matchul România - Germania definitiv perfectat pentru data de 8 Ianuarie

Am anunțat în numărul nostru de ieri angajarea unui match femenin România-Germania, în locul matchului România-Iugoslavia. Revenim astăzi cu noui amănunte :

Acest match se va disputa în seara zilei de 8 Ianuarie, după disputarea probelor individuale ale campionatului internațional.

Echipele vor alinia următoarele formații:

ROMANIA: D-rele Angelica Adelstein și Sari Koloszvary.

GERAMNIA : D-rele Trude Pritzi și H. Bussmann.

După cum se vede, echipele sunt alcătuite din cele mai bune jucătoare.

El va prilejui un adevărat regal sportiv și are avantajul că este primul match inter-țări femenin, disputat în România.

Matchul se va disputa după sistemul Cupei Davis.

Jucătoarele germane vor sosi în cursul zilei de azi, cu acceleratul de Budapesta, la 10,40.

Jucătorii români se antrenează cu asiduitate în vederea campionatelor internaționale

Au început să sosească jucătorii din provincie

(Urmare din pagina I-a)

Deși nu e în „formă" de declarații totuși reușim să-i smulgem câteva clipe prețioase.

— „N'am încredere în șansele mele. Nu vreau să mă flatez ci e purul adevăr căci întâlnesc jucătoare tari în speță Pritzi și Bussmann cu Bussmann m'am întâlnit de trei ori și rezultatul a fost 2—1 pentru mine dar astăzi nu știu dacă sorții mi-ar mai fi favorabili.

Cât despre Pritzi, din trei matchuri ea mi-a câștigat două. Și stilurile lor de joc sunt diferite, căci pe când Bussmann „trage", Pritzi „țăcănește", și vârsta critică în care mă aflu căci nervii nu-mi permit să „țăcănesc suficient".

Pe MIRCEA SCHAPIRA îl găsim pe punctul de a pleca și declarațiile sunt telegrafice.

Insfârșit un optimist!

— „Sunt în bună formă și sper să fac rezultante excelente. Dar...

Șansa cea mai mare o am la dublu-mixt unde fac o echipă redutabilă împreună cu d-ra Adelstein și sper să aduc țării un titlu prețios".

După cum se vede părerile sunt împărțite. Optimiștii de o parte și pesimiștii de alta. Sperăm totuși că vor birui optimiștii.

— V. BAD. —

*

In cursul zilei de ieri, federația noastră de ping-pong a primit o telegramă din partea forului ungar, care anunță că jucătorii budapestani nu pot veni.

Imediat după primirea acestei telegrame, federația română a avut o convorbire telefonică cu Budapesta, pentru a determina pe unguri să vină la București.

De aici i s'a comunicat că răspunsul definitiv va fi trimes seara, adică aseară. Neavând ce face, forul nostru a trebuit să-l aștepte și probabil că-l mai așteaptă și acum...

A T L E T I S M

Atletismul mondial în cifre

Redactorul de specialitate al quotidianului german „Voelkischer Beobachter" publică un interesant clasament al celor mai bune performanțe mondiale și europene.

Găsind că ele pot fi și pentru cunoscătorii români o fidelă oglindă a mișcării atletice din întreaga lume și de pe bătrânul continent, il reproducem în parte, restul urmând să apară în numerele noastre viitoare.

100 M. PLAT

MONDIALE	
Neckermann-Germania	10,3
Scheuring-Germania	10,3
Jeffrey-U.S.A.	10,3
Ellerbee-U.S.A.	10,3
Thompson-U.S.A.	10,3
Ewell-U.S.A.	10,3
Mariani-Italia	10,4
Tranberg-Norvegia	10,4
EUROPENE	
Neckermann-Germania	10,3
Scheuring-Germania	10,3
Mariani-Italia	10,4
Tranberg-Norvegia	10,4
Borchmeyer-Germania	10,5
Hornberger-Germania	10,5
Osendarp-Olanda	10,5
Studer-Elveția	10,5
F. Andersen-Norvegia	10,5
Holmes-Anglia	10,5

200 M. PLAT

MONDIALE	
Jeffrey-U.S.A.	20,8
Lewis-U.S.A.	20,8
Ledford-U.S.A.	20,9
Scheuring-Germania	21,0
Morris-U.S.A.	21,0
W. Miller-U.S.A.	21,0
Davis-U.S.A.	21,0
EUROPENE	
Scheuring-Germania	21,0
Neckermann-Germania	21,2
Mariani-Italia	21,2
Hornberger-Germania	21,4
Gonelli-Italia	21,4
Horbig-Germania	21,5
Tranberg-Norvegia	21,5
Konze-Germania	21,6
Koester-Germania	21,6
Strandberg-Suedia	21,6

400 M. PLAT

MONDIALE	
Harbig-Germania	46,0
Lanzi-Italia	46,7
Woodruff-U.S.A.	47,0
Belcher-U.S.A.	47,1
E. Miller-U.S.A.	47,2
Briedenbach--U.S.A	47,2
Pennington-Anglia	47,3
Shore-Sudafrica	47,4
Quigley-U.S.A.	47,6
Simmons-U.S.A.	47,7
Hamann-Germania	47,8
Missoni-Italia	47,8
Sulzman-U.S.A.	47,8
EUROPENE	
Harbig-Germania	46,0
Lanzi-Italia	46,7
Pennington-Anglia	47,3
Hamann-Germania	47,8
Missoni-Italia	47,8
Helm-Germania	48,2
Baumgarten-Olanda	48,3
Edfeldt-Suedia	48,3
Wieland-Germania	48,5
Strasen-Germania	48,5
Rinck-Germania	48,5
Müller-Germania	48,6

800 M. PLAT

MONDIALE	
Harbig-Germania	1:46,6
Lanzi-Italia	1:49
Brandscheid-Germania	1:50,3
Schumacher-Germania	1:51,2
Giesen-Germania	1:51,2
Woodruff-U.S.A.	1:51,2
Dale-U.S.A.	1:51,5
Burrows-U.S.A.	1:51,7
Wethered-Anglia	1:57,7
Beetham-U.S.A.	1:52
EUROPENE	
Harbig-Germania	1:46,6
Lanzi-Italia	1:49
Brandscheid-Germania	1:50,3
Schumacher-Germania	1:51,2
Giesen-Germania	1:51,2
Wethered-Anglia	1:51,7
Andersson-Suedia	1:52,2
Levecque-Franța	1:52,3
Hansenne-Franța	1:52,3
Littler-Anglia	1:52,4

1.500 M. PLAT

MONDIALE	
A. Andersson-Suedia	3:48,8
A. Jansson-Suedia	3:49,2
Hartikka-Finlanda	3:50
Kaindl-Germania	3:50,2
Pell-Anglia	3:50,2
Wooderson-Anglia	3:51,4
B. Rideout-U.S.A.	3:51,6
Sarkama-Finlanda	3:51,9
Jacob-Germania	3:52
Mehlhose-Germania	3:52,4
EUROPENE	
A. Andersson-Suedia	3:48,8
A. Jansson-Suedia	3:49,2
Hartikka-Finlanda	3:50
Kaindl-Germania	3:50,2
Pell-Anglia	3:50,2
Wooderson-Anglia	3:51,4
Sarkama-Finlanda	3:51,9
Jacob-Germania	3:52
Melhose-Germania	3:52,4
H. Jonsson-Suedia	3:53,4
Mostert-Belgia	3:53,4

5.000 M. PLAT

MONDIALE	
Mäki-Finlanda	14:08,8
Pekuri-Finlanda	14:16,2
H. Jonsson-Suedia	14:18,8
Kurki-Finlanda	14:21,2
Salminen-Finlanda	14:22
Kusoczinski-Polonia	14:24,2
Tillman-Suedia	14:24,8
L. Nilsson-Suedia	14:26,6
Eberlein-Germania	14:27,2
Schaumburg-Germania	14:28,4
Syring-Germania	14:29

10.000 M. PLAT

MONDIALE	
Mäki-Finlanda	29:52,6
Tuominen-Finlanda	30:07,6
Pekuri-Finlanda	30:10,6
Salminen-Finlanda	30:10,6
Kurki-Finlanda	30:16
Tillman-Suedia	30:37,6
Csaplar-Ungaria	30:43,4
S. Znamenskij-U.R.S.S.	30:44,8
G. Znamenskij-U.R.S.S.	30:45,8
Laihoranta-Finlanda	30:47,4
Isohollo-Finlanda	30:47,4
Szilagyi-Ungaria	30:49,2
Kelén-Ungaria	30:49,8
Tamila-Finlanda	30:51,2
Syring-Germania	30:57,4

110 M. GARDURI

MONDIALE	
Wolcott-U.S.A.	13,8
Batista-U.S.A.	14,0
Farmer-U.S.A.	14,2
Lidman-Suedia	14,2
Gedeon-U.S.A.	14,2
Gutting-U.S.A.	14,3
Wright-U.S.A	14,3
Corpenning-U.S.A.	14,3
Humphrey-U.S.A.	14,3
Moore-U.S.A.	14,3
EUROPENE	
Lidman-Suedia	14,2
Glaw-Germania	14,6
Pollmanns-Germania	14,6
Kumpmann-Germania	14,6
Wegner-Germania	14,7
Brisson-Franța	14,7
Brasser-Olanda	14,7
Anet-Elveția	14,7

400 M. GARDURI

MONDIALE	
Hölling-Germania	51,6
Cochran-U.S.A.	51,9
Glaw-Germania	52,0
Simmons-U.S.A.	52,6
Borican-U.S.A.	52,8
Virta-Finlanda	53,2
Storskrubb-Finlanda	53,4
André-Franța	53 6
Darr-Germania	53,7
McBain-U.S.A.	53,7
EUROPENE	
Hölling-Germania	51,6
Glaw-Germania	52,0
Virta-Finlanda	52,2
Storskrubb-Finlanda	53,4
André-Franța	53,6
Darr-Germania	53,7
Klix-Germania	53,7
Areskoug-Suedia	53,8
Mayr-Germania	53,9
Fromme-Germania	53,9

In jurul unei eventuale schimbări în secretariatul general al F.R.A.

Nu de mult, tot în coloanele ziarului nostru, s'a publicat cu oarecari rezerve, eventuala schimbare în conducerea secretariatului general al F. R. A., ca urmare la dispoziția dată de Uniunea Federațiilor de Sport din România, că un federal nu poate fi în acelaș timp membru în două sau mai multe comitete federale.

In această situațiune este d. Rudy Schmettan care este secretar general al F. R. A. și președinte al Federației Române de Tennis pe masă.

Din câte transpiră până în prezent, d-sa va opta pentru președinția sus numitei federații, lăsând deci vacant postul de secretar general al F. R. A.

Odată cu această schimbare, care se va produce până la sfârșitul acestei luni, se nasc nenumărate probleme în legătură cu persoana succesoare la acest post de mare răspundere.

Trebuie să se procedeze cu foarte multă atenție, atât din partea acelora cari sunt însărcinați cu alegerea succesorului, cât și din partea aceluia desemnat să preia conducerea secretariatului general.

Federalii noștri trebuiesc pătrunși de fatpul că un secretar general trebuie să îndeplinească trei condițiuni : să fie un om cu vederi de ansamblu, să fie ordonat și să cunoască necesitățile atletismului nostru.

E drept că, în actuala structură a F. R. A., găsirea unei astfel de persoane este extrem de dificilă, cunoscut fiind că pentru munca depusă secretarul general nu este retribuit, iar atribuțiunile lui sunt multiple, încât face imposibilă o perfectă ținere la punct a lucrărilor pe cari le cere secretariatul general al unei federații.

Și totuși s'ar găsi o soluție care ar descongestiona multiplele atribuțiuni pe cari le are astăzi secretarul general al F. R. A., anume, să se creieze comisiuni cu atribuțiuni precise, ca legitimări, judecată, technică, etc., și cari să fie direct răspunzătoare de lucrările ce le-au fost repartizate

Astfel, secretariatul general ar rămâne să dirijeze toate lucrările de teren. Cât privește corespondența federației, ea va fi lucrată de unul sau doi secretari retribuiți.

Dealtfel, d. col. adj. Emil Pălăngeanu are pus la punct un plan de bătae, în care sunt prevăzute și aceste schimbări în atribuțiunile secretariatului general, el devenind o realitate imediat ce se va produce schimbarea mai sus amintită.

Rămâne de văzut acum, asupra căreia se va fixa comitetul federal, și repetăm : atenție, foarte multă atenție.

— Cec. —

Tariful de publicitate al ziarului UNIVERSUL

(CATEGORIA IV)

LINIA CORP 5

Dela 10-1000 linii Lei	
Dela 1000 linii în sus	„ 7,50
Anunțurile colectorilor de loterii	„ 10
Bilanțuri, convocări, notificări etc.	„ 30
Știri artistice, judiciare, școlare	„ 15
Informațiuni comerciale minimum 5 linii	„ 17,50
Informațiuni financiare minimum 5 linii	„ 17,50
Informațiuni colectori de loterii	„ 20

PAGINA HIPISMULUI

Antrenamentul Gabor,
va prezenta în alergările din 1940, un efectiv de autentice vedete

Cazaca alb cu negru posedă 23 de cai,
Brancas, Buburel și Mitsouko III, brelanul de vedete al lui Gabor

Pe planul al doilea, — după herghelia Scroviște —, se situează printre formațiunile de pur sângi dela noi, Cazaca alb cu negru, de care se îngrijește destoinicul antrenor Gabor.

O formațiune de autentice vedete, nu duce lipsă nici de calitate, nici de cantitate.

Iată acum, o scurtă trecere în revistă a pensionarilor lui Gabor. El are în antrenament 23 de cai.

In fruntea piramidei se găsește Brancas, *câștigătorul premiului Regal, care este considerat — mai mult în baza acestei alergări —, campionul turfului român.*

Este un titlu pe care-l merită. Fiul lui Bishop's Rock nu a alergat în toamnă deloc, în vară fiind victimă unui accident de antrenament. Armăsarul francez este actualmente complet refăcut.

Buburel, *coleg de grajd cu Brancas, reprezintă și el aceiași valoare pentru turful român. Ceva mai mult. Buburel este* cal român. *Este unul din cei mai buni produși ai crescătoriei naționale.*

Mitsouko III *formează cu Brancas și Buburel, brelanul de vedete al Cazacei alb cu negru. Câștigătoare — printre altele — a premiului Arcului de triumf, Mitsouko III era considerată până la această alergare, o fleyieră. După cursă, iapa franceză s'a dovedit a fi o steyeră la fel de valoroasă.*

Szantas *a „încercat" să arate în România, o parte din valoarea lui din Ungaria. Poate că 1940 îl va fi mai norocos.*

Corniţa *este și ea o vedetă. O fleyeră prin excelență, în ultimul timp s'a văzut prin handicapuri. Sperăm ca la anul, Corniţa să redevină iapa dela doi ani.*

Șoim, Orion *și* Etelköz *sunt caii de handicapuri ai antrenorului Gabor.*

In ceeace privește pur sângii de trei ani, formațiunea de care ne ocupăm în rândurile de față posedă elemente valoroase, dar care nu au arătat însă, ceeace ne așteptam. Este cazul iepelor Malnone *și mai ales* Persone. *Ultima cu o origină din cele mai alese — este soră cu Contrevent, câștigătorul „Cesarewitschului", — a marcat valori mai bune pe distanțele lungi, care însă au fost puține, anul trecut. Aceasta ar fi o explicație a slabelor ei performanțe din 1939 și faptul care ne face să credem că anul acesta va arăta ceva mai mult.*

Argintiu, *câștigătorul premiului Predicateur, este calul în care anturajul și-a pus speranțele în Derbyul 1940.*

Continuând politica de până acum, formațiunea aceasta a făcut masive cumpărări de yearlingi străini, cu ocazia penultimei licitații a Jockey Clubului.

Dintre doi anii români, remarcăm pe Prinţ Alemby, *propriu frate cu Argintiu.*

După cum se poate vedea, lotul lui Gabor este cât se poate de select și suntem convinși că și în 1940 va juca un rol la fel de important, în hipismul românesc.

LOTUL PE CARE GABOR IL VA PREZENTA IN 1940

4 ani și mai sus

Buburel din Prince d'Orange II și Răzoare.
Brancas din Bischop's Rock și Boite de nuit.
Mitsouko III din Indus și Montarde.
Szantas din Santorb și Bon soir.
Corniţa din Walter Gay și Katie.
Șoim din Prince d'Orange II și Shelsey Queen.
Etelköz din Ascaino și Ereny.
Orion din Weissdorn și Okosan.

3 ani

Argintiu din Prince d'Orange și Domnșoara Allemby.
Carsix din Cidcampeador și Carte Grise.
Malnone din Aethelstanși Charnoise.
Persane din Maravedis și Persian Princesse.
Voicuța din Blue Boy și Oglinda.
Gorică din Prince d'Orange II și Golden Flaunce.
Lecaude din Scherzo și Face Value.

2 ani

Cordon Rouge din Maravedis și Rouge Angevine.
Marsala din Potiphar și Malice.
Orateur III din Amphortas și Orla.
Trevaux din Altay și Treves.
Blue Song din Blue Skies și Canostar.
Prinţ Allemby din Prince d'Orange II și D-ra Allemby.
Satrap II din Satrap și Soldobăgianca.
Golana din Prince d'Orange II și Golden Flounce.

Alergările de trap

Băneasa Trap, Ziua III-a, Duminică 7 Ianuarie
— PROGRAM DEFINITIV —

Premiul ARGENTIERE
Condiție (½) — 13.000 lei

2100 Victoria.
2120 Lăutar, Zanoza.
2180 Jack.
2200 Călin, Bandit II.
2220 Brenn, Va-ta.
2240 Dor de Ducă, Elena.
2280 Hollo.
2300 Tufănica, Sultana.

Premiul ANYOS
Condiție — 13.000 lei

1720 Tava, Brad, Tătăran.
1740 Dolly Worthy, Peter Worthy, Redea.
1760 Voința, Kamaa, Sonora, Zenit, Movila, Busuioc, Handicap.

Premiul ALMOS
Handicap — 13.000 lei

1700 Cimbric, Ikar.
1720 Peggy Worthy, Voevod, Kirasa, Uraca.
1740 Ciuleandra, Năluca, Zanoza
1760 Ulm, Uria, Iarba, Luminița
1780 Musculița.
1800 Furor, Prinț Worthy, Lilia, Speranța, Bănuța.
1820 Românaș, Pușa.

Premiul ARCEȘTI
Handicap — 13.000 lei

2100 Elișor.
2120 Columbus.
2160 Pan Worthy, Ialpug.
2200 Zgomot, Livada, Tais, Sultana.
2220 Lugoj, Pinkerton, Brenn, Makrele, Sultan II.

Premiul ARKON BOKRON
Condiție (1/10) — 18.000 lei

1720 Giuditta, Tutun.
1740 Hercegno.
1760 Havana, Iubita.
1780 Nation.

Premiul ALSO REAPER
Handicap — 15.000 lei

2100 Inel.
2120 Zenit.
2140 Ciclop, Zvon, Busuloc.
2160 Cupidon, Vuet.
2180 Bruma II.
2200 Vivat

Premiul ARMAȘ
Record — 13.000 lei

1700 Cavaler, Don, Tais, Giovinezza II.
1720 Peter Gordon.
1740 Lugoj, Floare, Domnica, Movila, Mohor, Sultana, Sultan II.
1760 Eggy, Voința, Peter Worthy Sonora, Sonia Worthy, Draga Mea.
1780 Giuditta
1800 Prokator.

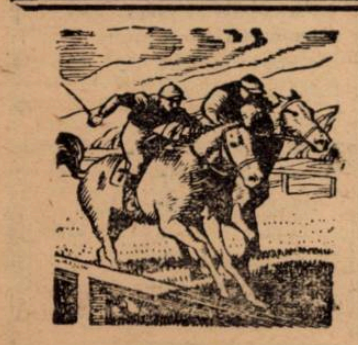

Eri la Roma

Ciclopico, învingător în Premio Marcelli

ROMA, 4. — Azi s'a disputat în localitate, pe hipodromul Villa Gloria, Premio Marcelli, alocat cu 15.000 lire.

Victoria a revenit lui Ciclopico. Al doilea s'a plasat Quadrilli.

Mâine la Băneasa Trap

O reuniune
care se anunță interesantă

Trei alergări de vedete. Concurenții probabili

Reuniunea de mâine dela Băneasa Trap iese din cadrul comun al reuniunilor de iarnă. Se diferențiază prin faptul că pe program figurează trei alergări de vedete.

Cap de afiș este premiul Bobotezei, unde Antrag va întâmpina o dârză rezistență din partea lui Hanibal II, Prokotor, Viitor și Rota. Distanțele din program îi fac pe toți, la fel de periculoși.

Mai remarcăm premiul Adonis, unde se vor întâlni Dorka, Panduc, Havana și Katy Caid și premiul Admire.

Iată acum, care sunt concurenții probabili.

Concurenții probabili

Premiul ANGORA
Condiție — 13.000 lei

Comtesse W.	1680	Corol
Cavaler	1720	0
Tătăran	1740	?
Jack	1740	Fischer
Florita	1760	Drăgotescu
Don	1760	Voronin
Fudul	1760	Ghinea
Diadia Lul	1780	Szabo
Eol	1780	0
Ulis	1780	0
Mohor	1780	Gaidaev
Aluniș	1800	0
Elena	1800	0
Geisha	1820	Podoleacov

Premiul ADMIRE
Condiție — 15.000 lei

Kamaa	2140	Grünwald
Sultana	2140	0
Cupidon	2160	Dobrescu
Busuioc	2160	0
Bruma II	2180	Lucan
Spic	2180	0
Nation	2180	Gaidaev
Pandur	2200	0
Kanada	2200	x
Brebenea	2200	0
Havana	2200	0

Premiul AVRIG
Performanță — 13.000 lei

Turla	1700	0
Pușa	1700	?
Iarba	1700	Lucan
Lilia	1700	0
Bănuța	1700	Gram
Paj Axtell	1740	Ccrol
Giovinezza II	1740	0
Tais	1760	0
Bandit II	1760	Voronin
Tava	1780	Drăgotescu
Lugoj	1800	Tassopol
Voința	1800	Fischer
Sonora	1800	0
Domnica	1800	0
Draga mea	1800	Gaidaev
Sultan II	1800	0

Premiul ALCAZAR
Handicap — 13.000 lei

Vrăjitor	2100	Voronin
Furor	2100	Dumitrescu
Prinț Worthy	2100	Corol
Lilia	2100	0
Pușa	2120	?
Columbus	2140	0
Dudu Gordon	2160	Gaidaev
Ialpug	2180	Fischer
Giovinezza II	2220	Podoleacov
Paj Axtell	2220	0

Premiul BOBOTEZEI
Handicap — 18.000 lei

Inel	1700	Brânzea
Kamaa	1720	0
Catinca	1740	0
Rota	1760	Raymer
Hercegno	1760	Szabo
Viitor	1780	Ghinea
Prokator	1780	Fischer
Blondella	1780	x
Edith	1780	0
Hanibal II	1800	Gaidaev
Antrag	1820	Grünwald

Premiul ADONIS
Condiție — 18.000 lei

Tutun	2100	0
Pandur	2120	Dobrescu
Havana	2120	A-sky
Katy Caid	2120	0
Nation	2120	0
Dorka	2120	Grünwald
Kanada	2160	?

Premiul ARGEȘ
Handicap — 13.000 lei

Primăvara	1700	Fischer
Fudul	1700	0
Dor de Ducă	1720	Ghinea
Jeles II	1720	Voronin
Sonora	1720	?
Sultana	1720	Zabelin
Mohor	1720	0
Isabela	1740	Cnotenco
Lugoj	1740	0
Tufănica	1740	Gaidaev
Don	1740	0
Elena	1740	?
Sultan	1740	0
Peter Worthy	1760	D-ra Crist.
Ciclop	1780	Szabo
Dolly Worthy	1780	0
Sorvaneț	1800	Borisiac
Handicap	1800	0

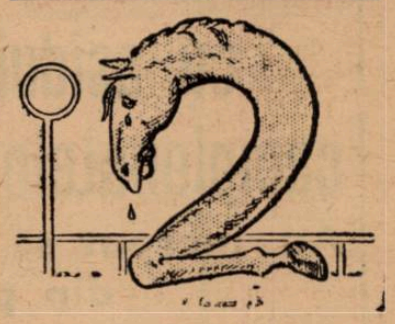

INFORMAȚII

• AZI va ține ședință asociația propritarilor și crescătorilor de pur sânge din România. In cadrul acestei ședințe se va întocmi un memoriu către Jockey Club, prin care să se solicite majorarea alocațiilor.

• SECRETARIATUL Societății hipice Române de Trap, a terminat trierea nașterilor declarate, din 1939. Numărul total, este 137.

• SE aduce la cunoștință, tuturor acelora care mai au licențe la secretariatul Societății Hipice Române de Trap, că astăzi este ultima zi pentru ridicarea lor. In caz contrar, nu le va fi permis accesul pe hipodrom.

Clasamentul conducătorilor pe 1940

Pavlic	1
Ghinea	1
Gaidaev	1
Grünwald	1
Brânzea	1
Thal	1
Litviniuc	1

HIPISM

Cum s'au prezentat în 1939, cei șase trăpași americani, importați acum un an

Zeta are cel mai bun record, a câștigat cea mai mare sumă și cel mai mare număr de curse. Amy Scotland s'a prezentat de cele mai multe ori la start

ZETA
din Pether the Brewer și Flaming Youth
aparține d-lui maior Petrovici
este antrenată și condusă de Dobrescu
a fugit de 18 ori
a câștigat de 10 ori
cel mai bun record: 1.28,8
suma câștigată în anul curent: 120.800 lei.

DEXTER HANOVER
din Peter the Brewer și Rani
aparține d-lui Pitișteanu
este antrenat de N. Terehov și condus de N. Cerkasov
a fugit de 11 ori
a câștigat de 8 ori
cel mai bun record: 1.32,3
suma câștigată în anul curent: 80.000 lei.

CAROL HANOVER
din Landy Flach și Busy's Lu
aparține d-lui A. Hannanel
este antrenată și condusă de L. Grünwald
a fugit de 14 ori
a câștigat de 6 ori
cel mai bun record: 1.30,3.
suma câștigată în anul curent: 70.300 lei.

AMY SCOTLAND
din Scotland și Amy Mc Elwin
aparține d-lui colonel I. Georgescu.
este condusă și antrenată de I. Szabo
a fugit de 23 ori
a câștigat de 5 ori
cel mai bun record: 1.31,8
suma câștigată în anul curent: 90.300 lei.

HELEN HALPIN
din Protector și Etta Guy
aparține d-lui M. Pântecan
este antrenată și condusă de Gh. Ghinea
a fugit de 22 ori
a câștigat de 4 ori
cel mai bun record: 1.35,9
suma câștigată în anul curent: 39.400 lei.

CLIFFORD HANOVER
din Calumet Chuch și Queen Hanover
aparține hergheliei Banloc
este antrenat de N. Terehov și condus de N. Cerkasov
a fugit de 7 ori
a câștigat de 6 ori.
cel mai bune record: 1.35,3
suma câștigată în anul curent: 54.000 lei.

In Decembrie trecut au fost aduși din America șase trăpași yearling, de clasă ridicată, cari s'au vândut la licitație publică.

In anul curent toți s'au prezentat în curse publice

In rândurile de mai jos vom schița activitatea lor, care este destul de îmbucurătoare.

ZETA

Iapa d-lui maior Petrovici este soră, după tată, cu Joppa Hanover, campioana trapului românesc.

Zeta a avut în anul care este pe sfârșite, o activitate prodigioasă, mai ales în prima parte a meetingului.

Fischer, destoinicul profesionist, a pus-o repede pe picioare, reușind să o conducă la victorie de șase ori consecutiv, prima înfrângere suferind-o din partea lui Elly.

Zeta a fugit de 18 ori, câștigând de 10 ori. A coborât la 1 28.8, cel mai bun record înregistrat printre caii cu care a fost adusă din America.

Suma pe care a câștigat-o se ridică la 120.800 lei.

In ultimul timp, Zeta nu a deținut o formă prea bună.

In ceea ce privește viitorul, din partea Zetei trebue să ne așteptăm la noi progrese.

CLASAMENT DUPA CURSELE CAȘTIGATE

Zeta	10
Dexter Hanover	8
Clifford Hanover	6
Carol Hanover	6
Amy Scotland	5
Helen Halpin	4

CLIFFORD HANOVER

Armăsarul din Calumet Cluck și-a făcut apariția în probele publice destul de târziu și de puține ori.

Totuși, Clifford Hanover este unul din caii care promite cel mai mult, dacă avem în vedere felul cum s'a comportat.

Și-a corectat recordul, ultima oară, pe o vreme neprielnică, cu rei secunde, ceeace înseamnă că pensionarul hergheliei Banloc, are o bună rezervă de secunde.

Interesant la Clifford Hanover este faptul că a *fugit de șapte ori, câștigând de șase ori.* Nu a pierdut, deci, decât o singură cursă.

El are toate șansele să devină cel mai bun trăpaș din cei șase care au fost aduși acum un an din America.

DEXTER HANOVER

Și pe acesta, Cerkasoff l-a fugit cu foarte multe menajamente, neînscriindu-l în probele publice decât târziu și rar.

S'a prezentat la start de 11 ori și a terminat victorios de 8 ori. Un bilanț aproape la fel de bun ca acela al lui Clifford Hanover.

După origina paternă, Dexter Hanover este frate cu Zeta și Joppa Hanover.

Armăsarul d-lui Pitișteanu promite să fie o autentică vedetă.

Cel mai bun record al lui este 1.32.3, dar Dexter Hanover este capabil de cronometraje mult mai bune, ori de câte ori a câștigat, manifestând o netă superioritate asupra adversarilor.

CLASAMENT DUPA SUMELE CAȘTIGATE

Zeta	120.800
Amy Scotland	90.300
Dexter Hanover	80.000
Carol Hanover	70.300
Clifford Hanover	54.000
Helen Halpin	39.400

AMY SCOTLAND

Pensionara hergheliei Rodica este deținătoarea unui record: a concurat de cele mai multe ori și nu a reușit să câștige decât de 5 ori.

Aceasta, pentrucă în prima parte a meetingului, Amy Scotland era foarte neregulată. Ea a fost pusă pe picioare târziu, ultimele ei performanțe fiind, în schimb, bune.

Amintim, că pe 2100 de metri a dispus de Torent, dela care primea doar 20 de metri, după ce armăsarul o întrecuse în parcurs.

Pe lista sumelor câștigate, fiica lui Scotland ocupă locul al doilea, cu 90.300.

Amy Scotland pare cea mai bine înzestrată, dintre trăpașii de care ne ocupăm în rândurile de față, în ceia ce privește aptitudinile pentru distanță.

A concurat cu mare succes pe parcursurile lungi.

Amy Scotland mai are de progresat în corectitudine.

CAROL HANOVER

Această iapă a alergat mult în prima parte a meetingului care este pe terminate.

Ca și Zeta, Carol Hanover a fost antrenată de Fischer, care a pus-o repede pe picioare. Și ea a câștigat câteva curse consecutive și tot Elly a fost aceea care i-a administrat prima înfrângere.

După Fischer, Tassopol a fost antrenorul iepei americane, iar în ultimul timp ea a fost dată în grija lui Grünwald, care încearcă să o repună pe picioare.

Așteptăm ca anul 1940 să ne arate ceeace valorează realmente Carol Hanover, pentrucă Duminică a fugit și a arătat că nu este refăcută.

HELEN HALPIN

A fugit de foarte multe ori, a câștigat de foarte puține ori, a câștigat cel mai puțin și deține cel mai modest record.

Este capricioasă. Nu arată valoarea reală decât când e lăsată în fruntea plutonului.

CLASAMENT DUPA RECORD

Zeta	1.28,8
Carol Hanover	1.30,3
Amy Scotland	1.31,8
Dexter Hanover	1.32,3
Clifford Hanover	1.35,3
Helen Halpin	1.35,9

O singură dată a câștigat din fundul plutonului: într'un lot puțin numeros și când a fost condusă cu cea mai mare prudență de Cerkasoff. Ghinea, actualul ei antrenor, o forțează — de cele mai multe ori — pep rima parte a parcursului, așa că la finish se găsește în dificultate.

Helen Halpin are însă înaintea ei o întreagă carieră, ca să devină o vedetă..

CLASAMENT DUPA CURSELE FUGITE

Amy Scotland	23
Helen Halpin	22
Zeta	18
Carol Hanover	16
Dexter Hanover	11
Clifford Hanover	7

VOLLEY BASKET-BALL

Duminică, a cincea etapă a cupelor de iarnă

Activitatea de basket și volleyball, întreruptă din cauza sărbătorilor, va fi reluată Duminică în sala „Inainte" când se vor desfășura jocurile din cea de a V-a etapă a cupelor de iarnă.

Programul se prezintă astfel:

Venus—Vulturii Carpaților volley băieți, ora 8, arb. Cezar Iosif— Beloiu D.

Cometa—C.F.R. ora 8,30 volley băieți, arb. Cezar Iosif—Grigorescu C-tin.

Sp. Studențesc — I.P.S.P.B., volley băieți, ora 9, arb. Iatropol — Verhoeven.

Monitorul Oficial — Craiu Nou, volley fete, ora 9,30 arb. Iatropol— Georgescu.

Viforul Dacia — Start volley fete, ora 10, arb. Andronache Aurel — Hociung C.

Caraiman — Vergu ora 10,30, volley fete, arb. Alexandrescu N. — Bolus R.

Tirul — Aurora, volley băieți, ora 11, arb. Riegler C. — Andronescu Virgil.

Hai-Hai — Aurora, volley fete, ora 11,30, arb. Marinescu Fr. — Agapie Annie.

Tirul — Caraiman, basket, ora 12, arb. Riegler — Ionescu Dan și Anton Manole.

A.S.C.I.J. — Viforul Dacia volley băieți, ora 14,30, arb. Avachian Gr. — Zamfirescu Ion.

Bonaparte — Crai Nou, volley băieți, ora 15, arb. Avachian Gr. — Humis C-tin.

St. Român I — A.S.C.I.J. volley fete, ora 15,30, arb. Surmelian — Gadidov Ovidiu.

E.F.A. — Viitorul volley băieți, ora 16, arb. Georgiade C. — Tipărescu Alex.

E.F.A. — Macaby, volley feminin, ora 16,30, arb. Covaci F. — Ionescu Mircea.

V.S.C. — Radu Vodă volley băieți ora 17, arb. Udenio Aramo — Cârâc D. Ben.

Sportul Studențesc — Bonaparte volley fete, ora 17,30, arb. Avachian — Bobeș R.

St. Român II — Radu Vodă volley fete, ora 18, arb. Scorțeanu — Kestanian N.

C.F.R. — E.F.A. II, basket ora 18,30, arb. Udenio Aramo — Lascarov T. și Epuran G.

Av. Sportiv — Delavrancea volley băieți, ora 19,30 arb. Covaci — Abazian.

Macaby — Monitorul Oficial volley băieți ora 20,30 arb. Papinian—Humis.

Caraiman — Săgeata volley, băieți, ora 21, arb. Bucur C. — Abazian H.

Pregătiri intense în vederea matchurilor cu G. U. F. Milano

(Urmare din pag. I-a)

ceasta va face astăseară, începând dela ora 21, un sever antrenament la care vor participa pe lângă jucătorii primei echipe și: **N. Alexandrescu, N. Mănciulescu, S. Gruenstein și G. Petrescu.**

S'A MODIFICAT PROGRAMUL DE ANTRENAMENT AL SELECTIONABILELOR

In programul de antrenament al selecționabilelor pe care l-am publicat la timp, au intervenit unele modificări.

Acestea se vor antrena după cum urmează :

Sâmbătă, 6 Ianuarie, la ora 18.
Luni, 8 Ianuarie, la ora 18.
Joi, 11 Ianuarie, la ora 18.

Antrenamentul de Miercuri 10 Ianuarie a fost suspendat.

După cum se vede, F.R.B.V. se îngrijește serios de jocurile cu G. U. F. Rămâne ca rezultatele de pe teren să răsplătească măcar în parte eforturile federalilor.

NAUTICE

După un an de încercări strălucit realizate, F.R.S.N. îndreptățește speranța unor performanțe noui, pentru anul acesta

In iarna anului 1938/1939, federația română de sporturi nautice este pusă pe baze noi, prin venirea la cârmă a d-lui amiral adj. Păiș Niculae, președinte, și c-dor E. Săvulescu, secretar general.

ACTIVITATEA NAUTICA A ANULUI 1939

Activitatea sportivă a fost împărțită în trei faze principale: faza I-a antrenament inițial pe cluburi, faza II-a campionatele regionale, faza III-a campionatele naționale.

Atât campionatele regionale cât și cele naționale de rame și Herăstrău, la cari au luat parte peste 200 sportivi din toată țara.

Rezultatele obținute au fost destul de mulțumitoare și comparabile cu cele din străinătate.

Cu ocazia serbărilor marinei, dela Constanța, s'au desfășurat, în ziua de 15 August, campionatele naționale militare de lotci, precum și de caiace străjerești, cari au fost încununate cu un deplin succes.

CRUCIERA YACHT-CLUBULUI REGAL ROMÂN

Trebue relevată măreața comportare a crucierei nautice pe marea Neagră până la Istambul, efectuată sub conducerea d-lui ing. N. Caranfil, și regatele de „Joală Olimpică" și „Staruri" unde campionii noștri Victor Geles și Dan Simionescu Râmniceanu, au realizat rezultate frumoase.

ACTIVITATEA VIITOARE

Incheind această activitate care se poate numi pe drept cuvânt foarte fructuoasă F.R.S.N. pornește cu noi planuri și speranțe pentru propășirea sportului nautic românesc.

In primul rând, se va crea o școală de antrenori, aducându-se un antrenor strein care va iniția tinerile elemente în stilul cel mai corect.

F.R.N.S. va creea 2-3 cluburi model, deschise tuturor, pentru o propagandă cât mai mare.

Se va încerca a se construi un bazin special cu tribune și hangare cu pistă pentru campionate în lungime de 2000 m.

Tot în scop de propagandă, se vor înființa noi centre de nave model în fiecare regiune.

Cu începutul frumos pe care îl are, F.R.S.N. poate spera să atingă toate aceste deziderate.

Noi le urăm realizarea frumosului program și un an cât mai bun.

H.A.S.K. sau Beogradsky Ujpest sau Ferencvaros...

...iată o schiță a programului internațional al grupărilor Venus și Rapid

Nu va fi niciun match internațional înainte de începerea returului

Anul 1939 a fost un an cu săracă activitate internațională inter-cluburi.

Și se pare că și 1940 va fi tot atât de puțin bogat.

RAPID VA STABILI UN PROGRAM COMUN CU VENUS

Evident, deocamdată nu se poate vorbi de un program internațional

Se poate afirma totuși că cele două mari grupări organizatoare din București, Venus și Rapid nu-și vor face concurență.

Intr'adevăr, încă înainte de inceperea returului campionatului național cele două cluburi vor stabili un program comun, care nu va fi prea încărcat.

De altfel situația internațională nu permite alcătuirea unui asemenea program de activitate.

NICIUN MATCH INTERNAȚIONAL IN LUNA FEBRUARIE

S'a scris de mai multe ori că se vor organiza matchuri internaționale în luna Februarie, ca ultime pregătiri ale echipelor pentru retur.

Lucrul acesta este imposibil de realizat pentru două motive la fel de puternice.

In primul rând, la sfârșitul lui Februarie echipele din Ungaria și Jugoslavia, cari ar putea veni, sunt în campionat și nu mai au date libere.

In al doilea, timpul nesigur face prea mare riscul unor asemenea organizări.

Așa dar, echipele bucureștene vor face pregătiri „autochtone".

H.A.S.K. SAU BEOGRADSKY, UJPEST SAU FERENCVAROS

O remarcă importantă, care se impune de la început, este aceea că activitatea internațională a cluburilor noastre va fi legată de aceea a echipelor maghiare și jugoslave.

Pentrucă, în actuala situație internațională, numai ele pot juca la noi.

Echipele italiene cer prețuri exorbitante.

Pentru primăvara 1940, sunt în studiu două proecte.

Unul prevede angajarea unei echipe jugoslave, iar celălalt al unei formații ungare.

Și anume sunt în discuție patru echipe.

Din Jugoslavia, Rapid ar intenționa să angajeze pe H. A. S. K. sau Beogradsky.

De Gradjansky nu poate fi vorba, date fiind raporturile încordate cari există între feroviarii bucureșteni și campioana Croației.

Va fi însă preferat Beogradsky dacă va accepta condiții nu atât de ridicate.

Echipele ungare vizate sunt Ujpest și Ferencvaros. Cu aceste echipe s'au și început „schimburile de vederi".

Acestea sunt toate lucrurile ce se pot spune despre programul internațional al cluburilor bucureștene. Sărac, firește. Dar trebue să ne mulțumim cu el pentrucă situația Europei nu permite altul.

După trei matchuri și 5 ore și jumătate de joc

Liguria a eliminat Fiumana cu 4-2 din Cupa Italiei

— Serviciul nostru special —

Roma, 4. — Astăzi s'a rejucat pentru a doua oară matchul de cupă Liguria—Fiumana, care — în precedentele partide — au terminat la egalitate: 1-1 și 0-0.

De data aceasta, Liguria—superioară aproape tot timpul — a învins cu 4-2 (2-1). Jocul însă, nu a fost prea technic. S'a remarcat doar prin alura vioaie.

Au marcat: Loich I (Fiumana) — în proprie poartă — (min. 8), Quaresima (Fiumana) în min. 22, Spinola (Lig.) în min. 30, Riccardi (Lig.) în min. 53, Volk (F.) în min. 60 și Spinola (Lig.) în min. 78.

Portugalia va juca cu Italia și Elveția la primăvară

LISABONA, 4. — Echipa națională a Portugaliei, care în urma eșecului din anul trecut, din partea Elveției (0:4), fusese pusă la index de propria-i federație, își va reincepe activitatea internațională la primăvară.

Unsprezecile porthghez va susține două matchuri în deplasare, împotriva Italiei și Elveției.

(N. R.: Eșecurile sunt sigure și în aceste matchuri, cum rămâne cu punerea la index?).

M. S. Regele a răspuns la telegrama d-lui G. Plagino

La telegrama de felicitare a d-lui George Plagino, președintele U.F.S.R.-ului, M. S. Regele a binevoit să răspundă prin următoarea telegramă:

D-lui George Plagino
președintele U. F. S. R.
Str. Gen. Praporgescu 26

Vă mulțumesc pentru urările Dvs. personale și ale mișcării sportive românești.

Carol II

Campionatul de hockey pe ghiață al Germaniei a început

Berlin, 4. — **La Colonia a început capionatul de hockey pe ghiață al Germaniei.**

Primul match s'a disputat în fața a 5000 de spectatori între Düsseldorfer E. G. și Krefelder E. V.

Intâlnirea a revenit echipei Düsseldorfer E. G. cu 2:0 (1:0, 0:0, 1:0).

Punctele învingătorilor au fost arcate de Tobien și Orbanowsky.

Un hockeyst român în celebra echipă Harringay: Radu V. Tilea!

Londra, 4. — Studentul român Tilea V. Radu, care urmează cursurile la universitatea din Oxford, a fost primit în echipa de hockey pe ghiață a categoriei I, a clubului Harringay.

El va participa cu susnumita echipă în matchurile amicale ce le va susține clubul în timpul sezonului de iarnă.

L. T. C. învingător la scor

— Serviciul nostru special —

PRAGA, 4. — Astăzi după amiază s'a disputat în cadrul campionatului național matchul de hockey pe ghiață dintre L.T. C. și P.C.L.T.K.

L.T.C., în mare formă, a învins cu 9—0 (1—0, 6—0, 2—0), prin punctele marcate de: Trojak (6), Malecek, Kucera și Plocek.

Japonia e dispusă să organizeze în 1940 Jocurile Pan-Pacifice

New-York, 4 — *Cu intrarea în război a Finlandei, jocurile Olympice din 1940 au fost compromise.*

Totuși ideia organizării unei manifestațiuni sportive similare continuă să preocupe în mod serios înaltele cercuri sportive internaționale.

Amateur A. Union a primit o interesantă propunere din partea federației japoneze de atletism prin care arată că este dispusă să organizeze în cursul anului 1940 jocurile Pan-Pacifice.

Jocurile s'ar bucura de participarea a cel puțin 500 sportivi din Statele Unite, Mexic, America de Sud, Canada, Indochina Franceză, Filipine, China, Siam și Mandciuko.

Probele acestei olympiade pacifiste ar fi: natație, lupte, rugby, ciclism, tennis, yahting, basket-ball și atletism.

Intervenții pentru participarea României la Garmisch-Partenkirchen

In altă parte a ziarului nostru anunțam că printre numeroasele probleme pe cari le are de rezolvat comitetul F. R. Ski. ce se va întruni Duminică, 14 Ianuarie la Predeal, va fi și eventualitatea participării României la marea săptămână internațională de sporturi de iarnă de la Garmisch-Partenkirchen.

In legătură cu acest lucru suntem în măsură să anunțăm că în cursul chiar acestei săptămâni d. col. adj. A. Manolescu, președintele F. R. Ski, se va prezenta d-lui ministru Grigore Gafencu, căruia îi va expune importanța pe care o are această intâlnire internațională. urmând să se pună la punct și chestiunile ce privesc probabila deplasare a sportivilor români în actuala situație internațională.

Pusă la punct această chestiune, restul va rămâne să se rezolve în comitetul federal dela 14 Ianuarie.

DONALD LASH a câștigat campionatul de cross-country al Statelor Unite

NEW-YORK, 4. — **Campionatul de cross-country al Statelor Unite, care s'a desfășurat pe o distanță de 10.000 m. a revenit pentru a 6-a oară veteranului Donald Lask, care a parcurs distanța în excelentul timp de 32:26.**

Al doilea s'a clasat Reiss cu 32:30.

500 metri în 6 minute 28 secunde

OSTENDE, 4 — Tânăra înotătoare belgiană, Fernande Caroen, a reușit să stabilească un nou record mondial pe 500 m stil liber.

Ea a realizat timpul de: 6 min. 26,4 secunde, doborând astfel fostul record mondial al danezei Ranghild Hveger, care era de 6 min. 34,3 secunde.

Editura Societății Anonime „Universul", București, Str. Brezoianu No. 23—25 — România

Taxa poștală plătită în numerar conform aprobării dir. generale p. t. t. nr. 24.464/939

2 LEI

UNIVERSUL

8 PAGINI

5 - 1940

Redacția și Administrația: Palatul „UNIVERSUL" str. Brezoianu 23—25. Telefon: Centrala 3.30.10; Redacția 4.21.81. Redactor responsabil EUGEN DUMITRESCU

Proprietar: „Universul", S. A. Adm.-delegat: STELIAN POPESCU Inscris sub No. 167, Trib. Ilfov

Nr. 5. — Anul III BUCUREȘTI. — Duminică 7 Ianuarie 1940

ABONAMENTE: Pentru grupări sportive 1000 lei anual

1 an LEI 500
6 luni LEI
3 luni LEI

St. Român joacă astăzi și mâine în Spania

Potrivit programului pe care și-l alcătuise înainte de a pleca în turneu în Italia, Stadiul Român urmează să joace astăzi și mâine în Spania și anume la Barcelona.

Astăzi, bucureștenii trebue să înfrunte reprezentativa Cataloniei, iar mâine echipa locală F. C. Barcelona.

Formația H. C. Rapidului pentru matchul cu Ferencvaros

In cursul unui antrenament la Budapesta, precum și cu prilejul matchului dela Kosice H. C. Rapid a incercat o nouă formație cu Sadowski fundaș și cu Biro, înaintaș (aripă dreaptă). Linia Biro — Radian — Pană însă n'a dat satisfacție și deaceia echipa feroviară fiind nevoită să renunțe la serviciile lui Brachel și Rațiu — cari sunt răniți — va alinia în matchul de Miercuri următoarea formație:

Dron — Biro, Anastasiu — Telea, Botez, Sadowski — Pană, Radian, Petrovici.

Numărul nostru viitor apare luni la orele obișnuite, cu ultimile știri din țară și străinătate.

Prima competiție internațională a anului

Campionatele internaționale de ping-pong ale României încep astăzi după amiază la „Roxy" numai cu concurenți români...

...pentrucă germanii și ungurii nu au sosit încă în Capitală

Campionatele internaționale de ping-pong ale României nu au noroc sau... altceva. Nici anul acesta nu se vor bucura de succesul și cadrul, pregătite din vreme de conducerea forului nostru de specialitate.

La început, participarea străinilor a fost anunțat extrem de numeroasă, pentru ca astăzi să fie nesigură chiar venirea germanilor și a străinilor a fost anunțată exfie amenințată doar de concurenții români.

Păcat, căci aceste campionate meritau altă soartă de cât aceia ce li s'a creiat. Și însuși sportul acesta, pingpongul, altă dată atât de mult lansat, este trist că se sbate în anonimat și atunci când crede că are posibilitatea de a se afirma, ratează ocazia, ca patinajul artistic.

Sperăm însă, că până la urmă campionatele își vor păstra caracterul internațional chiar dacă ar participa cele două jucătoare germane și concurenții unguri.

CAMPIONATELE AMÂNATE CU ...7 ORE

Aseară, federația română de ping-pong ne-a trimes următorul comunicat:

„Campionatele Internaționale de Tennis de Masă ale României anunțate pentru Sâmbătă, 6 Ianuarie 1940, orele 9 dimineața vor suferi din cauze de forță majoră mai jos expuse o ușoară modificare atât în ceeace privește începutul lor cât și al participanților.

„Astfel Federația Jugoslavă, prima care își dăduse avizul favorabil, a fost obligată prin decesul a doi din cei mai buni jucători reprezentativi ai ei să nu mai ia parte la competiție.

„Jucătorii Unguri neîndeplinind la timp formalitățile de rigoare pentru deplasare s'au văzut nevoiți să amâne plecarea cu o zi.

„Deasemeni d-rele Fritz și Bussman care au părăsit Viena Joi dimineața n'au sosit în timpul reglementar în Capitală, trenurile fiind înzăpezite.

„In fața acestei situații Federația Română de Tennis de Masă a trebuit pe de o parte să ia act cu regret de retragerea echipei Jugoslave din competiție și să amâne pe de altă parte începutul concursurilor tot pentru Sâmbătă, 6 Ianuarie a. c., însă la orele 16 în sala Roxy.

„Mai facem cunoscut că restul programului rămâne neschimbat"..

CONCURENTELE GERMANE N'AU SOSIT

Așteptarea jucătoarele germane a fost... înfrigurată și plină de surprize.

Sosirea lor era anunțată pentru ora 10,45 dim. Dar o veste laconică anunță că acceleratul de Budapesta are o întârziere de 3 ore.

La ora 13,45 însă, bomba a explodat: Concurentele germane n'au venit nici cu acest tren. Motivul? Fiecare a făcut felurite presupuneri, care de care mai ingenioasă. Oficialii erau extrem de agitați și descurajați.

Au așteptat și seara, dar germanele n'au venit.

Au telefonat atunci la șeful gării Curtici și au întrebat dacă s'au ridicat biletele. Răspunsul a fost negativ. Deci oaspetele nu intraseră în țară.

Singura explicație este că trenul se înzăpezise înainte de a trece frontiera sau că jucătoarele germane au rămas la Budapesta.

DE CE AU ÎNTÂRZIAT UNGURII

In ce privește pe unguri, eri dimineață a avut loc o convorbire telefonică cu Budapesta și anume, cu președintele federației ungare.

Acesta a anunțat că primindu-se invitația prea târziu, jucătorii n'au avut timpul necesar ca să ceară concedii și să îndeplinească formalitățile pentru pașapoarte. A asigurat însă, ce se fac toate diligențele și dacă se vor sfârși formalitățile, jucătorii vor părăsi Budapesta Vineri la prânz sau Sâmbătă la prânz, urmând ca în București să sosească Sâmbătă sau Duminică noapte.

C. A. M. T. a ajuns la Istanbul unde va susține 4 matchuri

(pag. 8-a)

Un reportaj asupra întrevederei Kica Popovici-col. Davila-Economu

(pag. 4-a)

Reuter ne-a scris din nou și ne explică rezultatele din Grecia

(pag. 5-a)

Un match de hockey la Arad

Miercuri după amiază s'a jucat pe terenul Gloriei din Arad, matchul de hockey dintre formațiile Gloria și Politehnica din Timișoara.

Gazdele au câștigat cu 5:2 (1:0, 0:0, 4:2), revanșându-se astfel pentru înfrângerea suferită săptămâna trecută.

In sfârșit, o victorie!

H. C. Rapid a jucat totuși la Kassa și a câștigat cu 3-1

Au marcat: Telea, Pană și „Robi" Sadowsky

H. C. Rapid din București a făcut totuși deplasarea la Kassa, unde a înfruntat Joi seară selecționata orașului.

După două reprize albe, în cursul cărora bucureștenii au adus numeroase modificări echipei lor, în ultima repriză în sfârșit H. C. Rapid și-a găsit formația cea mai bună și a câștigat cu scorul de 3:1 (0:0), 0:0, 3:1).

Punctele românilor au fost marcate de Telea, Pană și Sadowski.

H. C. Rapid de altfel s'a întors azi la prânz la Budapesta, de unde a plecat aseară la ora 23,30, împreună cu Ferencváros, spre București.

România - Spania în lunie la Bucuresti!

Spaniolii au acceptat să joace la București și sunt de acord cu un turneu în sud-est

Organizarea unui match Spania—Romania la București este aproape sigură

Și dacă situația internațională nu va suferi schimbări prea mari, publicul bucureștean va putea vedea celebra echipă națională a Spaniei. Pentrucă în noua Spanie Franchistă footbalul și-a păstrat vechea lui valoare.

Intr'adevăr, d. Kika Popovici, secretarul federației jugoslave, venit la București pentru a pune la punct chestia matchului dela 31 Martie, a făcut cunoscut că tratativele dintre forul dela Belgrad și federația spaniolă au dus la un rezultat precis.

Spaniolii au răspuns afirmativ. Vor să joace la Belgrad, în luna lunie și sunt de acord cu un turneu în sud-est.

Mai mult chiar, nu au fixat date precise și condiții materiale pentrucă vor să studieze problema acestui turneu.

F.R.F.A. a acceptat să primească echipa spaniolă în lunie și anume, la începutul lunii, înainte de matchul cu Germania, pe care trebue să-l disputăm la Berlin.

Forul jugoslav va scrie la Madrid în acest sens și este sigur că federația spaniolă va primi propunerea noastră.

Sporturi de iarnă

Mâine la Vârful cu Dor

Se inaugurează cursurile de perfecționare și antrenament

In cadrul aceleiași solemnități se inaugurează cabana K. S. V.

Mâine dimineață la ora 10, în cadrul unei solemnități se vor inaugura la Vârful cu Dor cursurile de perfecționare și antrenament organizate de Ski Club București și Asociația Sportivă Peleș-Sinaia.

Cursurile sunt deschise tuturor amatorilor, atât pentru începători cât și pentru înaintați.

Deși pornite dintr'o inițiativă particulară, ele sunt de o deosebită importanță, mai ales pentru înaintați, cari au ocazia să aprofundeze cunoștințele ce le au deja căpătate în materie de ski.

Organizatorii pe lângă acest fapt, au hotărât ca aceste cursuri să se repete cinci Duminici consecutiv.

Este cunoscut că majoritatea skieurilor din provincie și mai ales din Capitală se deplasează în regiunile de ski de pe Valea Prohovei Sâmbătă seara și se reîntorc Duminică tot seara. Astfel că din acest punct de vedere ele sunt perfect în asentimentul acelora dornici să participe la aceste cursuri.

SECȚIUNI SPECIALE PENTRU INCEPATORI SI INAINTAȚI

Ținând seama că amatorii nu toți au cunoștințe egale în materie de ski, organizatorii au împărțit cursul în două categorii: pentru începători și înaintați. Începătorii vor lucra la **poalele munților, iar ceilalți la înălțimi mai mari.**

D-NII FILICA PASCU ȘI PROF. ION NAN CONDUC CURSURILE

Conducerea cursurilor a fost încredințată d-lor Filică Pascu și Ion Nan, două competențe în materie, cari vor asigura cursurilor seriozitatea de care trebue să se bucure.

Nu trebuie să trecem cu vederea că ele dau celor ce le-au absolvit un certificat care le dă prioritate la înscriere în școala Națională de ski

Considerentul acesta întărește și mai mult încrederea de care se bucură aceste cursuri din partea federalilor.

CONDIȚIUNI EXCEPȚIONALE PENTRU PARTICIPANȚI

Pentru a veni în ajutorul participanților organizatorii de acord cu primăria orașului Sinaia au aranjat ca șoseaua să fie întreținută cu plugurile automotoare până la cota 1400 m., iar șoferii să respecte tariful de 300 lei pentru o sanie de patru persoane, special pentru skieuri.

INAUGURAREA CABANEI K.S.V.

La aceiași oră se va inaugura și cabana sașilor din Brașov, care este una dintre cele mai moderne construcții din munții noștri.

De ce nu progresează patinajul bucureștean

Cu ani în urmă, patinajul românesc în general și cel bucureștean în special a cunoscut o perioadă de frumoasă desvoltare, deschizând perspective din cele mai promițătoare. Reuniunile de patinaj se succedau cu o regularitate plăcută, asigurând continuitatea care a duce progresul.

Astăzi ?

Patinajul este silit să stagneze, ca și în ultimii ani, în ciuda tuturor eforturilor făcute de conducători.

In București, acest șomaj își are explicația: patinoarul Oteteleseanu este scandalos de scump. Direcțiunea, speculând faptul că are singurul patinoar central, pretinde sume exorbitante pentru a-l închiria, sume care în nici un caz nu le poate plăti sărăcul buget al comitetului regional.

Iar patinatorii, pentru a se putea antrena, au nevoe de un buget căruia nu toți îi pot face față.

Dealtfel, chiar amatorii de patinaj sunt speculați fără rușine (50—55 lei intrarea) pentru a se recreia 2—3 ceasuri pe zi pe un patinoar care — în plus — este lipsit și de atmosfera de decență.

Soluția: sancțiuni drastice (poate fi invocată chiar legea speculei) și înființarea de patinoare în cele patru sectoare sau trecerea acestui patinoar sub conducerea municipiului.

Altfel, patinajul va deveni cel mai scump sport.

Mâine la Poiana Brașov

cel de al doilea concurs al anului

In program: coborâre, slalom, fond și sărituri

In programul F. R. S., pentru mâine figurează un interesant concurs, organizarea ciubului brașovean Enciana.

Deși concursul are un caracter intern, totuși fiind a doua manifestare de acest fel în actualul sezon, skieurii români nu vor pierde prilejul ce-l oferă un concurs oficial, de a-și verifica forma înaintea marilor întâlniri naționale înscrise în program.

CONCURSUL DUREAZA O SAPTAMANA

Concursul comportând toate probele clasice de ski, organizatorii au luat inițiativa ca probele să se dispute în cursul unei săptămâni întregi, adică între 7-14 Ianuarie.

După cum am arătat în program figurează toate probele de ski, cu excepția ștafetei adică: coborîre, slalom, fond și sărituri.

Faptul prezintă o deosebită importanță, dat fiind că toți specialiștii au ocaziunea de a concura în cadrul acestei săptămâni „enciane".

Locul ales pentru concurs este dintre cele mai nimerite, el corespondând tuturor probelor din program.

Cât privește proba pentru sărituri ea are la dispoziție trambulina K.S.V. cea mai perfectă lucrare în acest gen la noi.

TOȚI SKIEURII BRAȘOVENI LA START

Skieurii brașoveni s'au pregătit cu asiduitate pentru acest concurs, astfel că, după părerile chiar a celor mai pesimiști, se scontează la o participare numeroasă.

Nu vor lipsi nici așii, aceștia fiind primii cari vor ține să-și măsoare forțele.

ZAPADA E EXCELENTA

Timpul excepțional de bun din ultima vreme, a făcut ca la Poiana zăpada să fie excelentă.

Înghețată de ger, acum e prăfuită, deci excelentă pentru skiat.

E. K. E. și W. E. V. au fuzionat

VIENA, 5.— Cunoscutele echipe vieneze de hockey pe ghiață E. K. E. și W. E. V. au fuzionat.

Prin această fuziune hockeyul vienez s'a întărit în mod simțitor, și noua formație va juca desigur un rol de frunte, în campionatul de hockey al Germaniei.

ȘTIRI

MÂINE la amiază va avea loc la Biserica Domnița Bălașa, cununia religioasă a lui ION BOB PETROVICI — poularul internațional de hockey — cu d-ra GIGICA MARIANA DUMITRESCU. Cele mai bune urări tinerei perechi.

In vederea matchului cu Ferencvaros

H. C. Rapid

va face Luni un ultim antrenament

Reintră Bob Petrovici!

După turneul întreprins în țară și în străinătate, H C. Rapid va sosi în cursul zilei de azi în Capitală.

Bucureștenii nu vor avea însă decât o singură zi de odihnă, întrucât săptămâna viitoare îi așteaptă un match greu cu Ferencvaros.

Deaceia H. C. Rapid, va face un serios antrenament Luni după amiază. Formația care va juca Miercuri s'a supus unui examen minuțios.

Senzația acestui antrenament va constitui desigur reintrarea lui Bob Petrovici.

Excelentul internațional va juca în postul lui de extrem stânga, într'o linie cu Pană și Iules Radian.

Buletin meteorologic sportiv

STANA DE VALE: Grosimea zăpezii 42 cm., cerul parțial acoperit. Temperatura —19 gr. Zăpadă prăfuită, favorabilă pentru sky și ascensiuni. Vizibilitatea 10 km.

SINAIA (cota 1400). Grosimea zăpezii 40 cm.. timp frumos. Temperatura —19 grade. Zăpadă prăfuită, favorabilă pentru sky și ascensiuni. Vizibilitatea 20 km.

BUȘTENI: Grosimea zăpezii 38 cm., cerul parțial acoperit. Temperatura —14 gr. Zăpadă prăfuită, favorabilă pentru sky și ascensiuni. Vizibilitatea 10 km.

PREDEAL: Grosimea zăpezii 80 cm, timp frumos Temperatura —4 gr. Zăpadă prăfuită, favorabilă pentru sky și ascensiuni. Vizibilitatea 50 km.

CAMPULUNG-MUSCEL. Grosimea zăpezii 40 cm. timp frumos. Temperatura —11 gr Zăpadă prăfuită, favorabilă pentru sky și ascensiuni. Vizibilitatea 20 km.

HANUL O.N.T. GIUVALA: Grosimea zăpezii 45 cm., timp frumos. Temperatura —14 gr. Zăpadă prăfuită favorabilă pentru sky și ascensiuni. Vizibilitatea 20 km.

POIANA BRAȘOV: Grosimea zăpezii 60 cm, timp frumos. Temperatura —12 gr. Zăpadă prăfuită, favorabilă pentru sky și ascensiuni. Vizibilitatea 10 km.

CRISTIANUL MARE (Postăvarul): Grosimea zăpezii 90 cm. timp frumos. Temperatura —18 gr. Zăpadă prăfuită, favorabilă pentru sky și ascensiuni. Vizibilitatea 20 km.

PIATRA MARE: Grosimea zăpezii 80 cm., timp frumos. Temperatura —18 gr. Zăpadă prăfuită, favorabilă pentru sky și ascensiuni. Vizibilitatea 4 km.

VATRA DORNEI (Cabana Suhard): Grosimea zăpezii 38 cm., timp frumos. Zăpadă prăfuită, favorabilă pentru sky și ascensiuni. Vizibilitatea 10 km

POIANA ȚAPULUI: Grosimea zăpezii 38 cm., temperatura —12 gr. Zăpadă prăfuită, favorabilă pentru sky și ascensiuni. Vizibilitatea 4000 m.

CARANSEBEȘ (Muntele Mic): Grosimea zăpezii 80 cm., cerul parțial acoperit. Temperatura —3 gr. Zăpadă prăfuită, favorabilă pentru sky și ascensiuni. Vizibilitatea 4000 m.

BORSEC: Grosimea zăpezii 20 cm., timp frumos. Temperatura —20 gr. Zăpadă întărită, favorabilă pentru sky și ascesiuni. Vizibilitatea 10 km.

B.K.E. în turneu în Jugoslavia și Italia

Recentul învingător al lui H. C. Rapid, echipa BKE va întreprinde în prima jumătate a acestei luni, un lung turneu în Iugoslavia și Italia.

Turneul va începe în ziua de 7 Ianuarie la Belgrad, unde BKE va înfrunta campioana Iugoslaviei H. C. Ilyria. A doua zi ungurii vor juca la Subotica cu H. C. Palici..

Dela Subotica echipa pestană va pleca în Italia, unde va juca un singur match în ziua de 10 sau 11 Ianuarie, împotriva echipei naționale a Italiei.

Gloria C.F.R. dispută azi primul ei match de hockey în compania H. C. Brăilei

Azi la Galați se dispută primul match de hockey al Gloriei C. F. R

Gălățenii dispută primul match public dela alcătuirea echipei și întâlnesc tot o formație proaspătă ,pe H. C. Brăila.

Partida va avea revanșe peste o săptămână la Brăila.

SPECTACOLE

Teatre

OPERA ROMANA matineu: Casa cu 3 fete; seara: Carmen.
NAȚIONAL matineu: M-me Sans-Gêne; seara: Profesorul Storițin.
STUDIO matineu: Fericirea mea; seara: Fata dela mansardă.
REGINA MARIA matineu și seara: Părinții teribili.
SARINDAR: 3 Figurantul; 6 Calul năzdrăvan; 9 Figurantul.
MUNCA ȘI VOE BUNA matineu: Inimă de mamă; seara: Vreau să muncesc.
COMOEDIA: 3 Marionete; 6 Peg; 9 Marionete.
SAVOY matineu și seara: Broadway Tănase.
ALHAMBRA matineu și seara: Pe frontul Alhambra.
ALHAMBRA BABY (Pas. Comoedia): matineu și seara: Alhambra Baby.
TEATRUL RELIGIOS: Maica Taisia
TEATRUL ATELIER: Ursul și liniștea casei.

Cinematografe

ARO: Vin ploile, jurnale Fox și O C. R.
CARLTON: Când felinarele se sting și jurnal nou Fox.
SCALA: Rivala și jurnal Paramount
TRIANON: Iarmarocul și Jurnal nou Paramount
A. R. P. A.: Cei 3 mușchetari.
SELECT: Dekr
PALAS BULEVARD: Diavolii roșii și jurnal
FEMINA: Paradisul pierdut.
REGAL: Fata bătrână și jurnal Paramount.
CAPITOL: Dragostea mea te cheamă și jurnal cu ultimele evenimente
FORUM: Ea și el și visul unei prințese.
ELISEE: Aventurile lui Huckleberry Finn și jurnal Paramount.
ROXY: Prietena noastră moartea și jurnal românesc.
OMNIA: Nu vreau să mor și artiști.
„RIALTO", B-dul Carol 21: 1) Cazacii cu Charles Vanel; 2) Clubul Trăzniților cu John Barymore.
AIDA: Sânge de cazac și In zori de zi
AMERICAN: Tarzan în exil și Doamne păcătuește.
BARCELONA: Panică în Univers și Stan și Bran alpiniști.
BIZANTIN: Aventurile lui Marco Pola și Valea giganților
COTROCENI: Oameni cari înfruntă moartea si D-l și D-na detectiv
CARMEN: Fra Diacolo si Ultima baricadă
DACIA: Nu vreau să mor si Pumnul de fier
DIANA: Pentru patrie și Viață de artist cu Shirley Temple.
DICHIU: Aventurile lui Robin Hood și Paradisul îndrăgostiților
EDISON: Câinele din Baskerwille, Prizoniera din Sing-Sing și trupă de reviste.
FLORIDA: Sânge de cazac și Război și pace.
FRANKLIN Valsul nemuritor și vederi din liniile „Maginot" și Siegfried"
GRAND: Vasul robilor și Adio pentru totdeauna.
GLORIA: Cheia de aur și Prezicător fără voe.
GRIVITEI: Jertfa supremă și Honolulu
ILEANA: Eu sunt legea și Desmoștenitii soartei.
LIZEANU: Marco Polo și Frații Riiz șomeri.
LUCIFER: Bengali și Kentucky
LIA: Ordin de chemare și In zori de zi.
MARNA: Stan și Bran, eroi fără voie. Cânecul eroilor și trupa Titi Mihăilescu.
MIORIȚA: Brigandul și Hoinarii
MARCONI: Union Pacific, jurnal Paramount și trupe de reviste
MILANO: Ea și el și Fecioara de azi.
MODEL: Stăpânul metropolei și Răzbunarea mexicană.
NONI: Vulturul negru.
NERO: Honolulu și Femei în alb.
NISSA: Cazacii și Vis de tinerețe.
ODEON: Se aprind făcliile, jurnal românesc și jurnal Fox.
PACHE: Atac în Mediterana și Nanette era trei iubiți
PARIS: Noaptea destinului și jurnal vorbit românește.
REX: Tarzan în exil și Andy Hardy Cowboy
RAHOVA: Tarzan în exil și Soțul meu conduce ancheta.
SPLENDID: Union Pacific, Evadatul din Alcatraz și Flota britanică
TRIUMF: Copii părăsiți și Legiunea diavolului.
TOMIS: Suferințele unei mame, Jurnal și completări.
UNIC: In zori de zi și Ordin de chemare
UNIREA: Domnișoara Vedetă și Zorro
VOLGA: Câinele din Baskervilles și Farandola
VENUS: Regina carnavalului și panică în univers.
VOLTA-BUZEȘTI: Crima din Lans Maginot și Viena-Petrograd
VERGU: Cânt numai pentru tine și Inger și demon.

Nu ne trebuie arbitri străini!...

...Pentrucă nu dau o soluție în rezolvarea problemei arbitrajului

Iată un subiect care întotdeauna ne-a făcut prea puțină plăcere să-l discutăm: arbitrii și problema sau problemele puse de ei.

Prea puțin plăcut nu pentrucă am avea o aversiune specială față de arbitri, ci pentrucă considerăm acest subiect de actualitate, penibil, jenant. Gândiți-vă că este vorba de o sumă de oameni cu poziție socială, cu suprafață în viața publică și noi, credincioși liniei de conduită a ziarului nostru, ne-am ferit în limitele posibilităților, păstrând o anumită decență să atingem o chestiune care — în mod fatal — ar fi isbit în viața privată a arbitrilor.

*

Și noi, de câte ori ni s'a permis și a fost drept, am criticat comportarea unora din arbitri.

Suntem convinși că în programul footballului unei țări arbitrajul are o contribuție apreciabilă și de aceia ne-am revoltat când un arbitru a încercat să denatureze sau a denaturat chiar, un match și rezultatul lui.

De aici însă, dela elemente izolate și până la o generalizare asupra întregului corp al arbitrilor, este o bună distanță și credem că atmosfera creiată de jucători, spectatori și conducători în jurul arbitrilor este nedreaptă și puțin justificată. Cu atât mai puțin cu cât înșiși factorii enumerați mai sus au contribuit în măsură mai mare sau mai mică la defăimarea arbitrilor și chiar la „dirijarea" unora în cursul anumitor partide.

Și atunci, iată că problema ia un alt aspect.

*

Dar nu de aceasta ne vom ocupa în rândurile de mai jos.

Ci de soluțiile care vor fi puse în practică pentru a rezolva cât de puțin problema aceasta a arbitrajului.

Și în primul rând, de schimbul de arbitraj cu Ungaria și Jugoslavia, pe care vrea să-l realizeze FRFA.

Mai întâi, credem că este necesar să facem o precizare: rândurile noastre nu au și nici nu intenționează să aibe un caracter polemic. Ne străduim numai să arătăm care ar fi soluțiile cele mai bune și mai onorabile pentru noi în rezolvarea mult discutatei probleme a arbitrilor.

Sunt simple sugestii pe care le dăm FRFA-ului și nu dorim să fie interpretate altfel.

*

Și începem prin a sublinia că schimbul de arbitri cu Ungaria și Jugoslavia nu-i o solutie, nu poate fi o soluție pentru interesul general al footballului românesc.

Trecând peste faptul că-i mai bine și mai demn să ne spălăm rufele în familie și că dracul nu-i atât de negru cum încercăm să-l zugrăvim, trecând peste acel spirit de imitație rău înțeles de FRFA, vom accentua faptul că un schimb de arbitri tocmai cu Ungaria și Jugoslavia nu va asigura decât de foarte-foarte puține ori atmosfera aceea de imparțialitate și corectitudine, de care acuzăm pe arbitrii noștri că le-ar lipsi.

*

Să precizăm: de ce ungurii și jugoslavii au acceptat schimbul de arbitri în campionat?

Pentrucă nu sunt mulțumiți de arbitrii lor. Deseori s'au iscat în Jugoslavia și Ungaria scandaluri monstre din cauza arbitrilor care acordau cu prea multă ușurință penaltyuri sau părtineau pe față unele echipe. In general, nu se bucurau de creditul moral necesar. Și atunci, jugoslavii au început să recurgă la arbitri străini.

Ei bine, mai putem avea încredere noi în arbitrii jugoslavi și unguri după cazurile petrecute în țara lor, chit că sunt cu ținută morală ireproșabilă?

Și — pentru a da și reversul medaliei — pot prezenta suficiente garanții arbitrii noștri, după tapajul care s'a făcut pe socoteala lor?

Categoric: nu!

*

Și-apoi, lucrurile pot fi privite și dintr'alt unghiu.

Se știe că — în general — oaspeții se simt oarecum obligați să se facă plăcuți față de gazde. Este un convenient sau inconvenient — cum vreți — care decurge din legea ospitalității.

Arbitrii străini, la noi, nu pot fi aduși decât de câteva grupări înstărite și cum în general conducătorii de matchuri se vor aduși mai des, ei vor simpatiza cu aceste grupări sau cu unele.

Căci arbitrii mari — cu excepția celor englezi și poate italieni — sunt, știu să fie și fini diplomați. Aduceți-vă aminte de arbitrajele „diplomate" ale lui Langenus. Mika Popovici, Beranek, Schneider, etc., și veți avea exemplele cele mai plastice.

S'a gândit oare F.R.F.A. cum va putea anihila un asemenea inconvenient la un match de campionat?

Noi credem că chiar dacă s'ar fi gândit, tot n'ar fi găsit posibilitatea

. . . . . .

De altfel, găsim că hotărîrea federației române este nepotrivită cu situația de a trăi prin ei înșiși, pe care Straja Țării vrea s'o creieze sportului românesc.

Intr'un moment în care Straja Țării nu vrea să mai permită antrenorilor străini — de care încă mai avem nevoe — șederea în țară, o spunem sincer: proectul F.R.F.A.-ului este ne la locul său.

*

Concluzia noastră? Iat-o: nu ne trebue arbitrii străini pentrucă nu ne dau o soluție.

*

Dar care-i soluția?

Aceea pe care a adoptat-o chiar F.R.F.A.: înființarea școalelor de arbitri, de reîmprospătare și perfecționare, în privința cărora s'a ajuns la un acord între diriguitorii federației și ai corpului de arbitri

La aceasta noi adăugăm: o mai mare supraveghere și autoritate din partea federației și sancționarea drastică nu numai a arbitrului care s'ar face vinovat, ci și a celor care s'ar dovedi că l-au influențat sau îndemnat.

In felul acesta se va instaura un climat nou, un regim special de ale cărui rezultate suntem siguri. Firește, cu condiția amintită: autoritate și sancțiuni drastice, trecând peste orice interes de ordin particular sau de grupare, înăbușind orice convenționalism și susceptibilitate.

*

Deasemeni, în felul acesta se va încerca rezolvarea problemei încercând UNA, nu mai multe soluții în acelaș timp, se va evita o firească reacțiune din partea arbitrilor români, deci o nouă stare de lucruri dăunătoare, se va asigura promovarea arbitrilor tineri, iar ameliorarea clasei arbitrilor în general va cunoaște un salt apreciabil.

In orice caz, un pas înainte întru soluționarea problemei.

*

Iată care este părerea noastră sinceră în mult discutata problemă a arbitrilor.

Petre GAȚU

Gloria C. F. R. reia antrenamentul la 15 Ianuarie

Jucătorii echipei gălățene Gloria C. F. R. sunt toți în concediu.

Conducerea grupării a trimis eri tuturor o circulară prin care le pune în vedere să se înapoieze la Galați la 15 Ianuarie când vor fi reluate antrenamentele, în sala de box a clubului.

Shoturi și bare

FERENCVAROS actualmente în turneu în Turcia va juca un match cu selecționata Istanbulului în folosul sinistraților turci.

Echipa lui Sarosi își va încheia turneul în Iugoslavia, unde va juca în zilele de 13 și 14 Ianuarie. In prima zi la Novi Verbas cu Dulcis, iar a doua zi cu Zsak din Zombor.

Convocări

● „CICLOP" convoacă pentru Luni 8 Ianuarie a. c. la ora 9 seara toți jucătorii săi cu extractul de naștere și 4 fotografii 6/9 la sediul său din strada Vasile Lascăr, colț cu Făgădău.

● C. S. Cometa convoacă Duminecă 7 Ian. a. c. la sala „Inainte", pe toți jucătorii secției de voley, precum și doritorii de a activa în acest club, la orele 7½ dim.

● „Vulturii Carpaților" convoacă azi Sâmbătă 6 Ianuarie, orele 10 precis, la sediul său pe toți membrii din comitet și jucătorii săi în vederea noilor legitimări.

Absențele vor fi sancționate.

Dela grupările neafiliate

In vederea reluării activității oficiale a campionatului se convoacă de urgență toți delegații echipelor, pentru Vineri 12 Ian a. c., orele 20 la sediul grupărilor neafiliate.

In cutii a 3 tablete și a 20 tablete.

Se intenționează revenirea la vechiul C.E.C., adică și cu vienezi și cu 16 echipe

Peste o săptămână, la Budapesta se va decide în mod definitiv viitorul cupei Europei Centrale și al Cupei Europei de Sud-Est, urmașa Cupei Europei.

Despre ... așteptăm decât la hotăriri de natură să asigure disputarea mai departe a celor două competiții.

Ceeace însă nu-i încă conturat îl constitue formula cupelor, adică participanții și numărul lor.

Iată ceeace trebue să decidă în primul rând conferința dela Budapesta dela 13 și 14 Ianuarie.

In legătură cu aceasta, cu formula competițiilor nu se poate anticipa nimic deocamdată.

Putem da însă, unele informații care pot servi drept îndreptar la cunoașterea situației în ajunul conferinței

In numărul nostru de eri am anunțat care-i punctul de vedere al federației române și arătam că reprezentantul României va propune revenirea la formula inițială a C.E.C.-ului, adică țările fondatoare să participe cu câte 4 echipe, iar România si Iugoslavia cu câte două.

PUNCTE DE VEDERE COMUNE

De fapt, acelaș punct de vedere îl vor adopta și alți delegați la conferința dela Budapesta.

Intr'adevăr, după știri neoficiale și necontrolate încă, reiese clar faptul că și alte țări împărtășesc opinia F.R.F.A.-ului.

ECHIPELE VIENEZE DIN NOU IN C.E.C.!

Iată de pildă, ce anunță o telegramă primită dela Praga:

PRAGA, 5. — Cercuri apropiate d-lui prof. Pelikan și bine informate afirmă că la Budapesta se va discuta în mod serios revenirea la vechiul C.E.C

„Delegații mai multor țări invitate la conferința dela Budapesta intenționează refacerea vechei formule a acestei competiții, adică prin readmiterea echipelor vieneze, firește dacă acestea vor face față condițiunilor ce li se vor pune

„In acest caz, numărul echipelor participante ar urma să fie de 16.

„Singura dificultate în calea realizării acestui proect este Italia. De ea depinde dacă se va ajunge la 13—14 Ianuarie la un C.E.C. cu echipele din Viena și cu 16 participanți, deoarece italienii au susținut întotdeauna reducerea numărului echipele concurente pentru ca această competiție să nu dureze prea mult.

„In orice caz însă, revenirea la vechea formulă se va propune și dacă se va accepta atunci iată ce țări vor participa și numărul echipelor:

Italia 3 echipe.
Ungaria 3 echipe.
Boemia 3 echipe.
Ostmark 3 echipe.
România 2 echipe.
Jugoslavia 2 echipe.

VIENEZII NU PARTICIPA IN COMPETIȚIA INTER-ȚARI

Chiar și ca intențione, ceeace anunță telegrama de mai sus este extrem de prețios, căci arată o anumită stare de lucruri favorabilă unor schmbări în C.E.C.

Cât despre Cupa Europei sau a Cupei Europei de Sud-Est, aceeași telegramă din Praga anunță că în această competiție nu va participa și Ostmark Numărul participanților se va reduce probabil la: Italia, Ungaria, România, Boemia și Iugoslavia

*

Iată, în linii generale, care este situația înainte de conferința dela Budapesta.

Rămâne doar un lucru neclar: invitarea delegaților elvețian și slovac, în legătură cu care, deocamdată, nu avem nicio informație.

Marky Alexandru, cel mai bun portar din Arad, plecat la Budapesta, va fi angajat de un mare club din liga I-a maghiară

Deocamdată însă S.G.A. cere prea mult pentru deslegarea lui...

Intre F.R.F.A. și M.L.Sz. se face de câtva timp un activ schimb de corespondență, pe tema acordării extrădării unui jucător din Arad anume Marky Alexandru, pentru una din echipele din prima ligă din Ungaria.

Jucătorul, atâta timp cât a activat în România, a aparținut grupării S. G. A. care l-a crescut, reușind să scoată din el cel mai bun portar al Aradului Mai multe echipe divizionare dela noi s'au interesat de Marky, dorind să-l angajeze, dar el a preferat să plece în Ungaria

Gruparea S.G.A. cere pentru deslegarea lui 24.000 lei, atât cât permite regulamentul pentru transferarea unui jucător. Echipa pestană nu este însă dispusă să plătească această sumă și a cerut prin M. L. Sz federației noastre să intervină pe lângă S.G A. pentruca aceasta să-și reducă pretențiile.

Conducerea echipei din Arad nu este dispusă să scadă din preț și mai ales că jucătorul a plecat fără autorizația grupării Se pare că până la urmă, clubul ungar va trebui sau să plătească prețul cerut, sau să renunțe la jucător.

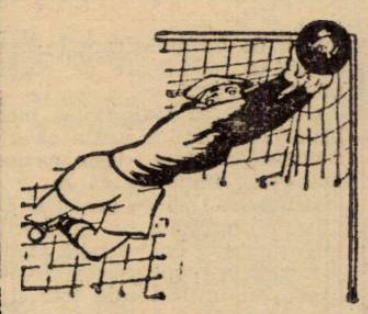

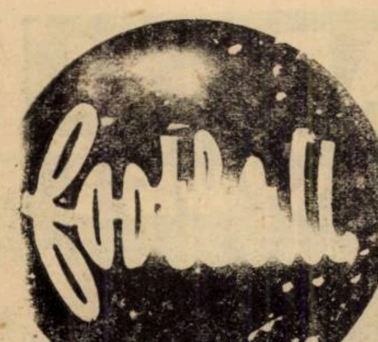

De ce se bucură ... sarii...

In Timișoara, anecdotele în jurul turneului lui C. A. M. T. circulă mai des ca banii. Iată ultima:

— E bun un astfel de turneu — spunea un oficial al C. A. M. T.-ului. Clubul câștigă bani, jucătorii se plimbă prin străinătate, iar suporterii au ce comenta.

— Iar adversarii au de ce să se bucure — adăugă un răutăcios.

Ferencvaros și Hungaria la Ankara și Salonic

Două din echipele fruntașe ale Ungariei, Hungaria și Ferencvaros, joacă astăzi și mâine la Salonic și Ankara după următorul program:

Sâmbătă, 6 Ianuarie

Salonic: Hungaria—Sel. Salonic.

Ankara: Ferencvaros—„Mânjii".

Duminică, 7 Ianuarie

Salonic: Hungaria—Grecia.

Ankara: Ferencvaros—Sel. Ankara.

Mâine se dispută etapa 14-a a campionatului italian

Campionatele Italiei continuă mâine cu următoarele jocuri:

DIVIZIA A

Bari—Venezia
Napoli—Juventus
Liguria—Bologna
Ambrosiana—Novara
Roma—Lazio
Triestina—Milano
Modena—Genova
Torino—Fiorentina

DIVIZIA B

Udinese—Pro Vercelli
Molinella—Pisa
Padova—Alessandria
Fanfulla—Siena
Catania—Anconitana
Sanremese—Livorno
Atalanta—Lucchese
Vigevano—Brescia
Verona—Palermo

Intrevederea Kika Popovici - col. T. Davila și V. Economu

Matchul România-Jugoslavia dela 31 Martie nu are localitate pentrucă are... două

Un punct de vedere comun la conferința dela Budapesta

F. R. F. A. va facilita admiterea Boemiei intervenind pe lângă d. von Tschammer u. Osten

F.R.F.A. a primit ieri vizita d-lui Kika Popovici, secretarul federației jugoslave.

Scopul acestei vizite neașteptate este acela de a rezolva problema de localitate a matchului România—Jugoslavia, de la 31 Martie și a stabili un punct de vedere comun pentru conferința Cupei Europei Centrale de la Budapesta

LA BUCUREȘTI SAU LA BELGRAD

Am scris la timp de neînțelegerea ce există în legătură cu matchul dela 31 Martie.

Federația jugoslavă afirmă că atunci când d. dr. Andreevici a tratat cu d. Liviu Iuga, a stabilit că matchul se va disputa la Belgrad.

F. R. F. A. afirmă contrariul: matchul a fost angajat la București. Ceeace este însă important e faptul că niciuna din cele două federații nu vrea să cedeze

Mai mult, chiar, F.R.F.A.— adoptând punctul de vedere al selecționerului unic — a făcut cunoscut oficialului jugoslav că ren... ul acesta dacă ... nu acceptă ... la București.

O SITUAȚIE INGRATA ȘI... IDENTICA

Discuțiile au fost duse de d-nii Kika Popovici și col. Davilla și dr. Virgil Economu din partea F.R.F.A., într'un perfect spirit de înțelegere amicală și sinceră.

Trebue remarcat chiar fina diplomație a vice-președintelui federației noastre, care a isbutit să impună în mod firesc punctul de vedere al F.R.F.A.

Situația este destul de dificilă pentrucă ambele federații au dreptate

Matchul dela 31 Martie este și pentru noi și pentru sârbi un match de antrenament și verificare în vederea întâlnirilor cu Italia.

In afară de aceasta, jocul România—Jugoslavia este pentru fiecare dintre cele două țări primul match internațional. După acesta echipele naționale joacă în deplasare

ARGUMENTELE F. R. F. A.

Ințelegând situația creată de calendarul internațional destul de ingrat, federația noastră a rămas totuși intransigentă.

După o scurtă consfătuire de natură technică cu d. dr. Virgil Economu — și în această direcție cuvântul selecționeurului unic este hotăritor — d. col. Davila a formulat clar și elegant trei argumente precise în favoarea tezei noastre.

1. In mod legal e rândul sârbilor să joace la București pentru că la 6 Septembrie, când România trebuia să joace la Belgrad, federația jugoslavă a anunțat că nu poate organiza matchul din cauza concentrărilor ...ive dictate de situația int...ională.

2. F.R.F.A. a angajat matchul pentru a-și verifica echi...țională pentru întâlnirea de la Roma.

Ori dacă se joacă la Belgrad, va fi un match tare, dur, în care noi nu vom putea risca experiențe.

KIKA POPOVICI

In plus, nu putem accepta ca matchul să se dispute la Belgrad pentrucă după o săptămână echipa trebue să facă o nouă deplasare, partida cu Italia fiind fixată la 14 Aprilie

Și două deplasări într'o săptămână este mult prea mult.

3. In sfârșit, dacă matchul acesta se dispută la Belgrad și nu la București, România nu organizează niciun match internațional în sezonul de primăvară.

FEDERAȚIA JUGOSLAVA VA RASPUNDE IN CURAND

După ce d. col. Davilla a făcut cunoscut punctul de vedere „fix" al F.R.F.A. a rămas că federația jugoslavă va răspunde prin d. K. Popovici, la 13 Ianuarie, cu ocazia conferinței C. E. C.

Dat fiind că Jugoslavia joacă la Roma în luna Maiu și că — după expresia d-lui Kika Popovici — federația jugoslavă nu vrea cu niciun chip ca să ajungă la fricțiuni cu F.R.F.A. din cauza acestui match, este aproape sigur că va accepta ca jocul dela 31 Martie să se dispute la București. La această dată urmează să joace la Belgrad echipa națională B.

UN PUNCT DE VEDERE COMUN IN CONFERINȚA DE LA BUDAPESTA

Dacă problema precedentă nu a primit o soluție imediată, a doua parte a... scopului d-lui Kika Popovici a fost rezolvată pe deplin.

Col. TH. DAVILLA

La conferința dela Budapesta ...țiile ...ână și jugoslava vor apăra un punct comun de vedere. Este acela, pe care ziarul nostru l-a făcut cunoscut încă de ieri, că delegații celor două federații vor susține până la capăt ca România și Jugoslavia să participe cu câte două echipe în competiția Cupei Europei Centrale. Aceasta, cerând ca să se revină la formula inițială cu 16 echipe.

ROMANIA VA FACILITA ACCEPTAREA CEHIEI

O altă problemă discutată este aceea a garanțiilor cerute Cehiei.

S'a hotărît ca România și Jugoslavia să sprijine din toate puterile cererea Cehiei de a fi acceptată în competiție. Mai mult chiar, România va facilita această rezolvare pentrucă va ajuta federației din Praga să furnizeze garanțiile pretinse.

Intr'adevăr, date fiind relațiile de prietenie existente între F.R.F.A. și d. von Tschammer u. Osten, conducătorul sportului german, forul nostru va interveni pe lângă d-sa pentru a permite echipelor cehe să participe în Cupa Europei Centrale.

In sfârșit, un ultim capitol al discuției celor trei oficiali a fost acela al matchului de juniori București—Belgrad.

D. Kika Popovici a confirmat încăodată dorința federației sârbe de a organiza un match de juniori.

Și după toate probabilitățile, matchul București—Belgrad va fi înlocuit cu o partidă România—Jugoslavia.

Dar această chestiune va fi pusă la punct pe cale de corespondență.

A fost stabilită ordinea de zi a comitetului federal

Și nu este exclus ca eventualitatea unei modificări de formulă să fie discutată totuși

După cum se știe, comitetul federal al F. R. F. A. urmează să se întrunească la 28 Ianuarie, când sunt de rezolvat o întreagă serie de chestiuni foarte importante.

Secretariatul federației a întocmit ordinea de zi a ședinței în modul următor:

1. Radieri de grupări.
2. Radieri de jucători.
3. Modificări de regulamente.

Ultimul punct este cu deosebire important pentru simplul motiv că în el este cuprinsă și o eventuală discuție asupra modificării de formulă, care în esență tot o modificare de regulament este.

Cu toate că majoritatea membrilor comitetului susțin că o asemenea discuție este exclusă, noi avem impresia că nu e de loc imposibil să se producă. Dat fiindcă majoritatea grupărilor intenționează să atragă atenția forurilor în drept asupra situației excepționale prin care trec și asupra faptului că, în condițiunile în cari joacă, regularitatea matchurilor de campionat nu există realmente

Când spectatorii nu-și pot stăpâni nervii... ...se întâmplă lucruri stranii cu urmări grave

Iată un reportaj convingător

Fiți atenți spectatori în exercitarea acelui drept de critică, pe care credeți că l-ați dobândit cumpărând biletul de intrare sau sărind gardul.

La rubrica faptelor diverse ale unui ziar italian se putea citi într'una din zilele anului trecut un fapt nu lipsit de semnificație.

Privind un match de football, o precupeață și-a sugrumat inconștient cele două găini, pe care le avea în coș.

Pasiune, emoție.

De cele mai multe ori însă, această pasiune are urmări mult mai grave decât moartea celor două galinacee nevinovate.

Abuzul de... pasiune aduce de obicei o întreagă serie de sancțiuni atât pentru noi cât și pentru clubul favorit.

Sunt atâtea exemple, încât niciodată nu vor putea fi enumerate până la capăt.

PERNE PE TEREN

Iată unul actual. Acum câteva săptămâni, pe stadionul lui Milano F. C. publicul a vrut să-și arate nemulțumirea față de arbitru aruncând pe teren câteva perne de stat, din acelea, care se află în ori ce tribună pe un stadion italian.

Consecință: o amendă mare, interzicerea de a se mai închiria perne pe acest teren și matchul, care se terminase la egalitate a fost dată câștigată echipei vizitatoare, Balogna.

Povestea nu este de loc extraordinară. Amintiți-vă că la noi s'au aruncat sticle de limonadă, cari — ori cum — sunt ceva mai periculoase decât confortabilele perne ale spectatorilor de la Milano.

Sancțiunea pierderii matchului a făcut totuși mare vâlvă pentrucă timp de patru ani ea nu mai fusese aplicată. Iar în cele 2490 de partide disputate în campionatele precedente nu s'a recurs la ea de cât de... 7 ori.

Dar... legea e lege și e cu atât mai greu pentru cel care e pedepsit.

Până în 1921, suporterii, care băteau pe arbitru (la urma urmei de ce să nu spunem lucrurilor pe nume?) sau întrerupeau matchul, nu riscau prea mult.

Partida se juca încăodată și atâta tot.

Scandal la Macaby, la un match Sp. Studențesc-Macaby, de acum vreo 5—6 ani.

In modul acesta putea fi foarte ușor salvată o partidă pierdută. Suporterii echipei care pierdea, năvăleau pe teren, matchul era întrerupt și se rejuca.

Este tocmai ceea ce au făcut în 1921 spectatorii unui match Alessandria-Doria. La rejucare a câștigat Alessandria astfel că această victorie a fost un adevărat premiu pentru indisciplina publicului.

După acest match, a fost introdusă în Italia legea draconică, pe care a cunoscut-o acum Milano.

MII DE KILOMETRI PENTRU UN... MINUT DE JOC

In alte țări se judecă încă de la caz la caz și sentințele stranii nu sunt atât de rare.

Un caz foarte elocvent, petrecut chiar la noi în țară.

Nu e nevoe de nume.

Memoria dv. vă poate ajuta destul de mult.

La un match de cupă arbitrul a acordat un penalty în minutul 89.

Publicul a năvălit pe teren pentru... a arăta arbitrului că nu avea dreptate.

Matchul a fost întrerupt iar sentința: rejucarea minutului, care mai rămăsese. In modul acesta una din echipe a trebuit să facă o călătorie de peste o mie de kilometri pentru a juca acel minut, care mai rămăsese.

Și pentrucă suntem la noi. Cine nu-și mai amintește de celebrele scandaluri, care întovărășau constant matchurile Unirea Tricolor-Macaby și Macaby-Sportul Studențesc?

La un asemenea match, la Obor, a fost aruncat de pe șine un tramvay care adăpostea echipa adversă iar, în Dudești publicul, s'a refugiat pe teren pentru a scăpa de scandalul din tribune.

Dar să nu mergem atât de departe. In campionatul trecut, ca și în cel actual matchurile Venus-Juventus și Juventus-Rapid sunt destul de convingătoare, în această direcție... pasionantă.

„CAPUL... ARBITRULUI VREM!"

Cei mai mulți dintre noi cunosc, desigur, „Alexandru Lăpușneanu", nuvela lui Negruzzi.

E o scenă impresionantă aceea în care poporul revoltat cere domnului capul vornicului Moțoc, iar Lăpușneanu cedează destul de ușor.

O scenă „copiată la indigou" s'a petrecut nu de mult în Polonia.

Ea arată că lucrurile nu sunt deloc simple nici atunci, când spectatorii „discută" cu arbitrul după terminarea matchului. Au făcut-o spectatorii unui orășel din Polonia, care l-au asediat pe arbitru într'un hotel.

Ei l-au cerut hotelierului sub amenințarea de a da foc hotelului.

Pentru a evita aceasta, hotelierul dădu pe nefericit pe mâinile mulțimii.

Urmarea: poliția a închis hotelul și i-a luat licența de hotel. Mulți dintre pasionații suporteri au stat închiși pentru diverse perioade de timp.

SUPORTERI LA TRIBUNAL...

In Italia, spre exemplu, federația de football se constitue în asemenea cazuri parte civilă. Și justiția italiană este destul de serioasă pentru a nu da decât decizii serioase.

In alte țări, judecătorii pot inventa pedepse „morale".

Spre exemplu, la Zidenice, în Boemia, un judecător a condamnat pe un suporter prea nervos, „să nu mai intre timp de trei ani pe nici o arenă de football" obligând cu execuția sentinței pe gruparea locală.

Busculadă cu epilog care nu se poate vedea în fotografie, la ultimul match Venus-Juventus

Umblă svonul că acest condamnat moralicește a făcut imposibil de aplicat sentința, vopsindu-și părul și răzândui-și barba și mustățile.

Se pare că este foarte puțin recomandabil să ai încredere în educația sportivă a publicului. Și că e mult mai bine ca terenurile să fie înconjurate cu garduri de sârmă.

Pentrucă altfel nu s'ar întâmpla ceeace s'a petrecut la un match din Anglia, ca portarul unei echipe să ceară ajutor pentrucă suporterii locali i-au turnat benzină pe haină și i-au dat apoi foc.

TRIBUNA IN FLACARI!!

Nu este un titlu de roman senzațional. Este o întâmplare petrecută în Ungaria, la un match provincial.

Pentrucă echipa locală pierdea și nu puteau năvăli pe teren, suporterii au dat foc tribunei.

De multe ori însă asupra unei partide influențează un singur spectator. Iată, spre exemplu un truc clasic: suporterul ia un fluer de arbitru și flueră lung și energic ori decâte ori poarta echipei favorite este în primejdie.

. . . .

Trebue să recunoaștem însă că toate aceste exemple sunt simple „ștrengării" pe lângă cele, pe care le oferă footballul sudamerican. Focurile de revolver răniții și morții, poliția călare și takurile cu apă colorată pentru a împiedeca publicul să ia cu asalt stadioanele pline până la ultimul loc, sunt peste Atlantic lucruri normale.

Și nu le mai întâlnim decât la rubrica faptelor diverse în ziarele din America de Sud

VOLLEY BASKET-BALL

Caraiman își întărește echipa pentru întâlnirea cu G. U. F.

In vederea jocului de basket-ball internațional, între echipele femenine: G. U. F. Milano și Caraiman (combinat), echipa bucureșteană va apela la serviciile următoarelor jucătoare: Stela Bucșescu Berta Marcovici, Neci Anastasiu și Marga Marinescu.

Deasemeni, Caraimanul va aduce în Capitală pe Nina Apshofen, care se găsește la Sibiu.

ANTRENAMENTELE DE ASTASEARA

Azi la orele 18 are loc antrenamentul jucătoarelor selecționabile sub conducerea antrenorului Stanislaw Baran.

La orele 21 tot sub conducerea aceluiaș antrenor, se vor pregăti jucătorii din lotul respectiv.

La antrenamentele cari se desfășoară la sala Inainte, accesul publicului este interzis.

MAINE SE DISPUTA DOUA DERBY-URI FEMENINE

Etapa V-a a Cupelor de Iarnă, volley-ball femenin va prilejui două derbyuri interesante: La orele 11,30 Hai Hai — Aurora și la orele 17,30 Sportul Studențesc — Bonaparte.

ARBITRII ASISTENȚI

Arbitrii delegați în etapa V-a vor fi asistați de noii arbitri.

Este probabil ca acolo unde situația va permite, să se acorde asistenților dreptul de a conduce jocul respectiv.

ȘTIRI

● C. S. Cometa convoacă toți jucătorii de volley-ball Duminică 7 Ianuarie, ora 8, la sala „Inainte", în vederea matchului cu C. F. R.

Comunicat în legătură cu jucătorii suspendați

In urma deciziei Comitetului Federal întrunit la data de 18 Decembrie 1939, n'au drept de joc în etapa V-a din „Cupele de iarnă", următorii jucători și jucătoare:

Sportul Studențesc: C. Riegler, M. Mănciulescu, S. Sădeanu, C. Belitoreanu; Florica Iovănescu, Rodica Riegler, Solange Dela Tour, Magda Grigorescu, Jeni Dumitriu.

V. S. C.: M. Prunescu, M. Poenaru-Bordea, C. Sultănescu.

Bonaparte: Adina Popescu, Lulu Cristescu.

Delavrancea: Adriana Georgescu.

Radu Vodă: Neci Anastasiu.

Domnii delegați federali și arbitrii sunt rugați a lua cunoștință de prezentul comunicat și a proceda în consecință.

Rezultatele realizate de C. A. M. T. în Grecia explicate de Reuter

„A.E.K. a jucat foarte bine, dar arbitrul și mai bine. Grecii nu știu să joace pe noroi și pe Panathinaikos l-am învins deci foarte ușor. Toți timișorenii sunt sănătoși și... dacă vrea Dumnezeu sunt acasă la 14 Ianuarie

Incă o scrisoare dela Reuter. Se pare că internaționalul timișorean a prins gustul epistolelor căci această nouă scrisoare este mai... lungă.

Epistola a venit cu mare întârziere. Nu este vina lui. Reuter ne-a scris la 28 Decembrie, dar furtuna, care a bântuit pe mare a făcut ca multe din cursele de vapoare să fie întrerupte, astfel că întârzierea este deplin explicată.

„GRECII AU JUCAT FOARTE BINE, DAR ARBITRUL ȘI MAI BINE..."

„După primul match pe care l-am pierdut cu 2:0, am jucat cu A. E. K., care este campionul Atenei. Am pierdut și de data aceasta cu 6:2 (2:1).

Grecii au jucat foarte bine, dar arbitrul și mai bine, astfel că nu puteam avea nicio șansă de victorie.

Eu cred că au vrut să se răzbune pe noi pentrucă au fost bătuți de trei ori de echipa națională în 1938".

„PE PANATHINAIKOS I AM BATUT FOARTE UȘOR..."

„O zi mai târziu am jucat cu Panathinaikos și am câștigat cu 4:2 (2:0).

A plouat toată ziua și terenul era foarte greu. Echipa noastră „a mers" foarte bine. Grecii nu știu să joace pe noroi, astfel că i-am bătut foarte ușor.

Primul goal l-a marcat Seleș în minutul 16 după un corner. Al doilea a fost marcat de Bindea în minutul 32 după o deschidere dela Possak.

In repriza doua arbitrul a încercat să ne „lucreze" și a dat chiar în al treilea minut un 11 m. contra noastră. Eichler l-a apărat însă.

De altfel noi am jucat destul de prost în a doua parte a jocului. Nu este însă mai puțin adevărat că nici nu ne puteam atinge de adversari.

Totul era foult sau offside. Cu toate acestea Passak a isbutit, în minutul 22 să marcheze al treilea goal reluând un pas dela Bindea.

Apoi a venit rândul grecilor. Și numai după două minute au obținut un goal dintr'un offside lung de cinci metri.

In minutul 34 Eichler este aruncat în poartă de centrul lor atacant și acesta este al doilea goal al lor.

Dar exact un minut mai târziu, a tras Söcs o bombă de pe la douăzeci de metri și victoria noastră a devenit sigură".

TOATA ECHIPA A JUCAT BINE

„Toată echipa a jucat bine și cu toate că am „muncit" trei zile una după alta nu s'a observat nici o urmă de oboseală.

Formația noastră a fost: Eichler, Kohl, Golgoți, Ilias, Hoffmann, Ianosi, Bindea, Szöcs, Possak, Seleș, Reuter".

LA ISTANBUL, DE BOBOTEAZA

„La 31 jucăm revanșa cu Panathinaikos, iar la 1 Ianuarie la Salonic.

Matchul acesta nu este însă sigur pentru că sunt douăsprezece ore de drum.

După matchul dela Atena am plecat imediat, am jucat acolo și am plecat iar.

Asta e prea mult în 41 de ore.

Vom juca însă sigur la Istanbul. Trei matchuri, la 6, 7 și 10 Ianuarie".

„SUNTEM TOȚI SANATOȘI..."

„Scrieți, vă rog în ziar, că suntem toți bine și nu este nici unul din noi bolnav.

Altceva, Am auzit că unele ziare scriu că noi jucăm aici ca „Timișoara". Aceasta nu este adevărat pentrucă jucăm numai sub numele de C.A.M.T. din Timișoara ceeace se poate controla.

Dacă o vrea Dumnezeu suntem acasă la 14 Ianuarie.

Până atunci, vă salut".

REUTER

De Crăciun, football pe linia Maginot...

Linia Maginot. Crăciun. La 12 km. de frontieră, între Sarre și Mosela, o fortificație a liniei Maginot... Sportul n'a putut pătrunde până acum aici, dela începutul războiului.

Totuși, după inițiativa unui sportiv, adjutantul Caldray, susținut de comandament, s'au format două echipe...

Cu prilejul Crăciunului, într'un peisaj feeric, unde chiciura împodobește degetele arborilor cu mii de diamante, echipa A 19 întâlnea, în primul său match de football echipa engleză a lui Royal Army Medecine Caps.

Francezii, mai rapizi în acțiuni și mai puternici, și-au învins adversarii cu 3-2, după o partidă care a fost în avantajul englezilor din punct de vedere al jocului și al suflului.

La pauză, echipa A 19 conducea cu 2—0. Britanicii au egalat în urma unui penalty contestabil. Către sfârșit, francezii reușiră să înscrie punctul victorios.

La englezi, interul dreapta a rămas tot timpul stăpânul terenului. Cu el extremul dreapta și mijlocașul ... au fost mai buni.

Portarul P...et a fost principalul autor al victoriei franceziilor, cu ajutorul înaintașilor Monnier și lorenul Mathien, campion la atletism, a căror activitate a fost tot timpul susținută de Schwindling.

O ceață quasi-londoneză a făcut ca vizibilitatea să fie foarte grea, dar n'a împiedicat cu nimic ca asistența, evaluată la 7-800 militari, printre cari și mulți ofițeri, să se amuze de minune.

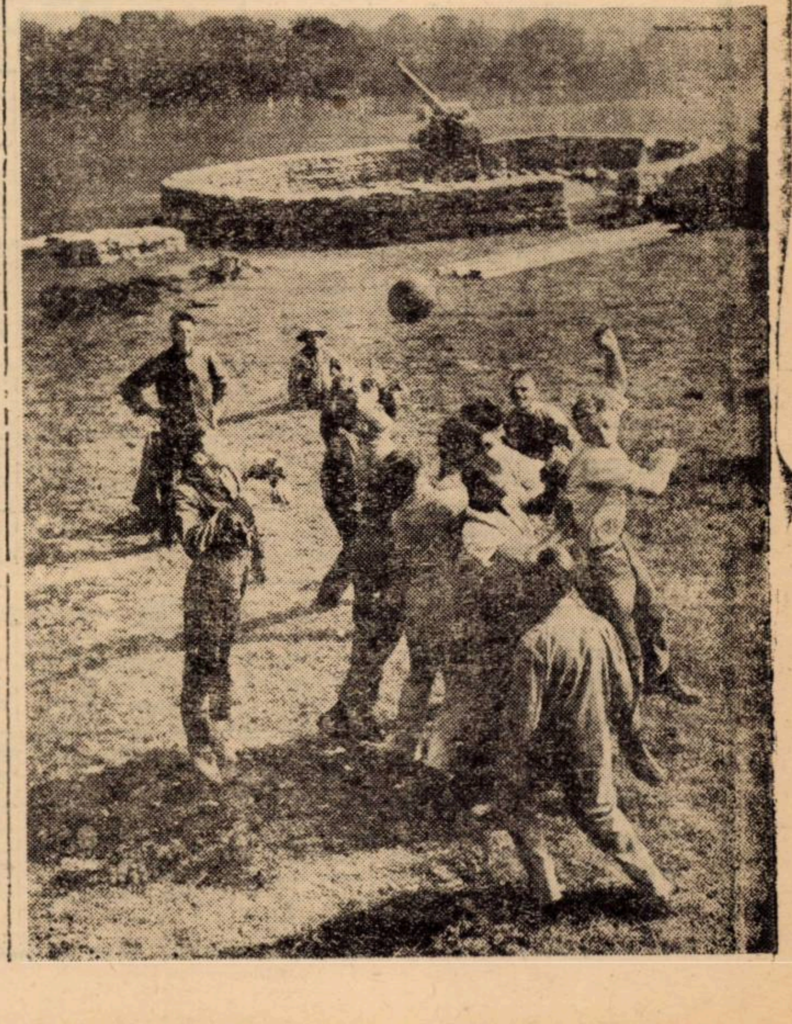

PAGINA HIPISMULUI

AZI LA BANEASA TRAP

Reuniunea alergărilor deschise, pe programul căreia găsim şi câteva vedete

Antrag, Dorka, Havana şi Pandur, printre concurenti

Reuniunea de azi dela Băneasa-Trap prezintă un caracter bine definit: absolut toate cele şapte alergări ale zilei sunt deschise şi indicarea câştigătorilo. este foarte dificilă. Toţi concurenţii au şanse aproximativ egale.

Vor alerga 51 de cai. Printre aceştia figurează şi câteva vedete, care trebuesc menţionate. Este vorba de Dorka, Havana, Antrag, Hanibal II şi Pandur.

Cine va câştiga?

PREMIUL ANGORA

Don dacă ar fi bine condus ar fi cel mai indicat să bîrue, în această alergare. Ne îndoim însă că Seliuc l-ar putea duce la victorie, de aceea îl vom alege pe Aluniş, care a arătat în ultimul timp o formă din cele mai bune.

Pentru locurile următoare, indicăm pe Geisha şi Diadia Lui. Outsider, Tătăran.

PREMIUL ADMIRE

Pandur este în formă. Are tocmai ceeace lipseşte adversarilor săi, pentru că nici Nation, nici Bruma II, nu se pot lăuda cu o condiţie acceptabilă. Pentru plasă, Bruma II, pare este avantajată dei cei 20 de metri pe care îi primeşte.

Indicăm: PANDUR, Bruma II.

PREMIUL AVRIG

Calul în formă al lotului este Domnica şi nu credem că Voinţa sau Paj Axtell, care îi sunt principali adversari să o învingă. Mare şansă are şi Bandit II, dar tot neîncrederea pe care o avem în Seinic, ne face să îl neglijăm.

Indicăm: DOMNICA, *Voinţa*, Paj Axtell.

PREMIUL ALCAZAR

Câştigătorul trebue ales numai dintre Ialpug şi Dudu Gordon, caii din faţă, neprezentând destule garanţii. Îl preferăm pe Ialpug, care pe lângă faptul că deţine o formă bună, se împacă foarte bine şi cu terenul îngheţat.

Indicăm: IALPUG, *Duau Gordon*.

PREMIUL BOBOTEZEI

Antrag, Rota şi Blondella, sunt cai între care ar trebui recrutat învingătorul. Antrag a arătat o valoare bună, în alergarea câştigată de Iubita. Rota este şi ea în formă dar la 60 de metri de Antrag, şansele ei se micşorează. Favoritul nostru este Antrag.

Indicăm: ANTRAG, *Rota*.

PREMIUL ADONIS

Katy Caid are la activ, o alergare foarte severă, care a lăsat, probabil urma, iar Kanada nu a arătat de mult, nimic. Între Dorka şi Havana, o preferăm pe fiica lui Texas, care a dovedit că şi-a revenit în formă.

Indicăm: HAVANA, *Dorka*.

PREMIUL ARGEŞ

Mohor a fost în ultimul timp, regulat la sosire. Cu avantagiile pe care le primeşte, pensionarul grajdului Sterea, pare cel mai indicat să câştige. La aceasta, mai adăugăm şi preţiosul ajutor pe care Mohor îl va avea în Tufănica. Ciclop şi Lupaj, credem că vor ocupa locurile următoare.

Indicăm: GR. STEREA, *Ciclop*, Lupaj.

Azi la Băneasa Trap

● **ALERGARILE încep la orele 9.45 precis.**

● **EVENTUL va funcţiona în următoarele curse: întâia cu a doua (premiul Angora şi premiul Admire); a treia cu a patra (premiul Avrig şi premiul Alcazar); a patra cu a cincea (premiul Alcazar şi premiul Bobotezei şi premiul Adonis).**

● **JOCUL AUSTRIAC va începe cu 30.000 lei şi va porni cu alergarea a doua.**

● *URMATORII cai vor primi 20 de metri avans, fiind conduşi de băeţi de grajd:*

Don, în premiul Angora, va pleca dela 1740

Sultana, în premiul Admire, va pleca dela 2120.

Bruna II, tot în premiul Admire, va pleca dela 2160.

Iarba, în premiul Avrig, va pleca dela 1680.

Bandit II, în premiul Avrig, va pleca dela 1740.

Sultana II, în aceeaşi alergare, va pleca dela 1780

URMATORII cai vor alerga fără joc la pariul mutual:

Fudul, în premiul Angora.
Turla, în premiul Avrig.
Furor, în premiul Alcazar.
Elena, în premiul Argeş.

CONCURENŢI DECLARAŢI OFICIAL

Premiul ANGORA
Condiţie — 13.000 lei

Comtesse W.	1680 Corol
Cavaler	1720 N. Ionescu
Tătăran	1740 Gram
Don	1740 Seliuc
Florita	1730 Drăgotescu
Fudul	1760 Ghinea
Diadia Lui	1780 Szabo
Ulis	1730 Voronin
Aluniş	1800 Fischer
Geisha	1820 V. A-sky

Premiul ADMIRE
Condiţie — 15.000 lei

Sultana	2120 Moldovan
Kamaa	2140 Grünwald
Bruma II	2160 Lucan
Nation	2180 Gaidaev
Pandur	2200 Dobrescu

Premiul AVRIG
Performanţă — 13.000 lei

Iarba	1680 Lucan
Turla	1700 Ghinea
Paj Axtell	1740 Corol
Bandit II	1740 Seliuc
Tais	1760 Voronin
Tava	1780 Drăgotescu
Sultan II	1780 Litviniuc
Voinţa	1800 Gaidaev
Domnica	1800 Brânzea

Premiul ALCAZAR
Handicap — 13.000 lei

Vrăjitor	2100 Voronin
Furor	2100 Dumitrescu
Prinţ Worthy	2100 Crctenco
Lilia	2100 Ghinea
Dudu Gordon	2160 Gaidaev
Ialpug	2180 Fischer

Premiul BOBOTEZEI
Handicap — 18.000 lei

Inel	1700 Brânzea
Rota	1760 Raymer
Hercegno	1760 Gaidaev
Viitor	1780 Ghinea
Blondella	1780 T. Marcu
Hanibal II	1800 Szabo
Antrag	1820 Fischer

Premiul ADONIS
Condiţie — 18.000 lei

Havana	2120 A-sky
Katy Caid	2120 Corol
Dorka	2120 Grünwald
Kanada	2160 Szabo

Premiul ARGEŞ
Handicap — 13.000 lei

Jeles II	1720 Strijiniuc
Sonora	1720 Moldovan
Mohor	1720 Dobrescu
Isabela	1740 Crotenco
Lugoj	1740 Tassopo
Tufănica	1740 Gaidaev
Elena	1740 Brânzea
Peter Worthy	1760 Todiraş
Ciclop	1780 Szabo
Sorvaneţ	1800 Berisiac

PRESA ŞI ALERGĂRILE DE AZI

ZIARELE	Premiul Angora	Premiul Admire	Premiul Avrig	Premiul Alcazar	Premiul Bobotezei	Premiul Adonis	Premiul Argeş			
Universul Sport	Aluniş Geisha	Pandur Bruma II	Domnica Voinţa	Ialpug Dudu Gordon	Antrag Rota	Havana Dorka	Gr. Sterea Ciclop			
Gazeta Sporturilor	Aluniş Don	Pandur Nation	Domnica Bandit II	Ialpug Dudu Gordon	Antrag Rota	Havana Dorka	Gr. Sterea Sonora			
Universul	Don Aluniş	Nation Pandur	Voinţa Domnica	Dudu Gordon Ialpug	Gr. Sterea Antrag	Katy Caid Havana	Isabela Lugoj			
Curentul	Geisha Aluniş	Pandur Sultana	Paj Axtell Tava	Ialpug Vrăjitor	Rota Antrag	Havana Dorka	Sorvaneţ Ciclop			
România	Aluniş Tătăran	Pandur Kamaa	Voinţa Paj Axtell	Ialpug Dudu Gordon	Antrag Rota	Havana Dorka	Isabela Sorvaneţ			
Timpul	Aluniş Don	Nation Kamaa	Tava Voinţa	Lilia Ialpug	Blondella Rota	Dorka Havana	Ciclop Isabela			
Ordinea	Aluniş Ulis	Nation Kamaa	Voinţa Tais	Ialpug Lilia	Antrag Rota	Dorka Katy Caid	Ciclop Sonora			
Seara										
Semnalul	Aluniş Ulis	Pandur Nation	Bandit II Tava	Ialpug Lilia	Rota Antrag	Dorka Havana	Ciclop Mohor			
Evenimentul	Don Ulis	Pandur Bruma II	Domnica Tava	Ialpug Lilia	Blondella Antrag	Dorka Kanada	Isabela Mohor			
Cei mai indicaţi	**Aluniş 6 Don 2 Geisha 1**	**Pandur 7 Nation 2**	**Domnica 3 Voinţa 3 Bandit II 1 Paj Axtell 1 Tava 1**	**Ialpug 7 Lilia 1 Dudu Gordon 1**	**Antrag 4 Blondella 2 Rota 2 Gr. Sterea 1**	**Dorka 4 Havana 4 Katy Caid 1**	**Ciclop 3 Isabela 3 Gr. Sterea 2 Sorvaneţ 1**			

HIPISM

Mâine la Băneasa Trap

Un program de alergări echilibrate

Se remarcă pr. Akron Bokron. Reuniunea va avea loc tot de dimineață

Ceeace caracterizează reuniunea de mâine dimineață dela Băneasa-Trap este faptul că cele șapte alergări ale zilei vor fi disputate de cai de valori apropiate.

Curse mai răsărite sunt premiile Arkon Bokron și Alsa Reaper.

Cine va câștiga?

PREMIUL ARGENTIERE

Jack primește avantagii importante, de aceea credem că va reuși să dispună de Va-ta, Bandit II și Hallo, pe care îi preferăm în ordine, pentru locurile următoare.

Indicăm: JACK, *Va-ta*, Bandit II, Hollo.

PREMIUL ANYOS

Handicap dacă va arăta valorile de acum trei săptămâni, este cel mai indicat să învingă.

Zenit, Movila și Tătăran, sunt cai care pot periclita situația lui Handicap.

Indicăm: HANDICAP, *Zenit*, Movila, Tătăran.

PREMIUL ALMOS

Alergarea de mediocrități a zilei, care poate da loc la cele mai neașteptate surprize. Doar prin simplă impresie îi alegem pe Ikar. In fruntea plutonului se poate apăra mai bine. Prinț Worty dă prea mulți metri, dar rămâne periculos. Nu sunt afară din cursă nici Pușa și Musculița.

Indicăm: IKAR, *Prinț Worty*, Pușa, Musculița.

PREMIUL ARCEȘTI

Makrele pare cu prima șansă în această alergare, pentru că Sultana nu deține o formă prea bună.

Lupaj și Pan Worty vor conta și ei în cursă.

Indicăm: MAKRELE, *Sultana*, Lupaj, Pan Worty.

PREMIUL AKRON BOKRON

Giuditta, cu viteza ei inițială, poate lua din plecare un avantaj, care să-i permită să dispună de Havana și Iubita.

Indicăm: GIUDITTA, *Havana*, Iubita.

PREMIUL ALSA REAPER

Cupidon, dacă nu va găsi distanța prea lungă, este cel mai îndrituit să-și însușească alergarea. Alegerea este greu de făcut, pentru locurile următoare, pentru că nici unul din ceilalți concurenți, nu se împacă cu distanța.

Bruma II și Zenit, ar trebui să se plaseze.

Indicăm: CUPIDON, *Bruma II*, Zenit.

PREMIUL ARMAȘ

O alergare foarte grea. Floare a arătat cu ocazia ultimei ieșiri, o formă acceptabilă. Este favorita noastră. Prokator dă importante avantagii, totuși, credem că va figura la sosire. Mai reținem pe Voința și Don.

Indicăm: FLOARE, *Prokator*, Voința, Don.

CONCURENȚII PROBABILI

Premiul ARGENTIERE
Condiție — 13.000 lei

Victoria	2100	Corol
Lăutar	2120	Szabo
Zanoza	2120	Thal
Jack	2180	Fischer
Călin	2200	?
Bandit II	2200	0
Brenn	2220	?
Va-ta	2220	Drăgotescu
Dor de Ducă	2240	0
Elena	2240	0
Hollo	2280	0
Tufănica	2300	0
Sultana	2300	0

Premiul ANYOS
Condiție — 13.000 lei

Tava	1720	?
Brad	1720	Fischer
Tătăran	1720	0
Dolly Worthy	1740	Crotenco
Peter Worthy	1740	0
Redea	1740	Moldovan
Voința	1760	0
Kamaa	1760	0
Sonora	1760	Zabelin
Zenit	1760	Fischer
Movila	1760	0
Busuioc	1760	0
Handicap	1760	Borisiac

Premiul ALMOS
Handicap — 13.000 lei

Cimbric	1700	Iurca
Ikar	1700	Borisiac
Peggy Worthy	1720	Crotenco
Voevod	1720	?
Kirasa	1720	Gaidaev
Uraca	1720	Moldovan
Ciuleandra	1740	V. A-sky
Năluca	1740	Tassopol
Zanoza	1740	Thal
Ulm	1760	Vcronin
Uria	1760	0
Iarba	1760	0
Luminița	1760	?
Musculița	1780	Ghinea
Furor	1800	0
Prinț Worthy	1800	0
Lilia	1800	0
Speranța	1800	0
Bănuța	1800	Gram
Românaș	1820	0
Pușa	1820	0

Premiul ARCEȘTI
Handicap — 13.000 lei

Elișor	2100	Gaidaev
Columbus	2120	Grünwald
Pan Worthy	2160	Borisiac
Ialpug	2160	0
Zgomot	2200	0
Livada	2200	Toderaș
Tais	2200	0
Sultana	2200	Zabelin
Lugoj	2220	0
Pinkerton	2220	Gavrilescu
Brenn	2220	Voronin
Makrele	2220	Fischer
Sultan II	2220	0

Premiul AKRON BOKRON
Condiție — 18.900 lei

Giuditta	1720	0
Tutun	1720	Ghinea
Hercegno	1740	Gaidaev
Havana	1760	V. A-sky
Iubita	1760	Crotenco
Nation	1780	0

Premiul ALSO REAPER
Handicap — 15.000 lei

Inel	2100	0
Zenit	2120	0
Ciclop	2140	Szabo
Zvon	2140	Fischer
Busuioc	2140	Ghinea
Cupidon	2160	Dobrescu
Vuet	2160	Tassopol
Bruma II	2180	?
Vivat	2200	0

Premiul ARMAȘ
Record — 13.000 lei

Cavaler	1700	N. Ionescu
Don	1700	0
Tais	1700	Vorcnin
Giovinezza II	1700	Podoleacov
Peter Gordon	1720	Crotenco
Lugoj	1740	0
Floare	1740	Drăgotescu
Domnica	1740	Brânzea
Movila	1740	Ghinea
Mohor	1740	0
Sultana	1740	0
Sultan II	1740	0
Eggy	1760	Grünwald
Voința	1760	0
Peter Worthy	1760	0
Sonora	1760	0
Sonia Worthy	1760	Corol
Draga Mea	1760	Gaidaev
Giuditta	1780	0
Prokator	1800	Fischer

PRONOSTICURILE PRESEI

ZIARELE	Premiul Argentiere	Premiul Anyos	Premiul Almos	Premiul Arceşti	Premiul Akron Bokron	Premiul Also Reaper	Premiul Armaş
Universul-Sport	Jack Va-ta	Handicap Zenit	Ikar Print Worthy	Makrele Sultana	Giuditta Havana	Cupidon Bruma II	Floare Prokator
Gazeta Sport.	Jack Călin	Brad Movila	Ikar Peggy Worthy	Ialpug Tais	Grajd Stănciulescu Havana	Zvon Zenit	Movila Floare
Universul	Bandit II Brenn	Brad Dolly Worthy	Lilia Ikar	Tais Livada	Iubita Hercegno	Cupidon Vuet	Domnica Eggy
Curentul	Călin Bandit II	Movila Busuioc	Ulm Kirasa	Elişor Zgomot	Giuditta Tutun	Zenit Zvon	Floare Domnica
România	Jack Călin	Movila Redea	Zanoza Peggy Worthy	Brenn Pan Worthy	Tutun Havana	Zvon Busuioc	Giovinezza II Movila
Timpul	Brenn Hollo	Brad Tava	Ulm Uria	Pan Worthy Livada	Havana Tutun	Ciclop Zvon	Eggy Voința
Ordinea	Hollo Călin	Movila Kamaa	Musculița Zanoza	Brenn Zgomot	Iubita Havana	Vuet Vivat	Floare Domnica
Seara							
Semnalul	Jack Călin	Handicap Movila	Iarba Ulm	Ialpug Tais	Iubita Havana	Cupidon Zvon	Giuditta Prokator
Evenimentul	Bandit II Hollo	Kamaa Movila	Pușa Musculița	Makrele Zgomot	Giuditta Iubita	Cupidon Vuet	Domnica Mohor
Cei mai indicați	Jack 4 Bandit II 2 Brenn 1 Călin 1 Hollo 1	Brad 3 Movila 3 Handicap 2 Kamaa 1	Ikar 2 Ulm 2 Iarba 1 Zaroza 1 Musculița 1 Lilia 1 Pusa 1	Brenn 2 Ialpug 2 Makrele 2 Elişor 1 Pan W. 1 Tais 1	Grajd Stănciulescu 5 Giuditta 3 Havana 1	Cupidon 4 Zvon 2 Ciclop 1 Vuet 1 Zenit 1	Floare 3 Domnica 2 Eggy 1 Giuditta 1 Giovinezza II 1 Movila 1

Tratați blenoragia...

dela început: veți evita astfel ca ea să nu devină cronică și să nu se eternizeze. Blenoragia este o maladie contagioasă produsă de un microb: gonococul lui Neisser asemănător oarecum cu niște boabe de fasole reunite câte două la o mică distanță prin fața lor concavă. Acest microb se găsește în celulele mucoase și în puroiu: el poate chiar să circule în sânge și să contamineze organele vecine cauzând orchită, metrită, salpingită. Doui excelenți practicieni, Dl. Dr. Henry Labome și Dl. Dr. Maldès, în memoriile lor, au stabilit precis marea valoare terapeutică a produsului Pagéol, remediu modern și specific al blenoragiei care scurtează repede durata scurgerei și în acelaș timp îi modifică natura.

(ss) Dr. Renouard

La farmacii și drogherii

BOX

Luka Popovici este campion mijlociu al Jugoslaviei

Matchul de campionat național al Jugoslaviei disputat zilele trecute între fostul deținător al titlului, Jaksici și marea speranță a viitorului nostru, Luka Popovici, învingătorul lui Mihail Fulea, s'a terminat cu victoria la puncte a celui din urmă.

Luka Popovici a cucerit titlul mijlociu al Jugoslaviei dispunând net la puncte de un adversar care, printr'o neașteptată combativitate a încercat să-și asigure un rezultat fulgerător.

Rezistent și curajos, Luka Popovici s'a priceput să dejoace tactica adversarului și să sfârșească printr'o categorică victorie la puncte.

Gruparea „Mielu Doculescu" își reia activitatea

Incepând de Luni 8 Ianuarie gruparea „Mielu Doculescu" își reia activitatea în sala „Martac" din calea Dudești 252.

După cum am anunțat la timp, întreruperea activității în sala din Dudești a fost temporară și aceasta datorită renovărilor la cari a fost supusă.

Astăzi sala „Martac" este de nerecunoscut. Inzestrată cu toate aparatele necesare unui antrenament metodic și cu o instalație de dușuri calde cari funcționează în permanență centrul de antrenament al maestrului Mielu Doculescu poate rivaliza cu cele mai perfecte din străinătate și va fi cu siguranță în fruntea sălilor din capitală.

Luni 8 Ianuarie la ora 18 primul antrenament.

In vederea reluării activității Luni 8 Ianuarie, la ora 18, sunt convocați la sală toți membrii grupării — boxeuri amatori și profesioniști.

Cu această ocazie se vor selecționa și elementele ce vor fi înscrise la campionatele regionale amatoare.

SE VOR ORGANIZA REUNIUNI SAPTAMANALE

Paralel cu activitatea de sală gruparea „Mielu Doculescu" va acorda mai departe aceiaș atențiune organizațiilor pugilistice cari vor avea loc săptămânal.

Pe timpul iernii reuniunile se vor desfășura în sălile „Jean Constantinescu" din str. Claudiului și „Locomotiva" din calea Griviței, iar la vară în frumoasa grădină din calea Dudești.

MULȚUMIRI GRUPARII JEAN CONSTANTINESCU

Gruparea „Mielu Doculescu" ține să aducă pe această cale conducătorilor grupării „Jean Constantinescu" maeștrii Jean Constantinescu și Cristache Negoiță cele mai vii mulțumiri pentru faptul de a le fi pus la dispoziție sala din str. Claudiului.

St. Român la Neapole:

Echipa română a lăsat o impresie frumoasă...

...dar nu poate să păstreze alura

Și după matchul cu G. U. F. Napoli, presa italiană are aprecieri frumoase pentru St. Român. Iată, de pildă, ce scrie „Gazzetta dello Sport" despre matchul dela Napoli:

STRALUCIT SUCCES PARTENOPEAN
G. U. F. NAPOLI-STADIUL ROMAN: 10—8 (4—8)

„Pe un teren complet acoperit de zăpadă și în prezența unui public destul de numeros a avut loc azi la Littoria matchul internațional de rugby între echipele Stadiului Român din București și Guf Napoli. Victoria a revenit napolitanilor, cari au disputat partida cu toată energia.

Românii, în avantaj până în ultimele minute cu 8—7, au fost ajunși și întrecuți de Guf Napoli, în câteva clipe de revenire.

„Roșii-Albaștrii au pornit decișii dela început și în curând Guf-ul local conducea cu 4—0 printr'un drob-goal bătut de Cicognani, acordat în urma unei frumoase acțiuni comune a înaintașilor.

„După aceasta, românii au reacționat și tot timpul primei reprize au marcat un ușor avantaj. Ca urmare a acestei dominări oaspeții au redus handicapul prin Ionescu în minutul 11 printr'un eseu netransformat și câștigând avantajul în minutul 32 prin Gabay, tot printr'un eseu, transformat de Tudor.

„După repriză, echipa napolitană și-a revenit. Primele minute au fost echilibrate, dar încet-încet roșii-albaștrii au început să devină mai amenințători și, profitând de evidenta oboseală a oaspeților, au refăcut terenul în minutul 22 prin Bracaglia (7—8). Intrevăzând posibilitatea unei victorii localnicii și-au strâns rândurile și in ultimele minute au reușit să-și adjudece partida, mulțămită unui eseu al lui Cicognani.

„Echipa română, în ciuda înfrângerii, a lăsat o impresie frumoasă. Manevrează bine, dă viață unei acțiuni plăcute, însă nu poate să păstreze alura. S'au distins Tudor, Virgil II, Gabay, Covaci.

„Toți jucătorii lui G. U. F. Napoli merită cel mai nepreupețit elogiu. S'au remarcat totuși: Cicagnani și Bracaglia.

„A arbitrat bine Monetti.

„La match au asistat consulul României, reprezentantul prefectului și secretarul lui Guf Mussolini.

„STADIUL ROMAN: Ionescu, Virgil I, Nicolau, Virgil II, Fanella, Gabai, Turut, Roman, Vardala, Covaci, Ghiondea, Tănase, Slobozeanu, Tudor.

„G. U. F. NAPOLI: Guida, Santorielo, Berger, D'Angelo, Bovienzo, Baraldi, Massoli, De Luca, Tuccillo, Bracaglia, Cicognani, Müller (Martone), D'Angelo, Riso, Milani".

C.A.M.T. se află în prezent la Istanbul unde joacă astăzi și mâine

Timișorenii au plecat de Marți din Athena
Încă două jocuri în Turcia, la 10 și 13 Ianuarie
și apoi C. A. M .T. pleacă spre țară

Dela C.A.M.T., în afară de scrisoarea lui Reuter pe care o publicăm în alte parte a ziarului, n'am primit vești cam de mult și, în dorința de a ține la curent pe cititorii noștri cum decurge turneul timișorenilor, am vorbit aseară la telefon cu Atena. Și ni s'au comunicat lucruri foarte interesante:

Atena, 5. — **Echipa românească C.A.M.T. n'a mai jucat nici un match în Grecia. N'a putut da curs ofertelor primite pentru că la Patras era inundație, iar la Salonic ningea într'una de vreo câteva zile.**

In această situație, C.A.M.T. a plecat Marți dimineață din Atena spre Istanbul unde trebuia să ajungă Miercuri seară.

La Istanbul, C.A.M.T. avea asigurate patru matchuri: la 6, 7 (adică astăzi și mâine joacă n. r), 10 și 13 Ianuarie cu adversari care nu fuseseră încă fixați la data plecării din Atena.

După cum a lăsat să se înțeleagă conducătorul românilor, C.A.M.T. va intra în România pe ziua de 14 Ianuarie. Deci nu mai joacă nici în Cipru și nici în Palestina.

UN ACT NECESAR

In legătură cu numele sub care a jucat C.A.M.T. la Atena, din capitală Greciei ni s'a comunicat că timișorenii s'au adresat în repetate rânduri federației elene pentru a interveni ca să nu mai fie anunțați sub numele de „Timișoara". Forul grec însă n'a putut face nimic, organizatorii și presa nevoind să rectifice din cauza reclamei. C.A.M.T. însă a primit o scrisoare din partea federației care asigură că echipa C.A.M.T. n'a făcut ofertă decât pe numele de „Clubul atletic muncitoresc din Timișoara" (C.A.M.T.).

Fenomenalul Henry Armstrong a mai făcut o victimă

La Saint Louis ultimul său adversar Joe Ghnouly nu a rezistat nici 5 reprize campionului mondial

Saint Louis, 5. — Henry Armstrong, fenomenalul fost campion mondial la trei categorii și actualmente deținător al titlului suprem în categoria semimijlocie, a făcut astă seară o nouă victimă.

Noul său învins este Joe Ghnouly care, deși nu se bucură de strălucirea acelora cari au trecut examene semnificative, întrunea multe speranțe americane.

Ghnouly căruia i se acceptase provocarea lansată contra campionului mondial, se pregătise intens în vederea matchului de astă seară și nu puțini erau aceia cari, văzându-l la antrenament, credeau în schimbarea titularului

Henry Armstrong însă nu a lăsat multe speranțe susținătorilor adversarului său căci, începând din repriza secundă — în prima se complăcuse într'o dispută de prelungit studiu — campionul a pornit la lucru și orice dubiu asupra victoriei a dispărut. Aruncat prin corzi și în dese rânduri serios sdruncinat, Joe Ghnouly a sfârșit prin a pierde prin k. o. în repriza cincea.

In urma acestui rezultat, Henry Armstrong își conservă titlul de campion mondial pe care și-l va pune în nou în joc în seara zilei de 24 Ianuarie, în arena Madison Square Garden din New-York, în fața portoricanului Pedro Montanez.

Reamintim că în seara aceleiași zile, compatriotul nostru Milică Teodorescu va boxa în semi-vedetă cu un adversar încă nedesemnat.

Ferencvaros

își întărește echipa cu jucători dela B. B. T. E.

Ungurii susțin un singur match la Sighișoara. — H. C. Rapid și-a alcătuit echipa

Odată cu H. C. Rapid aseară a părăsit Buda-Pesta și echipa de hockey a Ferencvarosului.

Pestanii urmează să sosească azi la prânz la Sighișoara și deaceea ei nici nu mai joacă azi ci numai mâine, Duminică. Deci un singur match la Sighișoara.

„Nemzeti Sport" în numărul sosit eri, arată că echipa de hockey a Ferencvarosului va juca în România mai multe matchuri la Cluj, Tg. Mureș, București, Mercurea Ciuc și Cernăuți.

Ziarul adaugă că BBTE neavând unde să plece va împrumuta 2 sau 3 jucători echipei Ferencvaros (N. R. probabil pe fundașul Barcza și pe înaintașii Hóray și Szamosi).

ULTIMA ORĂ

Concurentele germane și jucătorii unguri de ping - pong sosesc la noapte

Aseară târziu, d. Schmettan — președintele federației române de ping-pong — ne-a comunicat că a vorbit la telefon cu Budapesta și de acolo i s'a anunțat că concurentele germane și jucătorii unguri, echipa ungară completă de ping-pong, au plecat eri la amiază spre București.

In Capitală, oaspeții urmează să sosească astăzi la ora 12 noaptea.

In lumina legii...

Dece nu poate fi valabilă recalificarea jucătorului Radian - Rabinovici

Cazul Radian-Rabinovici este departe de a-și epuiza senzaționalul.

După recalificarea lui, destul de neașteptată și după demisiile oficialilor (demisii așteptate) cazul nu s'a închis.

Pasionanta discuție asupra legalității recalificării lui pare că nu se va sfârși atât de curând.

Iată dece socotim binevenită o răsfoire a regulamentului și apoi, pe baza legilor scrise, să lăsăm fiecăruia latitudinea să judece dacă recalificarea aceasta senzațională poate fi sau nu legală:

D președinte, contrar dispozițiunilor statutare, art. 40 al. 2, care prevăd că: „deciziile Comitetului Federal odată ratificate de adunarea generală rămân definitive", pune cererea jucătorului J. Rabinovici în ședința Comitetului Federal din 12.XII.1939, când nu s'a putut lua o hotărâre valabilă, Comitetul nefiind în număr.

*

In ședința din 19.XII.1939, sub președinția d-lui Virgil Ioan, se hotărăște de a consulta prin corespondență votul membrilor Comitetului F.R.H.G.

*

In urma acestei deciziuni, d. președinte întocmește la 21 Decembrie 1939, o circulară cerând membrilor Comitetului de a se pronunța în scris pentru „ridicarea" sau „menținerea" pedepsei, d. președinte anticipând votul Comitetului semnând *cel dintâiu* pentru ridicare.

*

Rezultatul obținut prin această circulară a fost:

4 voturi pentru ridicare, 3 voturi contra ridicării, întărite prin demisii, 3 voturi abțineri, 1 vot neexprimat, și anume cel al vice-președintelui ales, care nu a fost consultat.

Deși, conf. art 26 al. 2 din statutele F.R.H.G. hotărîrile Comitetului Federal se iau valabil numai cu *majoritatea absolută de voturi.*

*

Deși votul obținut nu a întrunit jumătate din numărul membrilor *numiți* (art. 2 al. 1) ci numai: 2 pentru, 3 contra și o abținere.

Deși votul obținut nu a întrunit majoritatea absolută (6 voturi).

Deși, conf. art. 20, hotărîrile în cazurile care privesc excluderile, nu se pot lua valabil decât cu 2/3 din numărul celor prezenți, totuși, d. președinte a amnistiat pe jucătorul J Rabinovici prin rezoluția pusă de d-sa în ziua de 22.XII.1939, pe circulara susmențională, dând totodată dispoziții ca în aceiași zi jucătorul J. Rabinovici să fie legitimat, lucru care a fost efectuat de d. președinte al Comisiei de legitimări prin legitimația No. 697 din 22.XII.1939.

Clasamentul jucătorilor de tennis americani

New-York, 5. — **Federația americană de tennis a dat publicității clasamentul celor mai buni jucători de tennis.**

Acest clasament se prezintă astfel:

DOMNI: 1. Robert Riggs, 2. Frank Parker, 3. D. McNeill, 4. W. Vanhorn, 5. W. Sabin, 6. E. Cooke, 7. B. Grant, 8. G. Mulloy, 9. G. Hunt, 10. H. Prusoff.

(N. R. — Unde sunt Wood, Mako etc.?).

DOAMNE: 1. Alice Marble, 2. Helen Jacobs, 3. S. Fabyan, 4. H. Bernhard, 5. Virginia Wolfenden, 6. D. Bundy, 7. D. Workman, 8. P. Bezt, 9. C. Winthrop, 10. M. Arnold.

(N. R. Wheeler, Helene Wills-Moody ??).

Editura Societății Anonime „Universul", București. Str. Brezoianu No. 23—25 — România

Taxa poştală plătită în numerar conform aprobării dir. generale p. t. t. nr. 24.464/939

2 LEI

UNIVERSUL

8 PAGINI

6 - 1940

Redacţia şi Administraţia: Palatul „UNIVERSUL" str. Brezoianu 23—25. Telefon: Centrala 3.30.10; Redacţia 4.21.81. Redactor responsabil EUGEN DUMITRESCU

Proprietar: „Universul", S. A.
Adm.-delegat: STELIAN POPESCU
Inscris sub No. 167, Trib. Ilfov

Nr. 6. — Anul III ● BUCUREŞTI. — Marţi 9 Ianuarie 1940

ABONAMENTE:
Pentru grupări sportive 1000 lei anual

1 an LEI 500
6 luni LEI 270
3 luni LEI 150

Stadiul Român a reuşit o frumoasă victorie în Spania:

a dispus cu 13-3 de selecţionata Barcelonei

BARCELONA, 7.-- Primul match al Stadiului Român în Spania s'a soldat cu un succes net.

Intâlnind eri selecţionata oraşului Barcelona, echipa română a recoltat o victorie sigură la scorul de 13-3 (3-0).

In prima repriză, românii s'au pus greu pe picioare. Cu toate acestea şi-au depăşit adversarul, conducând cu 3-0, printr'o încercare marcată de Nicolau şi rămasă netransformată.

Tudor Ion s'a răsbunat însă după pauză, când a transformat două încercări marcate de Ionescu şi Gabay.

Spaniolii au reuşit o încercare — prin Fernandez — pe care n'au transformat-o, însă.

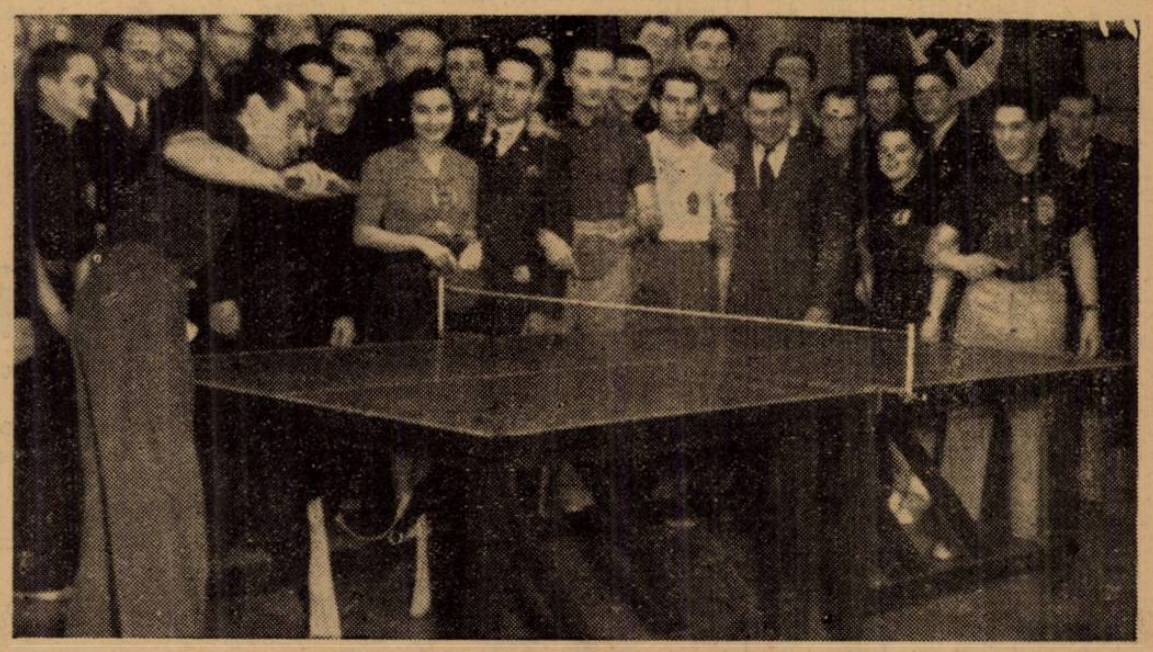

In timpul matchului dintre Hagivasiliu şi ungurul Schmiedl

G. U. F.-Milano a confirmat telefonic turneul la Bucureşti la 13 si 14 Ianuarie

Astăseară are loc o nouă convorbire telefonică

Până la jocurile de basketball cu G. U. F.-Milano n'au mai rămas decât şase zile. De aceea pregătirile selecţionabililor noştri au intrat în faza finală. Sub conducerea antrenorului federal, lotul se antrenează intens, urmând ca echipele care ne vor reprezenta în faţa italienilor să fie alcătuite la timp.

Dar cum F. R. B. V. ţine să aibă toate asigurările că jocurile dela 13 şi 14 Ianuarie se vor desfăşura aşa cum a fost stabilit, — deşi între timp a primit o telegramă de confirmare — între Bucureşti şi Milano a avut loc o convorbire telefonică în acest scop.

Conducătorii grupării milaneze au confirmat telegrama şi au declarat că sunt de acord cu datele de mai sus. Deoarece până în prezent nu s'a obţinut autorizaţia forurilor superioare din Roma, milanezii au trimis un delegat special la Roma pentru a urmări mersul lucrărilor.

Deasemeni, italienii au trimis o scrisoare cu toate amănuntele de mai sus, care însă n'a fost primită la federaţia noastră până în prezent.

Pentru toate celelalte amănunte, federaţia va mai avea o convorbire telefonică cu G. U. F. Milano, astăseară, când se va ţine şi şedinţa comitetului federal.

Milanezii se pregătesc cu foarte multă atenţie în vederea jocurilor pe cari le vor susţine, la Bucureşti. Ziarele italiene au publicat reportagii foarte mari asupra pregătirilor pe cari le fac jucătorii români sub conducerea antrenorului federal, ceiace a făcut pe conducătorii lui G. U. F. să fie foarte prudenţi.

Astă seară la Roxy

Bucureşti-Budapesta

un match de ping-pong de mare atracţie

Federaţia română de ping-pong, în lipsa matchului România — Jugoslavia sau Bucureşti-Berlin — contramandate din cauza nevenirei jucătorilor jugoslavi şi germani — a reuşit să perfecteze în schimb o întâlnire Bucureşti-Budapesta, drept revanşe a primului match disputat în Februarie 1939 care a fost câştigat de unguri cu 3—2.

Matchul se va disputa astăseară — cu începere dela ora 9 — în sala Roxy.

Cele două selecţionate vor prezenta următoarele formaţii:

Budapesta: Soos, Till şi Schmiedl.

Bucureşti: Naumescu, Şapira şi Hagivasiliu.

In interior:

toate rezultatele manifestaţiilor din ţară şi străinătate

Soos a cucerit campionatul internaţional de ping-pong al României

Al doilea campionat internaţional de tennis de masă al României s'a deschis Sâmbătă 6 Ianuarie 1940, sub patronajul d-lui ministru Gh. Vântu.

In prezenţa tuturor concurenţilor, d. Rudy Schmettau preşedintele federaţiei a adresat salutul sportivilor către Majestatea Sa Regele Carol II, Inaltul protector al sportului românesc.

Tot odată, d. Schmettau a anunţat că din motive independente de voinţa tuturor, concurenţii germani şi iugoslavi n'au putut participa la aceste întreceri disputate în România.

Asemenea, din echipa ungară a lipsit campioana naţională d-na Annie Sipos, a cărei participare ar fi animat mult proba feminină.

Vor releva succesul de care se bucură manifsetările organizate de Federaţia de tennis de masă. La aceste campionate au fost înscrişi peste 100 concurenţi, dintre cari jucătorii unguri s'au detaşat prin valoarea lor internaţională.

Concurenţii români au opus o frumoasă rezistenţă, însă din cauza lipsei de rutină au trebuit să se mulţumească numai cu rezultate promiţătoare.

In numeroasa asistenţă care a urmărit desfăşurarea jocurilor am relevat : d. ministru Gh. Vântu, d. George Plagino, preşedintele U. F. S. R., d. Neagu Boerescu, directorul general al U. F. S. R., d. Boldur, director de cabinet la ministerul de interne, d. ing. dr. Virgil Economu şi toţi membrii comitetului federal F. R. T. M. etc.

Iată rezultatele tehnice înregistrate.

SIMPLU DOMNI CATEGORIA I
TURUL I

Rosier (Cluj) b. Bugescu (Braşov) 21—14, 21—7, 21—18 ; Keller (Buc.) b. Teslaru (Buc.) 21—14, 21—17, 14—21, 21—14 ; Kroll (Cluj) b. Roman (Satu Mare) 21—16, 21—9, 21—17 ; Giurgiu (Satu Mare) b. Schuller (Buc.) 87—7, 21—7, 21—10 ; Sapira (Buc.) b. Sandler (Cern.) 21—9, 21—8, 21—12 ; Marian Cohn (buc.) b. Tăutu (Satu Mare) 21—3, 21—14, 21—14 ; Vladone (Cluj) b. Recester (Chis.) 21—10, 21—8, 21—10 ; Mureşan (Cluj) b. Portnos (Cern.) 21—18, 21—19, 25—23 ; Robicek (Oradea) b. Rosenthal (Cern.) 21—1, 15—21, 21—15, 22—20 ; Klein (Cern.) b. Negreanu (Buc.) 19—21, 21—18, 21—14, 20—22, 21—10 ; Keller

TILL (Ungaria)

(Cluj) b. Danko (Braşov) 21—15, 21—19, 21—19 ; Bara (Satu Mare) b. G. Popp (Cluj) 20—22, 22—20, 17—20, 20—22, 22—20 ; Ruhen (Cluj) b. Glanz (Arad) w. o. ; Luciano (Buc.) b. Glaser (Cern.) 21—14, 21—16, 21—16 ; Sighişoreanu (Cluj) b. G Popp (Braşov) 21—15, 21—19, 21—11; Tenenbaum (Cern.) b. Negroponte (Brăila) 21—8, 20—22, 21—16, 22—20 ; Câmpeanu (Satu Mare) b. Steiner III (Oradea) 21—13, 21—17, 21—17 ; Hubschman (Cern.) b. Mihalovici (Buc.) 21—15, 21—17, 21—19 ; A. Bekö (Cluj) b. Frei (Tg. Mureş) 21—14, 15—21, 21—17, 21—14 ; Wieder (Buc.) b. Wortenberg (Tg. Mureş) 21—11,

(Continuare in pag. 8-a)

Sporturi de iarnă

Ferencvaros a obținut două victorii la Sighișoara cu 4-1 și 10-2

SIGHIȘOARA, 7. — Eri și azi a jucat în localitate echipa ungară de hockey pe ghiață Ferencvaros.

Oaspeții făcând o frumoasă propagandă hockeyului, au câștigat ambele matchuri cu scorurile de 4:1 și 10:2.

FERENCVAROS — SIGHIȘOARA
4:1 (2:0, 1:0, 1:1)

In primul match, care s'a jucat Sâmbătă după amiază, Ferencvàros a învins reprezentativa Sighișoarei cu 4:1 (2:0, 1:0, 1:1).

Pe o ghiață excelentă în fața a 500 de spectatori, oaspeții practicând un joc foarte rapid au preluat imediat după începere conducerea ostilităților și au obținut chiar în prima repriză două goaluri prin Gergely II.

In repriza secundă pestanii s'au multumit să facă demonstrație și să mai marcheze un singur goal prin dr. Blazsejowsky.

In ultima repriză jocul a fost echilibrat întrucât Ferencvàros nu s'a mai întrebuințat, permițând astfel selecționatei locale să înghebeze câteva atacuri periculoase.

Cu toate acestea Blazsejowsky a reușit să scape și să marcheze și al patrulea goal. La această situație localnicii au izbutit să înscrie și ei punctul lor de onoare prin Schuller.

S'au remarcat dintre învingători Blazsejowsky, Gergely II și dr. Fenesy.

Cel mai bun al selecționatei a fost portarul bucureștean Dron, care în acelaș timp a fost și cel mai bun jucător de pe teren. S'au mai distins dr. Teleki și Schuller.

D. Sternheim a condus următoarele formații:

FERENCVAROS: Kneusel — Sennyei, dr. Fenesy — Forda, dr. Georgely II, Gergely I— Pàlfalvy, dr. Blazsejowszky, Erdödy, (Sàrai).

SIGHIȘOARA: Dron — Sipos, dr. Teleki—Zombory I, Schuller, Zombory II—Karet, Hannuer.

FERENCVAROS — SIGHIȘOARA
10:2 (3:0, 4:1, 3:1)

Azi dimineață Ferencvàros a repetat jocul frumos de eri, dovedindu-se de data aceasta c umult mai eficace.

La amiază echipa pestană a plecat spre București.

H. C. Rapid a revenit în Capitală

H. C. Rapid, a revenit Sâmbătă seară din turneul întreprins în țară și străinătate.

Jucătorii — cu excepția lui Dron, care a rămas la Sighișoara — au descins bine dispuși din tren și nerăbdători să servească o revanșă demnă Ferencvàrosului în matchul care se va juca mâine seară.

Primul match al Ferencvarosului se va juca mâine seară

Ferencvaros a sosit în Capitală

Formația pestană de hockey aseară în Capitală, venind dela Oaspeții imediat după sosire Ei vor face azi un ușor an Aseară am fost informați de pid că primul match se va dis Miercuri, cum era inițial fixat.

pe ghiață, Ferencvaros a sosit Sighișoara.

s'au dus la hotel și s'au culcat. trenament.

unul din conducătorii H. C. Raputa mâine, Marți seară și nu

Milano a terminat la egalitate cu o combinată din Praga: 2-2

Milano, 7. — **Azi s'a disputat aci un match internațional de hockey pe ghiață între o combinată din Praga și echipa reprezentativă a orașului Milano.**

Echipa gazdă a făcut un draw cu cea din Praga, rezultatul fiind 2:2 (1:0, 1:1, 0:1).

Rezultatul este excelent pentru italieni și dovedește marele progres al hockeyului italian.

L. T. C. în turneu prin Moravia

— Serviciul nostru special —

PRAGA, 7. — L. T. C. din localitate în turneu prin Moravia a obținut două victorii categorice la Brno și la Prostejov.

La Brno a dispus de reprezentativa orașului cu 13:2, iar la Prostejov cu 12:0.

N. R.: L. T. C. deci n'a jucat la Milano, ci în Moravia.

In Italia a jucat o combinată pragheză.

Campionatul Boemo-Moraviei

PRAGA, 7. — In cadrul campionatului ligii de hockey a Boemo-Moraviei s'au înregistrat următoarele două rezultate:

V. Zizkow—SK Nussle 4:4
Slavia (Praga) SK Liben 8:3

Mureșul a învins soc. de patinaj Cluj cu 5-1

Tg. Mureș 7. — **Azi s'a jucat în cadrul campionatului de hokey al Ligii de Nord, matchul dintre echipele Mureșul și Societatea de Patinaj Cluj.**

Localnicii, net superiori, au câștigat cu multă ușurință la scorul de 5 : 1.

Revanșa acestui match se va juca Duminica viitoare la Cluj.

Echipa câștigătoare a celor două matchuri va reprezenta Liga de Nord în campionatele naționale dela București.

B.K.E. învingătoare la scor la Belgrad

B. K. E.-H. C. Ilyria 8-1

Belgrad, 7. — Pe terenurile de tennis ale clubului BTK, transformate în patinoar, s'a jucat azi matchul internațional de hockey pe ghiață dintre BKE din Budapesta și campioana Iugoslaviei H. C. Ilyria din Ljubljana.

In fața a 1000 de spectatori, BKE a câștigat după o frumoasă demonstrație cu scorul de 8:1.

Revanșa matchului se va juca mâine seară.

Concurs de ski în Germania

BERLIN, 7. — Concursul de sărituri dela Oberliebenthal a fost câștigat de Schneidenbach cu sărituri de 70 și 60 de metri.

Concursul de patinaj viteză dela Oslo

Oslo, 7. — La concursul internațional de patinaj viteză, disputat aci, s'au înregistrat următoarele rezultate:

1500 m.: Haraldsen (Norvegia) 2 min. 21 secunde, 2. Mathisen, 3. Holtungen.

3000 m.: Bersinsch (Letonia) 4 min. 58,6 sec.

5000 m.: Mathiesen 8 min. 34,6 sec., 2. Wamdberg, 3. Haraldsen.

Buletin meteorologic sportiv

Sinaia (cota 1400): Grosimea zăpezii 40 cm. timpul frumos, temperatura —13°, zăpadă prăfuită, favorabilă pentru sky și ascensiuni, vizibilitatea 50 m.

Predeal: Grosimea zăpezii 75 cm. timp frumos, temperatura —13°, zăpadă prăfuită, favorabilă pentru sky și ascensiuni, vizibilitatea 50 km.

Vatra Dornei (Cabana Suchatd): Grosimea zăpezii 38 cm. timp frumos, temperatura —22°, zăpadă prăfuită, favorabilă pentru sky și ascensiuni, vizibilitatea 10 km.

Poiana Brașovului: Grosimea zăpezii 60 cm. timp frumos, temperatura —12°, zăpadă prăfuită, favorabilă pentru sky și ascensiuni, vizibilitatea 10 km.

Cristianul Mare (Postăvarul): Grosimea zăpezii 90 cm. timp frumos, temperatura —8°, zăpadă prăfuită, favorabiuă pentru sky și ascensiuni, vizibilitatea 20 km.

Bolnoc: Grosimea zăpezii 80 cm. timp frumos, temperatura —18° zăpadă prăfuită, favorabilă pentru sky și ascensiuni, vizibilitatea 20 km.

Bușteni: Grosimea zăpezii 35 cm. timp frumos, temperatura —6° zăpadă prăfuită, favorabilă pentru sky și ascensiuni, vizibili. 4 km.

Poiana Țapului (Pensiunea Crivăț): Grosimea zăpezii 37 cm. temperatura —16°, zăpadă prăfuită, favorabilă pentru ski și ascensiuni, vizibilitatea 15 km.

Câmpulung (Muscel): Grosimea zăpezii 30 cm. timp frumos, temperatura —8°, zăpadă prăfuită, favorabilă pentru ski și ascensiuni vizibilitate 4 km.

SPECTACOLE

Teatre

OPERA: Relache

NAȚIONAL: D-l și d-na Dodsworth

STUDIO: Să divorțăm

REGINA MARIA: Părinții teribili

SARINDAR: Figurantul

MUNCA ȘI VOE BUNA: Vreau să muncesc

CO[illegible]A: Marionette

SAVOY: Relache

ALHAMBRA: Pe frontul Alhambra numai noutăți

LIGA CULTURALA: Fiecare cum vede

ALHAMBRA BABY (Pasagiul Comoedia): Alhambra iubește

ATELIER: Năpasta.

Cinematografe

ARO: Vin ploie, jurnale Fox și O. C. R.

CARLTON: Când felinarele se sting și jurnal nou Fox.

SCALA: Rivala și jurnal Paramount

TRIANON: Iarmarorul și Jurnal noul Paramount.

A. R. P. A.: Cei 3 mușchetari.

SELECT: Delir.

PALAS BD.: Diavolii roșii (operă completă).

FEMINA: Paradisul pierdut.

REGAL: Fata bătrână și jurnal Paramount.

CAPITOL: Dragostea mea te cheamă și jurnal cu ultimele evenimente.

FORUM: Ea și el și visul unei prințese.

ELISEE: Aventurile lui Huckleberry Finn și jurnal Paramount.

ROXY: Prietena noastră moartea și jurnal românesc.

OMNIA: Nu vreau să mor si artiști.

RIALTO: Jertfa supremă și D-na din Malacca.

AIDA: Nanette are trei iubiți și Frații Ritz șomeri.

AMERICAN: O noapte de pomină O completare cultutrală și Jurnal cu ultimile știri.

BARCELONA: Aventurile lui Sam Savier și Drama din Shanghai.

RIZANTIN: Noaptea amintirilor și Revista revistelor cu Frații Ritz.

CARMEN: Manuela și Kentucky.

COTROCENI: Enigmaticul Mister Moto și Nopși albe în Petrograd.

DACIA: Desmoșteniții soartei și Totul pentr dragoste.

DIANA: Pentru patrie și Viață de artist cu Shirley Temple.

DICHIU: Gibraltar și Suzana.

EDISON: Adio Mrs. Chips, Mormântul lui Gingiscan și trupa Georgescu Iași.

FLORIDA: Sergentul Berry și Păcatul Helenei Willfur.

FRANKLIN: Nu vreau să mor, Jurnal și completare.

GLORIA: Fiica Madelenei Ninon Valin, Franța este apărată de linia Maginot, Jurnal și completare.

GRAND: Vasul robilor și Adio pentru totdeauna.

GRIVIȚEI: Jertfa supremă și Honolulu.

ILEANA: Femei în olb și New-York sub teroare.

LUCIFER: Poltava și Azi cânt pentru tine.

LIA: Orașul blestemaților și Un înger de fată.

LIZEANU: Trei camarazi și Marco Polo.

MILANO: Echipa de onoare și Ultima baricadă.

MARNA: Tarzan în exil, Lordul Jelf și trupa de reviste Titi Mihăilescu.

MIORIȚA: Se aprind făcliile și Familia judecătorului Hardy.

MARCONI: Sergentul Berry, Cântecul privighetorii, Jurnal Paramount și trupa de reviste și comedii Dayol

MODEL: Stăpânul metropolei și Răzbunarea mexicană.

NONI: Robin Hood și Etan și Bran „Fra Diavolli".

NISSA: In zori de zi și Doamna din Malacca.

NERO: Pumnul de fier și Sabotaj.

ODEON: Se aprind făcliile și Ordin de chemare.

PACHE: Honolulu și Se caută o femee

PARIS: Noaptea destinului și jurnal vorbit românește.

REX: Tarzan în exil și Andy Hardy Cowboy.

RAHOVA: Iluzii și Misiunea doctorului Kildare.

SPLENDID: Suferințele unei mame și Svăpăiata

TRIUMF: Demonul alb și Atac în Mediterana.

TOMIS: Suferințele unei mame, Jurnal și completări.

UNIC: Orașul blestemaților și Un înger de fată.

UNIREA: Serge Panine și De a-și fi rege.

VENUS: Regina carnavalului și panică în univers.

VOLGA: Ea și el și Secretul unei actrițe.

VOLTA BUZEȘTI: Soțul meu conduce ancheta și Oameni cari înfruntă moartea.

VERGU (bariera Vergului): Lucrația Borgia și Valsul nemuritor.

VOLLEY BASKET-BALL

Matchuri multe, forfaituri multe și spectacol mediocru... iată etapa de ieri

Prima etapă de după vacanță a fost departe de a ne furniza spectacolul așteptat.

Care să fie cauza ? Oare odihna nu prieste jucătorilor noștri ? Sau multiplele „ocupațiuni" din timpul sărbătorilor a avut repercusiuni asupra condiției fizice a jucătorilor ?

Dar nu numai lipsa de spectacol a caracterizat această etapă, ci și numeroasele reprezentări, care au trecut peste cifra obișnuită.

S'a observat că, în special, orele matinale nu convin echipelor. Intr'adevăr, primele patru matchuri au însemnat tot atâtea forfaituri.

Această constatare este cât se poate de tristă, căci dovedește lipsa de seriozitate a echipelor noastre. La acest fapt, se adaugă și neglijențele. Astfel, au fost două forfaituri din lipsa de grijă a unor jucători, cărora li se încredințaseră licențele echipei, jucători care au venit târziu, sau au venit fără licențe.

Trecând acum la rezultate, menționăm câteva surprize, care însă sunt explicate prin formațiile „neașteptate" prezentate de combatante.

Iată filmul partidelor :

FORFAITURI

Volley-ball masculin

Venus—Vulturii Carpaților, 15—0 ; 15—0.

Cometa—C. F. R., 15—0 ; 15—0.

Sp. Studențesc—I. P. S. P. B. forfait ambele echipe.

Volley-ball femenin

Vif. Dacia—Start Club, 15—0 ; 15—0.

Vergu—Caraiman, 15—0 ; 15—0.

Bonaparte—Sp. Studențesc, 15—0 ; 15—0.

MATCHURILE JUCATE

CRAI NOU—MONITORUL OFICIAL, 15—10 15—5

Crai Nou a furnizat o plăcută surpriză, dispunând de o echipă care era socotită drept favorită. Bunul rezultat se datorește sufletului pus în joc de „albaștri".

AURORA—TIRUL, 17—15 ; 15—8

Cel mai frumos match masculin de volley-ball, a fost cel dintre Aurora și Tirul. Intr'adevăr, lupta dintre tinerețe (elan și bătrânețe (tehnică) a fost foarte interesantă. Putem spune chiar că, în unele momente, elanul Tirului a fost ajutat și de o tehnică destul de avansată, care a „întins" la maximum pe „auroriști".

Până la urmă, tot Aurora a câștigat, datorită lui Sami Grünstein, care a făcut o partidă bună.

Dela Tirul s'au remarcat : Zforalski, Zbigniew și Boeru.

AURORA—HAI HAI, 15—9 ; 15—10

Acestui mic derby masculin, i-a urmat unul femenin de calaș „calibru", al cărui erou a fost garnitura femenină a clubului Aurora O. C. B.

Partener a fost Hai Haiul, care însă ,deși cu o formație mai completă decât în ultimele partide, nu a opus rezistența de care este în stare când are „ceva" antrenament. Partida a plăcut totuși, datorită faptului că „s'a jucat".

Cele mai bune jucătoare, au fost : Sofi Ungureanu și Berta Marcovici dela Aurora, Nona Vetra și Cionca Negrescu dela Hai Hai.

BONAPARTE—CRAI NOU, 15—9 ; 15—0

Crai Nou nu putea spera la mai mult. Din contră ; se poate mândri cu cele 9 puncte făcute în primul set.

VIITORUL— E. F. A. 15—8 ; 10—15

„Lăzăriștii' au mers bine, și puteau câștiga, dar au avut ghinionul să găsească pe Avachian într'o formă pe care n'o „prinde" prea des.

Dragomirescu și Bucur s'au remarcat dela Viitorul.

E. F. A. a contat, în afară de Avachian și pe Kestonian.

ST. ROMAN—A. S. C. G., 15—8 ; 15—10

Roș-albastrele au jucat binișor.

In plus, au beneficiat și de faptul că adversarele au fost numai patru.

Deci victoria nu a fost prea grea și au obținut-o în stil.

MACABI—E. F. A., 15—10 ; 15—6

Un match anost, în care câștigătorul nu are nici un merit. Spectacolul a fost, cu totul, în... vacanță.

RADU VODA—ST. ROMAN II, 15—6 ; 15—13

Un alt match femenin în care spectacolul a fost nul, a fost cel dintre R. Vodă și echipa secundă a Stadiului Român.

Cauza este că dintre cele 10 jucătoare care erau pe teren doar două mai „vedeau" ceva volley-ball. Celelalte erau cu toate și cu totul „*nevinovate*" în acest sport.

RADU VODA —V. S. C. 15—5 ; 15—15

V. S. C., cu o echipă.... bombă, plus Toma Chiale, contra unui Radu Vodă rămas în..... trei, a furnizat un match slab. De altfel rezultatul spune destul.

AV. SPORTIV—DELAVRANCEA, 15—4 ; 15—5

Avântul a câștigat ușor, dar a arătat o formă destul de slabă. Probabil antrenamentele au fost în... vacanță.

BASKET-BALL

TIRUL—CARAIMAN, 53—11

Până acum am întâlnit echipe neantrenate. Iată însă una acum care este... supraantrenată. E curios, dar totuși adevărat ,căci Tirul care a lucrat în tot timpul vacanței a deziluzionat. A câștigat totuși detașat, căci adversarii erau prea departe de basket-ball.

E. F. A.—C. F. R., 28—24

Fără Nae Alexandrescu, C. F. R-ul a... sucombat. E. F. A. a muncit mult și s'a înțeles mai bine, dar totuș ar fi pierdut dacă printre ceferiști se găsea și... un „*cap*", pe lângă cei cinci jucători inimoși.

— gh. epuran —

Antrenamentele în vederea jocurilor cu G.U.F.- Milano continuă

F. R. B. V. aduce la cunoștința jucătorilor din lotul de selecționabili în vederea jocurilor internaționale de basket ball cu G. U. F.-Milano că mâine , Marți, 9 Ianuarie a. c. are loc antrenamentul de sub conducerea antrenorului federal Stanislav Baran.

COMITETUL FEDERAL ȘI COMISIA DISTRICTUALA ȚINE ȘEDINȚA ASTASEARA

Astăseară, la orele 21, se va ține ședința Comitetului Federal în care se vor discuta amănuntele organizării turneului internațional dela 13 și 14 Ianuarie. Tot astăseară se întrunește și Comisia districtuală pentru a programa etapa a VI-a a cupelor de iarnă.

ARBITRII ASISTENȚI S'AU COMPORTAT BINE

Arbitrii asistenți cari au fost delegați în etapa a V-a din „Cupele de iarnă" au produs o frumoasă impresie prin corectitudinea deciziilor luate.

CARAIMAN SE ANTRENEAZA MAINE

Caraiman va face antrenament în vederea matchului de basketball cu G. U. F.-Milano (femenin) dela 13 Ianuarie, mâine, Marți, 9 Ianuarie, la sala Inainte.

Echipa Caraiman va fi întărită cu : Bucșescu, Annie Agapie și Neci Anastasiu.

G.U.F. Milano învins în campionatul Italiei de basket

Milano, 7. — In cadrul campionatului național de basket-ball astăzi s'au înregistrat următoarele rezultate:

Porelli —G.U.F. Pavia	41-13
Pariolli—Reyer	32-20
Triestina—Lazio	70-40
Borletti—G.U.F. Milano	40-32
Virtus—Giordana	41-19

Astăzi antrenamentul jucătoarelor selecționate

Astăzi după amiază la ora 6, jucătoarele selecționate vor face antrenament în sala Inainte, sub conducerea antrenorului federal, Borov Stanislav.

Prezența obligatorie cu 15 minute înainte de ora fixată, pentru echipare.

Jucătoarele sunt rugate să vină fără „*diferitele gustării*" cu care au onorat antrenamentul de Sâmbătă.

Jucătorii selecționați vor face antrenament mâine la ora 21.

ATLETISM

Cum vede dr. Otto Peltzer evoluția recordurilor mondiale peste zece ani

Câteva supoziții interesante că o valoare probabilă relativu

Pentru lumea atletică mondială, numele doctorului Peltzer nu este un oricine.

Dr. Otto Peltzer a fost unul din cei mai mari antrenori pe cari i-a avut Germania și poate lumea întreagă.

In urma instaurării regimului național-socialist în Germania, Otto Peltzer fiind nearian, a trebuit să părăsească țara căreia îi dăduse nume de atleți celebri, în căutarea unui nou angajament în Europa sau aiurea.

Dar măria sa norocul l-a părăsit de tot. Căutările lui au rămas zadarnice.

Mai acum trei ani se pusese la noi problema aducerii lui ca antrenor al F. R. A., dar anumite... slăbiciuni indecente ale antrenorului celebru, a pus la pod dosarul doctorului Peltzer.

Astăzi peregrinul inversat s'a stabilit la Budapesta unde nu are nici un angajament.

In schimb, domnia sa se ocupă cu lucruri năstrușnice, cari depășesc cu mult ocupațiunile cari l-au ridicat odată pe culmea celebrității.

S'a transformat într'un fel de... Mafaldă a atletismului mondial.

Nu citește în stele, nici în palmă și nu știe să mânuiască labirintul Kabalei, dar pe baza unor calcule de probabilități... foarte puțin probabile, crede a ști cu zece ani înainte soarta recordurilor mondiale.

„INTINDE BOBII ȘI GHICEȘTE"

Cam așa a procedat și dr. Peltzer.

A înșirat toate recordurile mondiale existente acum zece ani, le-a pus alături pe cele actuale— acum se arată talentul d-sale în toată-i splendoarea — și prin calcule a căror secrete nu le putem dibăci—cu toate cunoștințele noastre în materie de probabilități, — a scos la iveală cifre cari ar voi să spună că acestea ar fi recordurile mondiale peste zece ani.

DR. PELTZER E PESIMIST

Nu știm dacă războiul sau alte supărări l-au făcut pe dr. Peltzer să privească atât de negru viitorul recordurilor mondiale.

Aceasta numai pe unele recarduri. Altele le vede mai în roz.

La unele probe e foarte culant. Probei de 800 m. plat. pe care Harbig a acoperit-o cu un timp excepțional — 1 m. 46 s. 6 — d-sa îi dă cadou peste zece ani un fleac de șase zecimi de secundă, iar celei de 400 m. plat — cu acelaș proprietar — cinci zecimi.

In schimb e foarte sgârcit cu aruncările : greutății, suliței, discului ș iciocanului i se prevăd zile de restriște față de surorile sale clasice.

La înălțime e prudent, iar la prăjină sgârcit.

Recordul lui Owens la lungime de 8 m. 13 se va rotunji în 1949 cu încă doi centimetri, iar cel de triplu salt al minusculului Tajima se rotunjește cu 20 centimetri.

Cum am mai spus nu știm care a fost criteriul de calculare al acestor cifre, dar din câte am mirosit ele au la bază foarte multă imaginație bazată pe experiența de necontestat a doctorului Peltzer.

Suntem tare curioși să vedem — dacă vom mai trăi — ce va fi adevărat din aceste preziceri. Organismul uman ascunde încă el potențiale doar bănuite, dar încă plaonice pentru toată lumea.

Poate peste doi sau trei ani — nu peste zece — un alt Nikkauen n eva dovedi că cei 79 m. pe care dr. Peltzer îi consideră plafon, pot fi 80 m. și poate peste.

Sunt atâtea taine în organismul uman pe care nici competența d-rului Peltzer nu o poate cunoaște.

Dar pentru edificarea cititorilor noștri, le înfățișăm lista cu pricina, asupra căreia își pot da... cu părerea :

	1929	*1939*	*1949*
100 m. —	10 s. 4 —	10 s. 2 —	10 s. 1
200 m. —	20.6 —	20 s. 3 —	20 s. 2
400 m. —	47 s. —	46 s. —	45 s. 5
800 m. —	1 m. 50 s. 6 —	1 m. 46 s. 6 —	1 m 46 s.
1.000 m. —	2 m. 25 s. 8 —	2 m.23 s. 6 —	2 m. 18 s.
1.500 m. —	3 m. 51 s. —	3 m. 47 s. 8 —	3 m. 44 s.
2.000 m. —	5 m. 23 s. 4 —	5 m. 16 s. 8 —	5 m. 14 s.
3.000 m. —	8 m. 20 s. 4 —	8 m. 11 s. 6 —	8 m. 10 s.
5.000 m. —	14 m. 28 s. 2 —	14 m. 08 s. 8 —	14 m. 0
10.000 m. —	30 m. 06 s. 2 —	29 m. 52 s. 6 —	29 m 40 s.
110 m. garduri —	14 s. 6 —	13 s. 7 —	13 s. 6
400 m. garduri —	52 s. 4 —	50 s. 6 —	49 s. 8
înălțime —	2.03 m. —	2.09 m. —	2.09 m.
lungime —	7.93 m. —	8.13 m. —	8.15 m.
triplu salt —	15.52 m. —	16.00 m. —	16.20 m.
prăjină —	430 m. —	454 m. —	4.56 m.
greutate —	16.04 m. —	17.40 m. —	17.40 m.
disc —	48.20 m. —	53.10 m. —	54.50 m.
suliță —	71.01 m. —	78.70 m. —	79.00 m.
ciocan —	57.77 m. —	59.00 m. —	60 00 m.

Cu d. Kika Popovici

despre realități din footballul nostru...

Școala națională de antrenori.—Pregătirea echipei naționale. — Problema acordului cu Ungaria și Jugoslavia pentru schimbul de arbitri.—Soluția „eternei probleme" a arbitrajului

Intre actualul secretar al federației iugoslave de football și fostul fundaș al Venusului nu este aproape nicio deosebire. Câteva fire de păr alb și poate atâta tot.

Iar românește vorbește tot atât de bine ca și atunci.

Este unul din puținii oficiali străini cari cunosc profund footballul nostru, cu realitățile lui tehnice și umane, cu aspirațiile și posibilitățile lui.

Iată pentru ce părerile lui asupra noilor realități din footballul nostru au o valoare atât de mare.

Nu este numai un străin, care mâine va pleca în țara lui și va spune tot ce a văzut aici. Deși și aceasta ar fi destul.

El este un cunoscător, care poate vorbi cu obiectivi tatea unui străin. Unui străin, care ne este însă prieten sincer.

PREGATIREA ECHIPEI NAȚIONALE ROMANE

Pe d. Kika Popovici l-am întâlnit la F.R.F.A., în biroul selecționerului unic.

In momentul în care d. dr. Virgil Economu voind să-i demonstreze că rezultatele matchurilor cu Ungaria sunt firești, nu întâmplătoare, îi arăta tot ceeace a făcut pentru a pregăti echipa națională.

Secretarul forului iugoslav asculta sobru, cerea lămuriri amănunțite asupra tuturor diagramelor și planșelor și nu accepta nimic fără o explicație precisă.

„Ceea ce ați făcut aici e extraordinar", a exclamat el, când tot materialul documentar, pe care îl pusese la dispoziție selecționerul unic, era un lucru cunoscut pentru el.

„Acum înțeleg dece ați făcut match nul cu Ungaria".

Fraza aceasta am auzit-o de mai multe ori. A spus-o și dr. Mamussich dela Nemzeti Sport și E. Werner, redactorul șef al lui Fussball Woche.

N'a avut însă niciodată importanța de acum, pentrucă d. Kika Popovici putea înțelege ce efort a fost făcut ca să se poată ajunge la această concepție de pregătire a echipei naționale.

Și a adăogat râzând,

„Ați devenit un adversar periculos pentru noi".

(Se va vedea la 31 Martie, desigur, cât suntem de periculoși pentru prietenii noștri din sud.

Dacă, firește, se va ajunge la un acord între cele două federații ,ca întâlnirea dela 31 Martie să se dispute la București).

„SCOALA NAȚIONALA DE ANTRENORI AR PUTEA SERVI DE MODEL ȘI PENTRU NOI..."

I-a fost dat oaspelui nostru să cadă însă dintr'o surpriză întrâlta. Pentrucă, după ce l-a arătat pregătirea echipei naționale, selecționerul unic a devenit... directorul Școalei Naționale de Antrenori și...

Filmul celei mai recente și celei mai importante dintre realizările F.R.F.A. a început să ruleze — „au ralenti".

Programul școalei, rezultate, concepții didactice și technice, statistici...

De data aceasta, uimirea oaspelui a fost mai mult decât sinceră.

„Școala Națională de Antrenori ar putea servi ca model și pentru noi. Pentrucă și footballul iugoslav este în căutarea unui stil propriu...".

Iată primul răspuns.

Elogiile aduse școalei nu mai interesează. I s'au adus de câte ori un ospe străin a venit în contact cu această modernă instituție a federației române.

PROBLEMA ARBITRILOR PRIN PRIZMA ACORDULUI ROMANO - UNGARO - IUGOSLAV

După ce s'a terminat întrevederea referitoare la matchul de la 31 Martie și punctul de vedere comun la conferința dela Budapesta, am putut vorbi mai amănunțit cu secretarul federației iugoslave.

Problema care interesează acum în gradul cel mai înalt este, firește, aceea a arbitrilor străini în matchurile de campionat.

D. Kika Popovici este un personaj competent, căci experiența aceasta a fost și este încă încercată în footballul iugoslav.

KIKA POPOVICI

„Ce v'a determinat să recurgeți la arbitrii italieni pentru matchurile de campionat. Incompetența sau reaua credință arbitrilor dvs.? I-am întrebat direct, pentrucă în problemele de arbitraj „ocolurile" fac inutilă discuția.

„In mod precis, ne-a silit să adoptăm soluția arbitrilor italieni, a răspuns d-sa. *Faptul că la un moment dat nu mai aveam arbitri.*

Da. In 1929, când comisia de arbitri ,care era perfect autonomă, a fost încadrată în federație, cei mai mulți arbitri vechi și de valoare au refuzat să mai arbitreze.

I am rămas numai cu acei tineri, cari nu puteau conduce matchurile mari.

Numai atunci și numai până când tinerii arbitri au căpătat experiența necesară am utilizat mai rar la ei".

Acum recurgem din ce în ce mai ra rla el".

„Dar atunci pentru ce ați acceptat acordul cu Ungaria?

„Pentrucă este foarte ieftin. Arbitrii nu vin după tariful F. I. F. A. ci după unul special, care face ca un arbitru dela Budapesta s ăție mai „ieftin" decât unul dela Zagreb.

Pentru București, sistemul acesta este dificil de aplicat pentrucă un arbitru dela Budapesta sau dela Belgrad costă foarte mult.

„Rezultatele?

„Experiența a dat rezultate bune. Matchul Ujpest-Ferencvaros a fost arbitrat de Podubsky, iar derbyul Beorgradsky-Gradjansky de Ivancsicsi și, slavă Domnului, nu s'a întâmplat niciun scandal.

Dar... e acrobație pe o muche de cuțit pentru conducători.

PATRU ARBITRI SARBI...

„Cari ar fi arbitrii pe care i-ar propune federația iugoslavă pentru schimbul cu Ungaria și România?".

„Vom propune patru arbitri. Trei îi cunoaștem de pe acum. Sunt Podubsky, Stefanovici și Mika Popovici.

Al patrulea va fi desemnat, când vom răspunde oficial".

Sn.

ARBITRAJUL IN DIAGONALA

„Noi nu credem însă că toate aceste sisteme vor conduce la o soluționare temeinică.

Arbitrii trebuesc formați. Prin școală și obligându-i să fie mereu în condiție fizică.

La noi, arbitrii sunt obligați să facă antrenament atletic în fiecare săptămână ,să țină conferințe explicative și în matchuri să arbitreze după sistemul în diagonală".

. . . . . .

Lucruri interesante, nu?

Și mai ales actuale și semnificative.

Așa cum scria prietenul nostru de redacție, nu există în problema arbitrajului decât o singură soluție. Aceea ca arbitrii să învețe să arbitreze.

Sn.

S. T. B. este formația districtuală cu ascensiunea și decadența cea mai rapidă

Printre multele grupări cari activează în campionatul districtului București, figurează și S. T. B.

In scurta-i existență — nu are decât cinci ani dela înființare — a cunoscut zilele frumoase ale gloriei și cele triste ale înfrângerilor.

După cum ascensiunea i-a fost rapidă tot așa a fost și decadența.

EXISTENȚA S. T. B.-ului

După cum am mai spus, S. T. B. nu are decât cinci ani de existență.

Activitatea, ca orice grupare nouă și-a început-o la categoria III-a. După câtva timp însă, a fuzionat cu o grupare din categoria promoție. Activitatea în această categorie a fost dintre cele mai rodnice.

Având o echipă bună, cu jucători de valoare, a reușit să cucerească campionatul, trecând la categoria — pe atunci — „Onoare".

Aci a activat deasemenea cu succes trecând apoi în Divizia C.

La desființarea acestei Divizii, și-a reluat locul la vechea categorie, însă nu a mai prezentat aceiaș valoare ca în trecut.

Micile dificultăți ivite în sânul grupării au făcut ca jucătorii să nu mai joace cu aceeaș voință.

Conducerea a decis atunci introducerea câtorva jucători de valoare dela juniori, cari însă la început nu a dat deplină satisfacție și iată că S. T. B-ul ocupă ultimul loc și retrogradează la categoria II-a unde activează actualmente.

ACTIVITATEA IN CATEGORIA II-a

Activitatea în această categorie este mai mult sau mai puțin bună.

Jucătorii au reușit să capete rutina matchurilor grele și rezultatul s'a văzut.

Din cele opt matchuri jucate a câștigat 6 și a pierdut 2. A dat 29 goaluri și a primit 11, acumulând un total de 12 puncte ocupând în clasament locul secund.

Iată și rezultatele:

S. T. B. — Victoria 9—1.
S. T. B. — Garajele Mihăescu 4—0.
S. T. B. — Luter 4—3.
S. T. B. —Lupeasca 1—2.
S. T. B. —I. Dârlău 5—0.
S. T. B. — Carmen 1—2.
S. T. B. — Sp. Muncitoresc 2—1.
S. T. B. — Biruința 3—2.

Un profesor de gimnastică va conduce antrenamentele de sală ale Ripensiei

Timișoara, 7. — Clubul Ripensia se gândește încă de pe acum la reluarea activității oficiale de footboll. De data aceasta însă, foștii campioni vor începe pregătirile după maniera din străinătate. Adică, până la antrenamentele propriu zise, jucătorii vor face gimnastică, mărșuri și alergări.

O grijă specială acordă în primul rând elementelor tinere, cari au nevoie de perfecționare atât din punct de vedere fizic cât și technic.

In prima parte a acestui program de pregătire Ripensia începe antrenamentul de sală. Se pare că s'a ajuns la un acord cu un profesor de gimnastică care să pregătească condițiunea fizică a jucătorilor, că atunci când începe activitatea pe teren aceștia să fie în plenitudinea posibilităților fizice și astfel să asimileze mai usor școala technică aplicată de Ciolac și Buerger.

Football football football football

A. E. K.—C.A.M.T. 6-2 (2-0)
Kitidis și Kohl luptă pentru balon, asistați de Janossi (stânga) și Tzanetis și Maropoulos (dreapta)

Albanezul Rista a debutat

în campionatul italian marcând un goal

Piola eliminat din derbyul Romei

Bologna conduce dar numai cu un punct avantaj

— Serviciul nostru special —

ROMA 7. — Etapa a 14-a „etapa debyului roman" dintre Roma și Lazio a con firmat forma bună a lui Milano și revenirea lui Juventus.

Cele două echipe au terminat la egalitate, jucând în deplasare la Triest și Napoli.

In urma rezultatelor deieri, Bologna, care a terminat la egalitate cu Liguria, a pierdut un punct din avantajul asupra Ambrosianei.

Iată cele opt matchuri.

ROMA—LAZIO 1:0 (1:0)

Derbyul Romei a revenit, după luptă dură și presărată cu incidente, A. S. Romei.

La match au asistat ministrii Venturi și Ricardi, Bruno și Vittorio Mussolini, precum și d. gen. Vaccaro.

20.000 de spectatori.

Jocul a început foarte repede și Lazio pare desorientat.

Urmarea a fost că în minutul 5 Campilongo, primind o pasă dela Funo, a trecut de toți apărătorii laziali și a marcat precis, pe jos în dreapta.

După două minute, Piola reia cu capul o centrare precisă, dar mingea lovește bara. In minutul 18, Blazon salvează ca prin minune mărirea scorului, apărând un shoot al lui Amadei.

Arbitrul Scorzoni pierde matchul din mână și comite erori peste erori.

Piola marchează după ce este foultat, dar arbitrul acordă lovitură de pedeapsă. Bate Flamini și marchează, dar arbitrul anulează din nou pe motiv de ofside.

In a doua parte a matchului jocul devine și mai dur. Iar în minutul 11 Piola se ia la bătae cu Panto și este eliminat de pe teren.

După cinci minute se produce o altă serie de incidente, apoi Lazio domină până la sfârșit, dar nu poate face nimic pentrucă linia de atac joacă foarte nervos. Singurii oameni calmi sunt Vetraino și Flamini.

Raport de cornere 4:3 pentru Lazio.

LIGURIA—BOLOGNA 1:1 (1:0)

GENOVA. — La matchul acesta au asistat 15.000 de spectatori.

Liguria atacă dela început dar nu poate marca decât în minutul 41 din penalty, transformat de Bodini, printr'un shoot slab dar precis.

Bologna contra atacă și Protumo apără frumoas două mingi plasate de Puricelli cu capul.

In repriza a doua Bologna domină categoric. Andreolo trage plasat dar mingea lovește bara, apoi Andreoli egalează, în minutul shoatând fulgerător în colțul de sus.

Puțin după aceasta Lazzaretti ratează cea mai mare ocazie a Liguriei, trăgând afară deși era singur în fața porții.

Bologna are un final splendid, dar nu poate marca pentrucă apărarea genoveză e la post. Raport de cornere 7:4 pentru Bologna.

AMBROSIANA — NOVARA 1:0 (0:0)

MILANO. — Pe un teren înghețat și în fața a 10.000 de spectatori, Ambrosiana a învins difícil pe Novara, care nu s'a intimidat că joacă în deplasare.

Oaspeții au atacat puternic și în minutul 29 au rutat o ocazie rară.

Apoi a dominat până la sfârșitul matchului Ambrosiana.

Apărarea Novarei a rezistat însă eroic până în minutul 39 când Guarnieri a marcat la o învălmășeală indescriptibilă.

BARI—VENEZIA 3:0 (1:0)

BARI. — Scorul zilei l-a realizat foarte usor Bari, în fața a 7.000 de spectatori.

Chiar din primul minut Venezia rămâne în zece oameni.

Bari domină și în minutul 19 Rista — centrul atacant albanez — deschide scorul.

In repriza secundă dominarea bareză se accentuează și în minutul 7 Bellini reia cu capul o minge centrată de aripa dreaptă și marchează. Pentruca în minutul următor tot el să repete figura.

Dar de data aceasta portarul venezian a apărat.

In minutul 15 Alfonso comite hands în careul barez. Bate Tortora dar Ricardi apără.

PIOLLA

Reacțiunea lui Bari este vehementă și după trei minute Bellini primește o minge dela Capellini și dela 20 m. trage marcând imparabil.

Raport de cornere 3:2 pentru Venezia.

NAPOLI—JUVENTUS 0:0

NAPOLI. — A fost tare, difuzat de toate posturile de radio ale Italiei.

Un joc, în care cel mai bun a fost Rava, iar în forma lui olimpică. Grație lui a isbutit de altfel Juventus să smulgă un punct.

In partea a doua a jocului s'au produs numeroase incidente.

Rava a lovit pe Gerbi, centrul atacant napolitan, iar Borel II a fost eliminat de pe teren, astfel că cele două echipe au terminat partida în 10 oameni.

TRIESTINA—MILANO 1:1 (0:1)

TRIEST. — Cei 12.000 de spectatori au putut vedea o echipă milaneză în formă excepțională.

Milano a condus timp de 73 de minute cu 1:0 prin punctul marcat de Boffi în minutul 22.

Cu 17 minute înainte de fluerul final a egalat Collaussi.

Raport de cornere 3:0 pentru Milano, care merita victoria.

TORINO—FIORENTINA 2:1 (6:1)

TORINO. — Jucând acasă cu Fiorentina, Torino a câștigat greu un match, în care Olivieri (Tor.) a fost cel mai bun de pe teren.

Scorul este deschis prin surprindere în minutul 2 de Michelini, care marchează și al doilea punct în minutul 52.

In minutul 73 Fiorentina marchează prin Morselli.

GENOVA—MODENA 4:1 (2:1)

MODENA. — Genova a început jocul în tempo rapid și marchează două puncte prin Perazzolio și Scarabello.

In această repriză, cu toate că Genova a avut un avantaj de două puncte, matchul a fost echilibrat.

In a doua parte a matchului, Modena a cedat deși isbutise să reducă handicapul prin Galli, care a marcat.

Apoi au înscris Scarabello și Miniati.

CLASAMENTUL

In urma rezultatelor, clasamentul este următorul:

1. Bologna 19.
2. Ambrosiana 18.
3. Genova 17.
4. Milano 16.
5. Lazio 16.
6. Trietsina 16.
7. Torino 15.
8. Juventus 15.
9. Bari 14.
10. Roma 14.
11. Novara 13.
12. Venezia 13.
13. Liguria 12.
14. Fiorentina 11.
15. Napoli 10.
16. Modena 6.

DIVIZIA NAȚIONALA B

Iată rezultatele celei de a 14-a etape de campionat în divizia națională secundă.

Udinese—Novara 8—1.
Padova—Alessandria 2—1.
Paufulla—Siena 2—1, întrerupt în min. 60 din cauza ceții.
Catania—Buconitana 1—1.
Livorno—Sauremese 3—1.
Atalanta—Lucchese 3—1.
Vigevano—Brescia amânat din cauza zăpezii.
Verona—Palermo 2—0.
Molinella—Pisa 2—2.

In clasament conduce Atalanta cu 20 puncte, urmat de: Udinise 19, Livorno, Anconitana cu câte 18, Brescia, Alessandria, Lucchese cu câte 17.

CAMPIONATUL REZERVELOR

Juventus—Bari 4—2.
Fiorentina—Modena 4—2.
Liguria—Triestina 4—0.
Ambrosiana—Lazio 3—0.
Milano—Roma 1—0.
Genova—Novara 3—0.
Bologna—Napoli 3—1.
Venezia—Torino 4—3.

GOALGETERII!

In clasamentul goalgetterilor conduce Botti cu 13 goaluri și urmat de Guarnieri cu 9.

In Iugoslavia:

Jedinstvo a rezistat eroic lui Gradjansky, iar S. K. Iugoslavia și Concordia au învins Slavia și H. A. S. K.

BELGRAD 7. — Echipa locală Jedinstvo a jucat Sâmbătă la Zagreb cu Gradjansky și a reușit un rezultat senzațional: 1—1 (1—0).

Jedinstvo a jucat foarte bine, mai ales în prima repriză, când a deschis scorul prin Crukșovici (min. 30). Gradjansky — fără Leșnik— și-a revenit numai după pauză, când a și egalat dealtfel dintr'o lovitură liberă (min. 40), prin meritul lui Wölff.

S. K. IUGOSLAVIA INVINGATOARE

Astăzi, la Belgrad s'a disputat în cadrul Cupei de iarnă matchul S. K. Jugoslavia—Slavia (Sarajevo).

S. K. Jugoslavia a învins cu 5—1 (3—1) după un joc technic și superior, mai ales că terenul era alunecos.

Punctele au fost marcate de: Railici (Slavia) min. 7, Savici, min. 10, Perlici, min. 20, Ața Petrovici, min. 30, Ața Petrovici, min. 65 și Bednar, min. 79.

Mâine se va disputa revanșa.

„HASK" INVINS

Tot astăzi, dar la Zagreb, Concordia a învins H.A.S.K. cu 1—0 (1—0) în match amical.

Cupa von Tschammer

Rapid și Wacker din Viena învingătoare la scor

Berlin, 7. — Azi s'au disputat în Germania sporturile de finală ale cupei Tschammer.

Rezultatele sunt următoarele:

BERLIN: *Rapid (Viena) — Blau Weiss (Berlin) 7:1 (4:0).*

MANNHEIM: *Waldhof (Mannheim) — Hamburger SV 6:2 (2:1).*

NUERNBERG: *I. F. C. Nuernberg — Fortuna Duesseldorf 3:1 (2:1).*

VIENA: *Wacker (Viena) — Neumayer (Nuernberg) 7:4 (4:1).*

Olimpia are adunarea membrilor la 12 Ianuarie

La 12 Ianuarie a fost fixată „adunarea membrilor Olympiei".

In sala Transilvania se regrupează vechii membri ai grupării și se vor primi inscrieri de noui membri. Pentrucă Olympia vrea să-și organizeze cât mai largi cadre de membri cotizanți.

Hungaria

a obținut două victorii la Salonic

Hungaria—Grecia 2-1 (1-0)
Hungaria—Salonic 4-0 (1-0)

SALONIC, 7. — Echipa Hungaria din Budapesta a susținut eri și azi două matchuri în localitate, câștigându-de pe amândouă cu scorurile de 4:0 (1:0) și 2:1 (1:0).

Primul match jucat pe un teren complect desfundat, oaspeții mulțumită tehnicei lor avansate au câștigat mai ușor.

Cele patru goaluri au fost marcate în ordine de Müller, Cseh, Titkos și Csel.

Ungaria - Grecia 2-1 (1-0)

Infruntând azi echipa națională a Greciei, oaspeții au câștigat după luptă mare cu 2:1 (1:0)

Punctele învingătorilor au fost marcate de Beky și Kalmár.

Pentru Grecia a înscris Vikelidis III.

Cele două echipe au prezentat următoarele formații:

HUNGARIA: Szabo-Kis, Biro-Négyesi, Turay, Dudas-Beky, Müller, Cseh, Kalmár, Tithos.

GRECIA: Rimbas-Gasparis, Vulios-Condulis, Helmis, Maghiras-Vasiliu, Hagi-Stavridis, Ioanidis (Vikelidis III), Maropulos, Margaroptios.

Ferencvaros învingător la Ankara cu 6-4 (3-1)

ANKARA, 7. — Infruntând în localitate selecționata militară a orașului Ankara, echipa ungară Ferencvaros a obținut o nouă victorie cu scorul de 6:4 (3:1).

Goalurile învingătorilor au fost marcate de Kiszely (3), dr. Sárosi (2) și Lázár.

Panathinaikos

a câștigat „cupa orașelor"

ATENA, 7. — Cupa Orașelor a luat sfârșit.

Sâmbătă s'a disputat matchul Panathinaikos — Olympiakos.

Victoria a revenit primei echipe la scorul de 3—1 (2—0), prin punctele marcate de Mighiakis (2) și Criticos. Pentru învinși a înscris Simeonidis.

Finala a avut loc astăzi între Panathinaikos și Apollon. Panathinaikos a învins cu 3—2 și și-a adjudecat cupa.

Matchul România-Spania

se dispută la 9 Iunie

Am anunțat la timp folosind o informație pe care ne-a dat-o d. Kika Popovici că echipa națională a Spaniei a acceptat matchul cu Jugoslavia la Belgrad și este de acord în prelungirea turneului în România.

FRFA căreia d. Kika Popovici i-a comunicat rezultatul tratativelor cu Spania vrea să organizeze acest match urmând să facă oferta oficială.

Matchul urmează să se dispute la 9 Iunie — dată pe care o va propune FRFA — cu o săptămână înainte de partida cu Germania, care se va disputa tot la București.

Nu din cauza doliului național din Turcia...

C.A.M.T. n'a mai jucat la Istanbul!..

...ci fiindcă s'a înapoiat de două zile la Timișoara

In ultimul nostru număr am scris — în urma unei convorbiri telefonice cu Athena — că C.A.M.T. a părăsit Athena cu destinația Istanbul unde avea în perspectivă patru matchuri.

De aceea am fost surprinși eri când ni s'a comunicat din Timișoara că expediția CAMTului se află acum la.. Timișoara și încă de două zile.

Motivul nu poate fi doliul național al Turciei pentrucă Ferencvaros a jucat la Ankara. Probabil că CAMT n'a mai avut angajament.

Altfel nu s'ar explica brusca reintoarcere acasă...

PAGINA HIPISMULUI

Sâmbătă la Băneasa Trap

Reuniunea favoriților

Dorka și Rota, au câștigat alergările zilei

Reuniunea de Sâmbătă dela Băneasa Trap se poate numai, ziua favoriților. Totuși jocul austriac s'a închis.

Nu există decât o singură explicație. In premiul Adonis, Havana a fost preferată singură iepei maghiare Dorka, care avea însă șansa următoare. Acelaș lucru se poate spune și despre premiile Alcazar și Bobotează.

Trebuesc remarcate — dintre cei șapte câștigători ai zilei, — Dorka, Rota, Pandur și Aluniș.

CINE A CAȘTIGAT

In *premiul Angora*, Aluniș a confirmat forma excelentă pe care o deține, câștigând din nou.

Alergarea a fost mult timp condusă de Tătăran, care în linia dreaptă însă, s'a stins, trecând linia sosirii în mers neregulat, fapt pentru care a și fost distanțat. Don și Ulis s'a plasat, fără a fi totuși niciun moment periculoși.

Aluniș a fost tot timpul peste adversari.

Pandur a repetat o victorie mai grea de cât era de așteptat, în *premiul Admire*, Kamaa, neccdând de cât pe ultimii metri. Pe majoritatea parcursului, a condus Kamaa. Restul cailor nu s'au văzut.

Paj Axtell a apărut în câștigător, în premiul Avrig după primele sute de metri, după ce a trecut în frunte. La un moment dat a fost apropiat de Domnica; iapa nu a mai dat însă nimic la finish, fiind întrecută și de Voința.

CROTENCO
Conducătorul iepei Isabela

Ialpug pare că și-a pierdut forma, pentrucă pe a doua parte a parcursului în premiul Alcazar a fost distanțat pentru mers neregulat. Victoria și-a însușit-o Dudu Gordon, care a făcut o cursă foarte bună. Nu se știe dacă nu-l învingea pe Ialpug, chiar dacă acesta ar fi fost bine.

Rota, confirmând forma arătată cu ocazia exhibiției ei anterioare, și-a însușit *premiul Bobotezei*. Pensionara lui Reymer a trecut în frunte, imediat după ridicarea benzilor. Al doilea s'a plasat Hanibal II, favoritul Antrag nedovedindu-se niciun moment a fi periculos.

Katy Caid a condus plutonul în *premiul Adonis* până la intrarea în linț adreaptă, unde desfăcându-i-se harnașamentul, a trebuit să cedeze. Lupta s'a angajat între Dorka și Havana. Iapa maghiară a biruit, arătând o condiție mai bună. In plus, a fost și mai bine condusă.

In *premiul Argeș*, Elena a fost tot timpul în frunte, dar mergând neregulat, a fost distanțată. După o luptă strânsă, în linia dreaptă, Isabela a dispus de Lugoj, a treia plasându-se Tufănica. Isabela a făcut o cursă frumoasă, câștigând o alergare, după care fuge de mult.

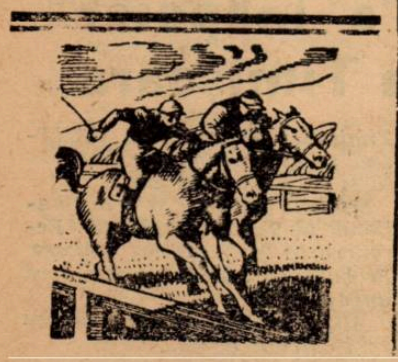

Rezultatele technice

8. Premiul ANGORA — Condiție (1/2)
(10,22) 9000, 2300, 1000, 700 lei

938	ALUNIȘ	1	1800	2.48[2]	1.33[4]	Fischer	14	13
938	Don	2	1740	49[3]	37[3]	Seliuc	115	171
884	Ulis	3	1780	49[5]	35[4]	Voronin	189	120
3	Geisha	4	1820	52[1]	34[6]	V. A-sky	195	600
3	Cavaler		1720	52[4]	40[3]	N. Ionescu	344	240
870	Florita		1760	54[8]	40[2]	Drăgotescu	80	114
6	Daidia Lul		1780	55[7]	38[7]	Szabo	305	218
3	Comtesse Worthy		1680	3.09[2]	52[6]	Corol	757	2400
879	Tătăran		1740	2.49[1]	37[2]	Gram	51	54[1]
3	Fudul		1760	—	—	Ghinea	—	—[2]

[1]) dist. II pt. mers neregulat

ALUNIȘ (Gordon Peter și Alice) aparține d-lui L. Lazarovici și este antrenat de E. Fischer

Primă de crescător lei 900 d-lui Col. I. Georgescu

Cotele: Tribună: 14; 13, 22, 25; Peluză: 13; 12, 23, 21:10 lei

9. Premiul ADMIRE — Condiție
(10,50) 10.000, 3000, 1200 lei

935	PANDUR	1	2200	3.23[2]	1.32[4]	Dobrescu	17	18
932	Kamaa	2	2140	23[4]	35	Grunwald	81	63
1	Nation	3	2180	25[6]	34[3]	Gaidaev	20	25
936	Bruma II		2180	33[4]	38[7]	Lucan	212	103
7	Sultana		2140	36[3]	42	Moldovan	20	25

Bruma II nu primește premiul terimnând la mai mult de 10 secunde de câștigător.

Primă de crescător lei 1000 d-lui Maior P. Petrovici.

Cotele: Tribună: 17; 12, 17; Peluză: 18; 12, 14:10 lei

Event: Tribună: 26; Peluză: 24:10 lei

10. Premiul AVRIG — Performanță
(11,15) 9000, 2300, 1000, 700 lei

933	PAJ AXTELL	1	1740	2,45[5]	1.35[1]	Corol	16	19
937	Voința	2	1800	45[7]	32[1]	Gaidaev	59	56
937	Domnica	3	1800	47[3]	32[2]	Brânzea	42	30
924	Bandit II	4	1740	48[5]	36[8]	Seliuc	98	104
3	Tava		1780	52[1]	36[7]	Drăgotescu	207	352
931	Tais		1760	55	39[4]	Voronin	466	528
918	Turla		1700	55[3]	43[1]	Ghinea	—	—
3	Sultan II		1780	56[4]	30[1]	Litviniuc	175	264
933	Iarba		1680	3.06[9]	51[3]	Lucan	303	229

PAJ AXTELL (Sixtus și Palika) aparține d-lui I. Franc și este antrenat de S. Corol

Primă de crescător lei 900 d-lui I. Franc

Cotele: Tribună: 16; 11, 14, 12; Peluză: 19; 11, 13, 12:10 lei

11. Premiul ALCAZAR — Handicap
(11,41) 9000, 2300, 1000, 700 lei

925	DUDU GORDON	1	2160	3.33[6]	1.38[2]	Gaidaev	27	33
2	Furor	2	2100	34[1]	42	Dumitrescu	—	—
934	Prinț Worthy	3	2100	85[2]	42[5]	Crotenco	107	129
925	Vrăjitor	4	2100	36[1]	42[2]	Voronin	98	66
919	Lilia		2100	40[2]	44[9]	Ghinea	118	133
934	Ialpug		2180	34[5]	42[2]	Fischer	16	15[1]

[1]) dist. III pt. mers neregulat

DUDU GORDON (Gordon Peter și Dumbrava) aparține d-lui A. C. Marinescu și este antrenat de N. Gaidaev

Cotele: Tribună: 27; 19, 27; Peluză: 33; 19, 38:10 lei

Event: Tribună: 67; Peluză: 72:10 lei

12. Premiul BOBOTEZEI — Handicap
(12,08) 12000, 3700, 1500, 800 lei

935	ROTA	1	1760	2.40[4]	1.31[1]	Raymer	33	41
5	Hanibal II	2	1800	41[4]	29[5]	Szabo	75	87
5	Antrag	3	1820	41[7]	28[6]	Fischer	18	17
932	Hercegno	4	1760	41[8]	31[9]	Gaidaev	75	87
922	Blondella		1780	47[3]	34	T. Marcu	87	70
928	Viitor		1780	—	—	Ghinea	56	55
914	Inel		1700	—	—	Brânzea	—	—

[1]) dist. pt. galopuri repetate

ROTA (Brother Peter și Flota) aparține d-lui J. Raymer și este antrenată de proprietar

Cotele: Tribună: 33; 21, 44: Peluză: 41; 26, 40:10 lei

Event: Tribună: 128; Peluză: 175:10 lei

13. Premiul ADONIS — Condiție 1/20
(12,32) 12.000, 3.700, 1.500, 800 lei

1	DORKA	1	2120	3.12[5]	1.30[9]	Grunwald	23	27
93	Havana	2	2120	13[9]	31[5]	V. A-sky	15	15
935	Katy Caid		2120	16[6]	32[7]	Corol	63	69
4	Kanada		2160	18[2]	31[8]	Gaidaev	305	115

DORKA (Ostap și Diva) aparține grajdului Admu și este antrenată de L. Grunwald

Primă de crescător 1200 d-lui D. Tulcianov

Cotele: Tribună: 23; 13, 12; Peluză: 27; 12, 11:10 lei

Event: Tribună: 145; Peluză: 102:10 lei

14. Premiul ARGEȘ — Handicap
(13.00) 9000, 2300, 1000, 700 lei

938	ISABELA	1	1740	2.45[3]	1.35	Crotenco	55	61
937	Lugoj	2	1740	46[4]	35[6]	Tassopol	53	49
938	Tufănica	3	1740	47	36	Gaidaev	29	24
3	Mohor	4	1720	47[1]	37[2]	Dobrescu	29	24
932	Ciclop		1780	47[8]	33[9]	Szabo	69	89
930	Sorvanet		1700	49	33[7]	Borisiac	86	127
7	Jeles II		1720	56	42[3]	Strijiniuc	332	503
938	Peter Worthy		1760	3.01[3]	43	Toderaș	549	458
7	Elena		1740	2.44[5]	34[7]	Brânzea	—	—[1]
			1720	48[4]	37[9]	Moldovan	43	40[1]

ISABELA (Elector și Inimioara) aparține d-nei D. Brailowskaia și este antrenată de I. Crotenco

Cotele: Tribună: 55; 17, 23, 24; Peluză: 61; 22, 18, 31:10 lei

Bogată activitate hipică în Italia

Floridoro învins

Inaugurarea meetingului de obstacole, la Roma

ROMA, 6. — Azi s'a inaugurat pe hipodromul Campanelle, meetingul alergărilor de obstacole. In Premio Campidolio (10.000 lire, 2500 metri), a terminat victorios Avia Fadulio. La trei lungimi s'a plasat Baldesco, iar la altă lungime a sosit Talaro.

*

MILANO, 6. — Proba principală a reuniunei de astăzi a fost **Premio Loteria hipică** (20.000 lire—2500 metri).

A câștigat Marmolada, iar locurile următoare au fost ocupate de Berna și Mirando.

ROMA, 7. — Pe hipodromul Villaglori, s'a alergat **Premio Imperio** (40.000 lire—2100 metri), care s'a amânat de Duminica trecută.

Ciclopico, trotând kilometrul în 1.24.1 și fiind condus de Bianchi, a dispus de Floridoro, cel mai bun trăpaș de trei ani italian. Al treilea a fost Yago Clyde

*

MILANO, 7. — Azi s'a fugit la San Siro, **Premio Lombardieri,** alocat cu 50.000 lire. Victoria i-a revenit lui Donao, care a dispus de Campogrosso.

D-l inginer I. Matak s'a întors în țară

De Sota este imposibil de cumpărat

Sâmbătă ,d. inginer I. Matak, vice președintele Societății Hipice Române de trap, s'a în tors în țară, venind din Italia.

In legătură cu aducerea lui De Sota în România, d-sa a spus că trăpașul italo-american nu este de cumpărat, proprietarul său refuzând o ofertă de 1.900.000 lire.

Destul de concludent.

INFORMAȚII

SAMBATA LA BANEASA TRAP

● AU fost distanțați:

Tătăran, în premiul Angora, de la locul al doilea, pentru mers neregulat.

Fudul în aceeași cursă, pentru galopuri repetate.

Ialpug, în premiul Alcazar, dela locul al treilea, pentru mers neregulat.

Inel, în premiul Bobotezei, pentru galopuri repetate.

Elena dela locul întâi în premiul Argeș pentru mers neregulat.

Sonora în parcursul aceleiaș alergări pentru mers neregulat.

● **PARIULL austriac ajuns la 38.874 lei s'a închis.**

● IATA cotele plătite la event:

TRIBUNA:

Aluniș — Pandur 26
Paj Axtell — Dudu Gordon 67
Dudu Gordon — Rota 128.
Rota — Dorka 145.

PELUZA

Aluniș — Pandur 24.
Paj Axtell — Dudu Gordon 72
Dudu Gordon — Rota 175.
Rota — Dorka 102.

DUMINICA LA BANEASA-TRAP

● AU fost distanțați:

Lăutar în parcursul premiului Argentiere pentru mers neregulat.

Dolly Worthy dela locul al doilea în premiul Anyos pentru galop la sosire.

Redea dela locul al treilea în aceiaș cursă pentru mers neregulat.

Cimbric și **Furor** în premiul Alunos; primul pentru galopuri repetate iar Furor pentru mers neregulat.

Bănuța dela locul al treilea în a doua repriză a premiului Almos deoarece a câștigat teren în galop.

Speranța în aceiaș alergare pentru galopuri repetate.

Makrele dela locul al doilea în premiul Argeș pentru galop la sosire.

● DON a fost oprit în parcursul premiului Armaș.

● AU FOST amendați:

P. Bosidiac cu 300 lei pentru nesupunere la plecare în a doua repriză a premiului Almos.

G. Gram cu 300 lei fiindcă n'a plecat cu Cimbric dela locul lui în prima repriză a premiului Almos.

G. Ghinea cu 1000 lei deoarece n'a reținut pe Tutun când a început să meargă nergeulat în premiul Arkon Bokron.

E. Fischer cu 500 lei pentrucă a intrat în bandă cu Prokator în premiul Armaș.

● ȘI-AU ameliorat recordul carierei:

Zanoza cu 1,6 secundă ; noul record, 1.44,2.

Ulm cu 2,4 secunde; a marcat 1.41,3.

Năluca cu 02 secundă; a reușit 1.42,6.

● **PARIUL austriac s'a închis la 50.239 după a patra alergare, premiul Arcești.**

Situația conducătorilor

Gaidaev	3
Fischer	3
Grunwald	2
Pavlic	1
Ghinea	1
Brânzea	1
Thai	1
Litviniuc	1
Seiluic	1
Voronin	1
Lucan	1
Gram	1
Szabo	1
Dobrescu	1
Corol	1
Raymer	1
Crotenco	1

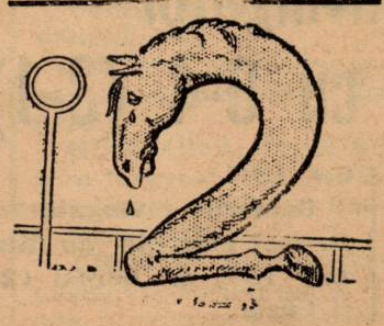

HIPISM

Ieri la Băneasa Trap

Grajdurile Velluda și Fischer, au câștigat câte două alergări

Antrenamentul Pavlic și-a însușit deasemenea două curse

Hipodromul Băneasa Trap a adăpostit ieri o reuniune destul de interesantă. Au câștigat, în majoritatea cazurilor, cai care meritau. Brad, Hercegnö, Ulm și Iarba, sunt elemente care de mult fug după o victorie. Trebue remarcat dublul succes al grajdului Velluda, o formațiune merituoasă ,dar destul de nenorocoasă. Atât Brad ,cât și Prokator au fost duși la victorie de Fischer.

Tot două curse a mai câștigat și antrenamentul Pavlic, cu Bandit II și Ulm.

CEI ȘAPTE CAȘTIGATORI AI ZILEI

In *premiul Argentiere*, Bandit II a trecut în frunte, după distanțarea lui Lăutar și nu a mai cedat acest loc până la sosire, rezistând atacului dat de Elena, în linia dreaptă. Jack se arată periculos pe prima parte a parcursului, dar la finish nu a mai dat nimic. Bandit II a concurat excelent și dacă a câștigat fiind condus de Seliuc, vedem că este actualmente în mare formă.

Premiul Anyos, a însemnat o luptă între Brad și Dolly Worty.

Pensionara grajdului Franc a fost foarte periculoasă, dar în momentul efortului decisiv a alunecat ,fapt care a făcut-o să galopeze, chiar pe linia sosirii. Plasa i-a revenit, gratis, lui Peter Worty.

Ulm a trecut în fruntea plutonului, în premiul Aimos, repriza întâia, după primele sute de metri. Singura lui adversară a fost Năluca. Ulm a rezistat eroic, atacului final, dat de Năluca. De remarcat, că pensionarul lui Pavlic, nu a galopat.

Iarba, un alt cal incorect, scăpând de galopuri, și-a însușit ușor cealaltă repriză a *premiului Aimos*.

In frumoasă formă, Pinkerton a dispus totuși ,greu de Columbus, în premiul Arcești.

Pensionarul lui Grünwald s'a comportat admirabil. Brenn a fost un timp, foarte periculos, dar în lupta finală nu a contat.

Giuditta este în frunte în *premiul Arkon Bokron*, până în în linia dreaptă, unde Tutun fiind distanțat, Traian Marcu a crezut că e stăpân pe situație și nu a mai insistat. Hercegnö, care a terminat foarte tare i-a luat dela nas, cursa.

Ciclop și Zenit s'au războit pentru victorie, în *premiul Also Reaper*, până la linia sosirii. Un galop dat în parcurs de Zenit, i-a micșorat acestuia șansele. Totuși a fost foarte periculor. Forma lui Ciclop și mâna lui Szabo, au biruit.

Don rămâne la start în *premiul Armaș*, încurcând mulți concurenți. Fischer a profitat cu Prokator, după primele sute de metri acesta fiind în primul pluton. In linie dreaptă, Prokator a depășit-o destul de ușor pe Floare ,care a condus pe cea mai mare parte a parcursului.

Rezultatele technice

15. Premiul ARGENTIERE — Condiție (1/2)
(10,21) 9000, 2300, 1000, 700 lei

10	BANDIT II	1	2180	3.31²	1.36⁹	Seliuc	47	46
14	Elena	2	2240	32⁹	35	Brânzea	—	—
934	Jack	3	2180	33²	37⁵	Fischer	11	12
7	Va-ta	4	2220	40⁵	39⁶	Drăgotescu	91	72
2	Victoria		2100	45⁴	47³	Corol	151	178
929	Lăutar		2120	—	—	Szabo	—	—¹

/) dist. pt. mers neregulat

Cotele: Tribună: 47; 13, 11; Peluză: 46; 13, 11:10 lei

16. Premiul ANYOS — Condiție
(10,47) 9000, 2300 lei

911	BRAD	1	1720	2.48²	1.37⁸	Fischer	26	17
14	Peter Worthy	2	1740	54¹	40¹	C-dorescu	789	170
926	Handicap	3	1760	3.00¹	42³	Borisiac	25	31
914	Dolly Worthy	4	1740	2.48⁴	1.36⁵	Crotenco	27	51¹
938	Redea		1720	50⁹	39⁴	Moldovan	110	90²

¹) dist. II pt. galop sosire
²) dist. III pt. mers neregulat

Cotele: Tribună: 26; 17, 56; Peluză: 17; 15, 23:10 lei
Event: Tribună: 102; Peluză: 85:10 lei

17. Premiul ALMOS — Handicap (repriza I-a)
(11,13) 9000, 2300, 1000, 700 lei

919	ULM	1	1760	2.58²	1,51²	Voronin	50	56
938	Năluca	2	1740	58⁶	42⁶	Tassopol	38	65
2	Peggy Worthy	3	1720	3.05¹	47⁶	Crotenco	61	66
919	Kirasa	4	1720	06⁶	48⁵	Gaidaev	91	70
2	Ciuleandra		1749	11⁷	50²	Podoleacov	74	52
2	Ikar		1709	15¹	54⁸	Buțan	33	25
560	Cimbric		1709	13¹	53⁶	Gram	159	198¹
11	Furor		1809	—	—	Dumitrescu	—	—²

¹) dist. VI pt. galopuri repetate
²) dist. pt. mers neregulat

Cotele: Tribună 50; 26, 18; Peluză: 56; 22, 26:10 lei
Event: Tribună: 157; Peluză: 133:10 lei

18. Premiul ALMOS — Handicap (repriza II-a)
(11,43) 9000, 2300, 1000, 700 lei

10	IARBA	1	1760	2.59⁴	1.41⁹	Lucan	57	52
2	Zanoza	2	1740	3.01³	44²	Thal	63	42
2	Luminița	3	1760	04¹	44⁷	Gaidaev	38	38
11	Lilia	4	1800	05⁵	43¹	Ghinea	127	102
2	Uria		1760	08¹	46⁹	Moldovan	706	285
919	Pușa		1820	08²	43⁴	Borisiac	24	30
897	Bănuța		1800	03⁷	41⁵	T. Marcu	79	164¹
			1800	06⁹	43⁸	Iurca	352	209²

¹) dist. III pt. că a câștigat teren în galop
²) dist. VI pt. galopuri repetate

Cotele: Tribună: 57; 23, 19, 15; Peluză: 52; 27, 15, 17:10 lei

19. Premiul ARCEȘTI — Handicap
(12,08) 9000, 2300, 1000, 700 lei

924	PINKERTON	1	2220	3.35²	1.37⁹	Gram	62	48
934	Columbus	2	2120	35⁴	41⁶	Grunwald	—	—
918	Brenn	3	2220	35⁸	37²	Voronin	42	50
10	Sultan II	4	2220	36³	37⁴	Gaidaev	269	272
7	Livada		2200	37⁶	38⁹	C-dorescu	255	290
14	Lugoj		2220	38⁴	38⁴	Tassopol	39	39
934	Pan Worthy		2160	38⁸	41³	Borisiac	29	27
6	Makrele		2220	35⁸	37	Fischer	70	77
			2200			Litviniuc	241	294¹

¹) dist. II pt. galop la sosire

Cotele: Tribună: 62; 22, 22, 32; Peluză: 48; 18, 22, 26:10 lei
Event: Tribună: 276; Peluză: 383:10 lei

20. Premiul ARKON BIKRON — Condiție (1/10)
(12,30) 12000, 3700, 1500 lei

932	HERCEGNO	1	1740	2.42	1.33¹	Gaidaev	51	39
893	Giuditta	2	1720	43⁵	35¹	T. Marcu	23	22
9	Nation	3	1780	43⁸	32	Szabo	51	39
1	Tutun	4	1720	41⁸	34¹	Ghinea	16	16¹

¹) dist. I pt. mers neregulat

Cotele: Tribună: 51; 27, 19; Peluză: 39; 20, 18:10 lei

21. Premiul ALSO REAPER — Handicap
(12,56) 10000, 3000, 1200, 800 lei

	CICLOP	1	2140	3.21	2.33⁹	Szabo	100	164
5	Zenit	2	2120	21⁴	35	Fischer	87	75
4	Busuioc	3	2140	23¹	34⁹	Ghinea	37	42
930	Cupidon	4	2160	24	34⁴	Dobrescu	35	33
9	Bruma II		2180	24⁵	33⁸	Lucan	149	182
926	Zvon		2140	27³	37	Grunwald	36	29
913	Vuet		2160	32¹	38²	Tassopol	75	53

Cotele: Tribună: 100; 49, 30; Peluză: 164; 52, 41:10 lei
Event: Tribună: 465; Peluză: 2450:10 lei

22. Premiul ARMAȘ — Record
(13,23) 9000, 2300, 1000, 700 lei

935	PROKATOR	1	1800	2.41⁷	1.29⁸	Fischer	60	60
937	Floare	2	1740	41⁷	32⁹	Drăgotescu	39	35
937	Peter Gordon	3	1720	44³	35⁴	Crotenco	92	80
938	Sonia orthy	4	1760	44⁶	33⁶	Corol	92	80
10	Domnica		1740	45⁶	33⁵	Brânzea	69	86
914	Movila		1740	48¹	36⁶	Ghinea	55	51
10	Voința		1760	50⁴	36⁸	Gaidaev	155	135
9	Sultana		1720	57⁵	42⁴	Moldovan	404	482
8	Don		1680	—	—	Seliuc	31	36

Cotele: Tribună: 60; 17, 13, 89; Peluză: 60; 17, 15, 53:10 lei

DIVERSE

● Se aduce la cunoștința conducătorilor și băeților de grajd, că sunt obligați a asculta comenzile date prin megafon. Cei ce nu se vor conforma, vor fi aspru pedepsiți. La prima abatere vor fi amendați cu 1000 lei, la a doua abatere cu 3000 lei, iar la a treia, cu ridicarea licenței.

● **AL DOILEA termen pentru înscrierile în Derbyul Român de Trap 1940, expiră la 1 Februarie 1940.**

FAT FRUMOS armăsar de 3 ani, din Folgerichtig și Jannette, a fost cumpărat de d-na Vârlan.

● **BIEN AIME**, a născut o mânză din Haron, care aparține d-lui V. Andreyevsky

CICLISM

Bartali a învins pe Valetti în primul „duel" al anului

ROMA, 7 (Serviciul nostru special). — Prima reuniune pe pistă descoperită a dat următoarele rezultate:

CURSA DE URMARIRE

1. Valetti.
2. Bartali.

Valetti a câștigat cu un avans de 20 metri.

CURSA CONTRA CRONOMETRULUI

In a doua probă a zilei, cursa contra cronometrului a eșit învingător Gino Bartali.

Rezultatele technice sunt:

1. Bartali 35 sec. 4/5.
2. Valetti 37 sec. 2/5.

CURSA CU ADIȚIUNE DE PUNCTE

A treia și ultima probă importantă, cursa cu adunare de punete, a revenit tot lui Bartali, care a totalizat 20 puncte. Valetti s'a clasat numai în locul al patrulea.

LUPTE

Germania a învins Danemarca la lupte cu 14-0

Copenhaga, 7. — Azi a avut loc aci matchul internațional de lupte greco-romane dintre echipele naționale ale Germaniei și Danemarcei.

Echipa germană, câștigând toate probele, a dispus de Danemarca cu 14:0.

BOX

Astăseară la „Martac"

Asociația sportivă „Mielu Doculescu"

reia activitatea în vederea campionatelor

După cum am anunțat în numărul trecut, astă seară asociația sportivă „Mielu Doculescu" își reia activitatea, în sala „Martac" din Calea Dudești 252.

In vederea acestei reluări, centrul de antrenament al harnicei grupări de sub conducerea d-lui Dumitru Popescu, directorul technic al „Universului" și a d-lor inginer Aurel Pârvu și Mihail Zottu a fost supusă unor radicale transferări astăzi, sala „Martac" este înzestrată cu cele mai moderne aparate și cu o instalație de dușuri calde, care va funcționa în permanență, dând astfel posibilitatea iubitorilor „nobilei arte" să se inițiee în tainele acestui sport, sub conducerea excelentului maestru Mielu Doculescu, în cele mai optime condițiuni.

Antrenamentele vor avea loc în fiecare zi între orele 18—21, când se primesc și înscrierile de noui membri.

PREGATIRI IN VEDEREA CAMPIONATELOR

Gândul de căpetene al maestrului Mielu Doculescu în momentul de față îl formează pregătirea amatorilor pentru campionatele amatoare ce se vor desfășura la finele acestei luni

Sunt convocați în acest scop astă seară la sala „Martac", la ora 18 următorii amatori:

Gheorghe Florea, Temistocle Iliescu, Toma Petre, Virgil Brădeanu, Safta Păun, Tudor Pipos, Constantin Păunescu, Vasile Constantinescu Martac, Gheorghe Enciu Nita Panturu, Andrei Ionescu, Dumitru Iani, Gică Constantinescu Martac, Ștefan Florescu, Dumitru Teodor, Petre Epureanu, Alexandru Dumitrescu, Niculae Săvulină, Anton Stein, Niculae Stoiculescu, Ion Niculae și Vasile Florescu și Radu Roșianu.

Deasemenea, sunt convocați toți ceilalți amatori, cari nu au îndeplinit încă formalitățile necesare pentru legitimare.

Se poate vedea că Asociația „Mielu Doculescu" va prezenta în campionate un lot de aproape treizeci de amatori, dintre cari cu siguranță se vor recolta câțiva deținători ai centurilor.

Breack... stop... out...

● Revanșa matchului dintre repreeznțativele de amatori ale Germaniei și Italiei se va ține în ziua de 25 Februarie în sala „Deutschlandhalle" din Berlin. Primul match s'a disputat la Roma.

● Intr'un match disputat la Bari, fostul campion europan la categoria până, Giusepe Tamagnini, în splendidă revenire a dispus la puncte de sânăra speranță italiană Francesco de Vechi.

Reamintim că Tamagnini are o decizie la puncte asurpa lui Nelu Oprescu, fostul proresionist român.

● Tirul își reia activitatea astă seară când se vor ține primele antrenamente în sala proprie, începând dela ora 19 sub conducerea maestrului Toma Panaitescu.

In vederea campionatelor regionale, sunt convocați toți amatorii grupării.

● PETRE EPUREANU fost deținător al titlului categoriei ușoare al Olteniei, a reluat antrenamentul în sala „Mielu Doculescu" și-și vo face reintrarea cu ocazia campionatelor amatoare ce se vor desfășura la sfârșitul lunei Ianuarie.

● TITI CORNEA, fost campion al C. F. R.-ului, își sărbătorește Duminecă 14 Ianuarie căsătoria religoasă cu d-ra Lenuța Andreescu. Transmitem tinerilor căsătoriți sincerile noastre felicitări.

NATAȚIE

Campionul mondial Adolf Kiefer a înnotat 50 m. spate în 29 s. 4|10

Americanul Adolf Kiefer, campion mondial la toate probele de înnot pe spate, a realizat o nouă ispravă.

Astfel, la un concurs nautic a parcurs distanța de 50 m. spate în timpul de 29 s. 4/10.

„Gazzetta dello Sport“:

1. Românii au sfârșit în mod strălucit turneul în Italia

2. Echipa română nu este de valoare excepțională

Ultimul meci susținut de St. Român în Italia, cum și rezultatul obținut, au făcut impresie în presa italiană. „Gazzetta dello Sport“ scrie următoarele despre matchul Roma—St. Român:

ROMANII AU SFARȘIT IN MOD STRALUCIT TURNEUL IN ITALIA

REPREZENTATIVA ROMANA—STADIUL ROMAN: 0—0

„Echipa română a terminat turneul său italian cu un rezultat de egalitate, cum nu a reușit nici la Milano nici la Napoli. Trebue să spunem cinstit că dacă ar fi învins, nu s'ar fi găsit nimeni să zâmbească. Nu pentrucă românii ar fi pus în luptă o bravură excepțională, care de altfel ar fi fost destul de normal, dar echipa română a fost atât de neconstantă și de nesigură, încât nu trebuia mult echipei adverse pentru a fi superioară.

„Din punct de vedere technic deci, partida nu a arătat nimic nou; rugbyul roman — cel de astăzi a fost „reprezentativul“, adică cel mai bun din Roma, — a făcut mulți pași înapoi dela frumoasele timpuri, pentrucă astăzi se joacă fără a se mai urma clasicele canoane ale technicei, ci după o tactică ce seamănă a „fie ce-o fi“, care e capabilă să dea viață unui joc confuz, desordonat, individual și ineficace.

„E ceva ca un atlet care ca bravură și clasă poate să joace bine, dând din când în când loc la acțiuni frumoase, dar căruia îi lipsește școala și, se știe, în jocul de asociație, școala este totul. Dovadă deschiderile jocului, acțiunile frumoase și repezi, care ajungeau până la jumătate, dar aproape totdeauna deslânate, fragmentate, individuale și inutile, ca și încercările înaintării care se prăbușeau. Dacă la toate acestea adăogăm că posesia balonului a fost un basm, avem o oglindă fidelă a situației.

„S'ar putea aminti printre cei mai buni, Brondi, Fagieolo, Fattori, Zoffoli.

„Echipa română nu este de valoare excepțională, dar mediocritatea sa este însuflețită prin legătura care leagă pe toți jucătorii și care permite un discret joc de asociație. Mai ales a plăcut în grămada la deschidere a plăcut pachetul înaintașilor, care adoptă pe teren o plasare inteligentă și știe să desfășoare în ordine și cu repeziciune acțiunile sale în adâncime. Mai ales înainte de pauză românii au fost foarte periculoși și la sfârșit de asemeni, au reușit să amenințe jumătatea romană.

„Dar totuși românii au făcut să se vadă lucruri remarcabile în materie de technică, astfel încât se poate spune că rezultatul de egalitate corespunde exact fizionomiei partidei. Dela români au plăcut în special Tudor, Turuț, Vardala, Gabai.

„Primul mi-temps a arătat neta superioritate a românilor, care au menținut aproape continuu jocul în terenul lazialilor; se părea chiar că vor marca, dar apărarea romană a știut să neutralizeze încercările lor. La reluare, lucrurile s'au schimbat în favoarea reprezentativei noastre, care a arătat că se poate înțelege puțin mai bine ca în prima repriză. AuA arătat câteva deschideri frumoase, ajungând de foarte multe ori la linia de mijloc, care totuși nu a putut fi depășită. Către sfârșit, Bracaglia a bătut o lovitură de pedeapsă, dar mingea s'a lovit da bara transversală. In minutul 11 din prima parte, D'Alessio a fost înlocuit cu Budini și cu un minut înainte de sfârșit, românul Tudor a fost eliminat pentru joc brutal.

„In tribuna de onoare erau prezenți: secretarul general al C. O. N. I., Puccio Pucci, președintele F. I. R., reprezentantul legației României.

„Foarte bun arbitrajul lui Chiaserotti.

„Reprezentativa romană: *Zofolli, D'Alessio (Budini), Vinci III, Farinelli, Ottavi, Vognetti, Fagiola, Foschi, Fattori, Bracaglia, Marchesi, Silvestri, Querini, Pacicci, Sessi.*

Stadiul Român: *Tudor, Virgil, Nicolau, Gabai, Munteanu, Vogel, Turuț, Argeșiu, Vardala, Ionescu, Ghiondea, Covaci, Ciupea, Tănase, Slobozeanu.*

Încă un sportiv finlandez mort pe front: VASENIUS

HELSINKI, 7.—Cunoscutul patineur de viteză, Birker Vasenius, care era campionul Finlandei în 1933 — 1935 și în 1937 — 1939 și în anul trecut a câștigat și campionatul mondial de viteză, a murit pe frontul Ladoga.

Vasenius era în vârstă de 28 ani.

Sportul după experiența finlandeză

... O splendidă recunoaștere a sportului

In ziarul „Timpul“ a apărut un foarte interesant articol al d-lui profesor C. Rădulescu Motru, președintele Academiei Române.

Articolul este intitulat *„Sportul după experiența finlandeză“.*

Extragem câteva pasaje semnificative :

*

„Nicio latură a educației naționale nu este mai națională de cum este aceea a sportului : Fiind că aci totul trebue condus în conformitate cu sângele aceluia care îl practică și cu natura pământului pe care sportul se practică“.

*

„Nu putem ști, de pe acum, dacă Finlandezii vor reuși să înlăture ofensiva pe care Republicile Soviete Ruse au pornit-o contra țării lor; ceea ce știm, de pe acum, însă, în mod sigur, este că sportul și-a câștigat în mod definitiv dreptul de a figura în programul de educație a generațiilor de mâine; nu ca o completare a educației, cum de fapt este de câțiva ani, ci ca o disciplină importantă, alături de aceea a minții și inimei.

Ce dovedește experiența de război finlandeză ? Că exercițiile de sport întăresc pe tânăr, din punct de vedere fizic ? Că aceste exerciții fac pe tânăr curajos, persistent și cu inițiativă ? Era de mult făcută dovada acestor rezultate. Pe baza acestei dovezi, gimnastica și apoi sportul sub diferitele lui forme, au fost cultivate încă din timpurile vechi“.

*

„Experiența finlandeză dovedește că sportul pe lângă avantajele ce-i sunt recunoscute până acum și care privesc viața individuală a celui care-l practică, pregătește pe tânăr, în plus, cu dispoziții, care fac din el un membru disciplinat al colectivului național, când acesta este amenințat de o primejdie. Operațiile cele mai riscate de strategie militară sunt pe jumătate ușurate cu soldați deprinși din tinerețe cu sportul“.

Soos a cucerit campionatul internațional de ping-pong al României

(Urmare din pagina I-a)

21—17, 21—14 ; Komoroctzi (Cluj) b. Bran (Satu Mare) 21—15, 21—17, 21—14.

TURUL II

Rosier b. Keller (Buc.) 21—14, 21—15, 21—14 ; Giurgiu b. Kroll 19—21, 21—13, 21—19, 21—9 ; Sapira b. Cohn 21—18, 21—14, 21—11 ; Vladone b. Mureșan 21—17, 21—15, 13—21, 21—15 ; Robicek b. Klein 21—13, 21—14, 25—21, 20—22, 21—16 ; Keller b. Pop (Cluj) seratk ; Ruhen b. Lucianu 21—14, 22—24, 21—16, 21—17 ; Sighișoara b. Tenenbaum 21—17, 21—15, 23—21 ; Câmpeanu b. Hübschman 21—14, 21—18, 21—9 ; Wieder b. Frei 21—16, 21—11, 21—10 ; Hagi Vasiliu b. Cucu 21—13, 21—19, 21—13 ; Komoroctzi b. Herscovici 21—13, 21—12, 21—7.

OPTIMI DE FINALA

Soos (Ungaria) b. Rosier 21—15, 21—8, 17—21, 21—13 ; Sapira b. Giurgiu 21—17, 21—17, 21—14 ; Vladone b. Robicek 21—14, 18—21, 21—17, 21—12 ; Till (Ungaria) b. Keller 21—11, 21—18, 22—24, 21—14 ; Naumescu b. Ruhen 21—10, 21—18, 21—10 ; Sighișoreanu b. Câmpeanu 21—15, 21—17, 21—15 ; Hagi Vasiliu b. Wieder 21—11, 21—13, 18—21, 19—21, 21—10 ; Schmiedl (Ungaria b. Komoroctzi 10—21, 17—21, 21—16, 21—9, 21—18.

SEMI FINALE

Soos b. Sapira 21—16, 21—17, 22—20 ; Till b. Vladone 21—15, 21—15, 21—15 ; Sighișoreanu b. Naumescu 13—21, 8—21, 21—18, 21—6, 21—17 ; Schmiedl b. Hagi Vasiliu 21—14, 24—22, 21—11.

SEMI FINALA

Soos b. Till 21—18, 21—18, 21—13 ; Schmield b. Sighișoreanu 21—15, 21—13, 16—21, 21—16

SIMPLU DOMNI

Budapestanul Soos și-a însușit pentru a doua oară această probă dispunând în finală de colegul său Schmiedl. Această luptă a fost unul dintre cele mai frumoase matchuri disputate în ultimii ani în Capitală.

Schmiedl pornește vijelios și-și însușește primul set greu la 19. Soos nu se descurajează ci încet, încet reface terenul pierdut și situația este egalată 1-1. Din cauza surmenării Schmiedl are câteva clipe de slăbiciune și este în imposibilitate de a continua lupta. I se dau îngrijiri medicale și reia curajos lupta dar nu poate să reziste mai înainte și pierde setul. Situația 2-1 pentru Soos. Schmiedl are un nou acces dar reia lupta și pierde setul la mare distanță.

Invingător Soos cu scorul de 3-1.

Poate că dacă Schmiedl n'ar fi avut acea indispoziție fizică rezultatul s'ar fi inversat.

Primul dintre români, clujeanul Sighișoreanu, a constituit o surpriză prin felul cum s'a prezentat. A cedat greu în semifinală budapestanului Till (cel de al treilea jucător al vecinilor noștri dela Apus) în 4 seturi. A dispus succesiv de adversari periculoși ca, Câmpean, Naumescu, campionul național, și a făcut matchuri care a entuziasmat asistența.

NATHAN ENDRE (Ungaria)

Ceilalți reprezentanți ai noștri, Naumescu, Hagivasiliu, Sapira, au jucat bine dar au întâlnit adversari superiori din toate punctele de vedere.

SIMPLU DOAMNE

In lipsa jucătoarelor străine campioana națională Angelica Adelstein și-a însușit destul de greu proba dispunând de eterna rivală d-na Sari Koloszvary care s'a prezentat surprinzător de bine.

Finala a dat loc la o luptă foate disputată în care d-ra Adelstein a fost pusă de multe ori în dificultate dar calmul și rutina d-sale au ajutat-o mult scutind-o de un rezultat neplăcut.

In rest s'au clasat d-nele Havas, Heissler, Weiss, bune jucătoare, dar pe care le separă o clasă de d-ra Adelstein.

DUBLU DOMNI, DOAMNE, MIXT

Din cauza orei înaintată nu s'a putut disputa decât finala dublu doamne care a revenit cuplului Aug. Adelstein—Ewa Weiss-Albu care a dispus greu de perechea Koloszvary-Havas. Celelalte finale se vor disputa azi la ora 10.

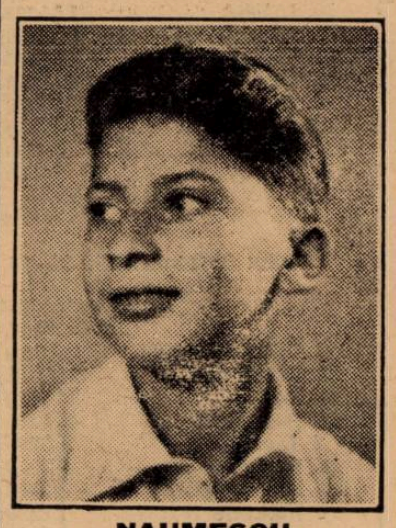

NAUMESCU

De vorbă cu jucătorii unguri

Atracția campionatului internațional de tennis de masă al României au constituit-o jucătorii unguri cari prin comportarea lor au contribuit la succesul sportiv. Am profitat de faptul că jucătorii unguri erau liberi pentru a le smulge câteva declarații :

Echipa Budapestei este condusă de d. ing. NATTAN ENDRÉ și este compusă din d-nii FERDINAND SOOS, EUGEN SCHMIEDL și KAROL TILL.

Ne adresăm d-lui ing. NATTAN ENDRÉ care, foarte amabil, ni se pune la dispoziție :

— *„Sunt foarte mulțumit de comportarea echipei noastre. Jucătorii români au progresat foarte mult. Publicul d-voastră e foatre sportiv și sper că va fi mulțumit de jocul desfășurat de echipa noastră. Imi pare rău că românii n'au putut să participe la campionatul internațional al Budapestei“.*

Următorul este TILL, care ne declară următoarele:

— *„Imi place Bucureștiul ! E modern.*

Românii sunt foarte primitori și sunt bucuros că am jucat bine. Jucătorii români sunt în progres, dar păcat că „taie“ prea mult și „trag“ prea puțin. Am întârziat din cauza lipsei vizei pașapoatrelor. Intâlnirea dintre Budapesta—București cred că va fi „clou-ul“ campionatelor“.

SOOS care a fost senzația campionatelor, prin jocul desfășurat, este un băiat foarte simpatic și vesel. Ne declară :

— *„Mă simt foarte bine. Jucătorii români sunt băeți simpatici. Publicul e sportiv.*

SCHMIEDL e foatre ocupat așa că...

La tennis

Italia-Ungaria 2-2

MILANO, 7. — Eri a început în localitate matchul amical de tennis dintre echipele naționale de tennis ale Italiei și Ungariei.

După primele două zile, cele două echipe stau la egalitate, rezultatul fiind 2:2.

Iată rezultatele:

ZIUA I

Del Bello b. Szigeti 6:3. 6:3, 4:6, 4:6 6:3.

Asbóth, Gàbory b. Taroni Quintavalle 1:6, 2:6, 13:11. 6:3, 6:3.

ZIUA II

Asbóth b. Romanoni 4:6. 6:4, 6:4, 2:6, 6:3.

Cucelli-Vido b. Szigeti, Ferenczy 10:8, 6:0, 7:5.

*

Intâlnirea se va termina azi, când se vor disputa matchurile Bossi-Ferenczy și Cucelli-Gabory.

Amatori-Rugby, învingătorul Stadiului Român a sdrobit G. U. F. Parma,

egala Stadiului Român

Roma, 7. — **Campionatul Italiei de rugby a continuat astăzi cu următoarele matchuri:**

Amatori—G. U. F. Parma 49—9 (15—0).

G. U. F. Milano—G. U. F. Roma 12—0 (9—0).

G. U. F. Napoli — S. R. Torino 0—0.

G. U. F. Torino—G. V. F. Firenze 20—0 (11—0).

In clasament, „Amatori“ conduce detașat.

All a câștigat concursul de sărituri de la Sestriere

ROMA, 7 (Serviciul nostru special). — Competiția internațională de sky dela Sestriere, la care au paricipat Italia, Germania re au participat Italia. Germania zultate :

1. All (Germania) 77 m. 151 puncte.
2. Dacoli (Italia) 144,60.
3. Weilier (Germania).
4. Alner (Elveția).
5. Meyer (Germania).
6. Kaufmann (Elveția).

Editura Societății Anonime „Universul“, București. Str. Brezoianu No. 23—25 — România

Taxa poştală plătită în numerar conform aprobării dir. generale p. t. t. nr. 24.464/939

2 LEI

UNIVERSUL

8 PAGINI

7 - 1940

Redacţia şi Administraţia: Palatul „UNIVERSUL" str. Brezoianu 23—25. Telefon: Centrala 3.30.10; Redacţia 4.21.81. Redactor responsabil EUGEN DUMITRESCU

Proprietar: „Universul", S. A. Adm.-delegat: STELIAN POPESCU Inscris sub No. 167, Trib. Ilfov

Nr. 7. — Anul III BUCUREŞTI. — Miercuri 10 Ianuarie 1940

ABONAMENTE: Pentru grupări sportive 1000 lei anual

1 an LEI 500
6 luni LEI 270
3 luni LEI 150

Incă un match nul al Stadiului Român:

3-3 cu selecţionata Cataloniei la Barcelona

Românii au obţinut egalarea prin Gabay

St. Român a plecat spre România

BARCELONA, 8.—Stadiul Român a susţinut eri în localitate al doilea match din cadrul turneului.

De data aceasta, echipa română a întâlnit selecţionata provinciei Catalonia, deci un adversar mai puternic decât în ajun.

Matchul a fost greu pentru bucureşteni, care însă s'au achitat conştiincios de misiune, obţinând un rezultat de egalitate: 3-3. La pauză, echipa spaniolă conducea cu 3-0, prin încercarea marcată de GOMEZ şi rămasă netransformată.

Românii au egalat abia în min. 62 prin GABAY, dar TUDOR ION a ratat de puţin transformarea.

In general, Stadiul Român a jucat mai bine, întrecându-şi adversarul. N'a beneficiat însă de o linie de „trei - sferturi" eficace. Românii au avut şarje numeroase rămase fără rezultate şi multe tuşe.

Jocul prestat de ambele echipe a fost frumos.

Cu acest match, Stadiul Român şi-a încheiat turneul imediat după al doilea joc dela Barcelona, bucureştenii au plecat cu simplonul spre România.

*

N.R. — In total, St. Român a susţinut 6 matchuri: 4 în Italia şi 2 în Spania. A câştigat unul, (13-3), a terminat 3 la egalitate (3-3, 0-0 şi 3-3) şi a pierdut două (cu 31-0 şi 10-8). Goal-average: 27:50.

TURUTZ

GABAY

Ferencvaros şi Rapid - în match revanşă - inaugurează astăseară sezonul internaţional de hockey pe ghiaţă

Matchul începe la ora 21.30

Sezonul internaţional de hockey pe ghiaţă se inaugurează astă seară la ora 21,30, când formaţia bucureşteană H. C. Rapid întâlneşte în match revanşă echipa Ferencvaros.

Această inaugurare este cât se poate de bine venită. Publicul nostru sportiv, lipsit de aproape un an de un asemenea eveniment, va avea din nou prilejul să retrăiască emoţiile unui match internaţional de hockey.

Rara spectaculozitate şi dinamismul specific al sportului cu crossa a cucerit pe sportivii noştri din primul joc disputat la Bucureşti şi fără îndoială că matchul din astă seară va înregistra succesul meritat.

„FERENCVAROS"

Ca şi echipa de football, formaţia de hockey a Ferencvarosului are un renume bine definit în cercurile hockeyste de pe continent.

Adversarii de astă-seară ai H.

SADOWSKY

(Continuare in pagina 4-a)

F. R. BOX

a deschis o nouă competiţie la categoria semi-grea

Federaţia română de box a deschis o nouă competiţie pentru desemnarea deţinătorului titlului naţional la categoria semigrea.

Termenul pentru înscrieri expiră la 25 Ianuarie 1940.

Campionatul balcanic de cross-country fixat la 24 Martie la Istanbul

Distanţa: 7.500 m.

Federaţia turcă a invitat câte 4 atleţi din fiecare ţară balcanică

Grecia trimete un veritabil „carre de aşi"

ISTANBUL Ianuarie (corespondenţă particulară). — Anul acesta, sportului turc îi revine cinstea de a organiza numeroase competiţiuni cu caracter internaţional, printre care Balcaniada atletică (atleţi şi atlete). Balcaniada de lupte greco-romane şi campionatul balcanic de cross-country.

Cu toată situaţia internă provocată de catastrofalul cutremur de acum câteva zile, forul superior al sportului turc a dat avizul şi îndrumările sale federaţiei de atletism, care urmează să înceapă pregătirile în vederea organizaţiilor sportive amintite mai sus.

DATA CAMPIONATULUI BALCANIC DE CROSS A FOST FIXATA

Având acest aviz, forul de atletism a redactat şi trimes adrese tuturor ţărilor din Balcani, în legătură cu campionatul balcanic de cross-country.

In aceste adrese, federaţia turcă de atletism aduce la cunoştinţă că a fixat campionatul balcanic de cross-country pentru ziua de Duminică 24 Martie 1940 la Istanbul şi că distanţa parcursului stabilit măsoară 7.500 m.

4 ALERGATORI DE FIECARE ŢARA

Cu acest prilej, federaţia turcă a invitat câte patru atleţi din Jugoslavia, România, Grecia şi Bulgaria, ale căror cheltueli de deplasare şi de întreţinere vor fi suportate de forul turc. Deasemenea, tot federaţia turcă va suporta şi cheltuelile unui oficial, care urmează să însoţească pe cei 4 alergători.

ŢARILE BALCANICE POT PARTICIPA CU MAI MULŢI ATLEŢI

Federaţia turcă atrage însă, atenţia că ţările pot participa cu mai mulţi atleţi, dar cheltuelile vor fi suportate de federaţiile respective.

CONCURS DE MEDALII ŞI DIPLOME

In ce priveşte distincţiile ce se vor acorda la campionatul balcanic, forul otoman a deschis un concurs pentru medalii şi diplome cu care vor fi distinşi primii clasaţi.

Deasemenea, echipei care se va clasa prima în clasamentul pe naţiuni, i se va acorda o cupă.

ATLEŢII GRECI AU INCE PUT ANTRENAMENTELE

ATHENA, Ianuarie (corespondenţă). — Federaţia elenă de atletism a primit o adresă din partea forului turc care-i anunţă că proba balcanică de cross-country a fost fixată pentru 24 Martie şi care invită patru atleţi greci.

Conducerea federaţiei elene este fixată asupra celor patru reprezentanţi ai săi, Kiriakides, Nitzas, Ragazos şi Mavropostolos au început de mult antrenamentele şi le continuă metodic.

In afară de aceştia, este foarte probabil, să fie trimes la Istanbul şi tânărul Kosengo, care a fost pus sub supravegherea antrenorului federal Simicek.

Viitoarea Cupă Mondială va fi organizată de Brazilia?

Toate ziarele braziliene speră în acest lucru şi arată că materialicește competiția e la adăpost de surprize

Mexicul, Statele Unite şi Statele Sud-americane sunt de acord cu organizarea Braziliei

După cum se știe, imediat după terminarea Cupei Mondiale din anul 1938, Brazilia şi-a pus candidatura pentru organizarea celei de-a patra ediții a competiției, candidatură concurată de Germania şi Argentina.

Evenimentele internaționale din ultimul timp au modificat posibilitățile unora din candidați şi toate ziarele braziliene îşi exprimă acum speranța că onoarea de a organiza viitoarea Cupă Mondială va reveni țării lor.

De altfel, Brazilia şi-a asigurat concursul tuturor statelor sud-americane, al Mexicului şi Statelor-Unite şi după socotelile ziarului „A Gazeta E O Exporte" caşi ale celorlalte cotidiene sportive, se speră şi la consimțământul altor națiuni. Cât privește partea financiară a organizării, toți sportivii sunt de acord că numai încasările întâlnirilor cu Italia, Portugalia, Argentina, Uruguay şi Italia vor fi suficiente pentru a asigura nu numai spezele, dar şi beneficii importante.

DELA COMISIUNEA DISTRICTUALA DE ARBITRI BUCUREŞTI

Comunicat

Comisiunea districtuală de arbitri Bucureşti îşi va relua activitatea Miercuri, 10 Ianuarie a. c. la orele 19.

Incepând dela această dată, şedințele săptămânale vor avea loc în fiecare Miercuri, în localul districtului de football Bucureşti, din str. Vasile Lascăr nr. 9.

100.000 lei beneficiu... ...acesta este rezultatul financiar al turneului C.A.M.T.

C. A. M. T. s'a înapoiat pe neașteptate la Timişoara, venind cu trenul prin Jugoslavia.

Deşi nu au mai jucat la Istanbul, timişorenii nu s'au „înapoiat" cu... deficit din turneul lor în Grecia.

După toate probabilitățile, ei au un beneficiu de 100.000 lei.

Hungaria a perfectat noui matchuri în Grecia

ATHENA, 8. — In afară de matchurile dela 10 şi 14 Ianuarie, Hungaria a perfectat încă două matchuri şi anume cu Panathinaikos la Athena şi cu echipa Greciei la Pireu, respectiv la 21 şi 22 Ianuarie.

La 13 Ianuarie balul anual al Gloriei (Arad)

Arad, 8. — Balul anual al Asociației Sportive Române Gloria va avea loc la 13 Ianuarie ora 21 în saloanele cafenelei Bulevard.

O echipă care nu se plânge

F. C. Craiova şi-a echilibrat în sfârşit bugetul şi caută un antrenor şi câțiva jucători

Un conducător craiovean se află în Capitală pentru a trata angajarea unui jucător străin

Unul din conducătorii divizionarei B. F. C. Craiova aflat în Capitală ne-a dat eri câteva amănunte cu privire la pregătirile pe cari echipa craioveană le face în vederea returului campionatului național.

SITUAȚIA MATERIALA

Pentru prima oară de câțiva ani, F. C. Craiova are o situație materială clară: a avut în toamnă deficite mari, dar toate au fost acoperite fie cu sprijinul autorităților județene şi municipale, fie cu acela al membrilor şi conducătorului grupării.

Jucătorii sunt toți cu salariile achitate la zi şi complect mulțumiți de tratamentul care le este aplicat de conducerea clubului.

E normal ca în această situație conducerea să spere dela jucători o comportare bună în primăvară şi cucerirea unui loc ce să-i asigure promovarea.

SE CAUTA UN ANTRENOR ŞI DOI JUCATORI

Factorii răspunzători din conducerea clubului au ajuns la concluzia angajării unui bun antrenor fie din țară fie din străinătate.

Tratativele sunt în curs, deocamdată cu un antrenor străin şi în cazul când nu se va putea obține pentru el permisiunea de intrare în țară, se va recurge la un antrenor indigen, bine înțeles unul din cei mai buni.

Afară de aceasta, conducătorii intenționează să angajeze şi doi jucători un mijlocaş centru şi un centru atacant.

TRATATIVE PENTRU UN JUCATOR STRAIN

F. C. Craiova a început încă din toamnă tratative pentru angajarea unui jucător străin. Din cauza unor împrejurări independente de voința ambelor părți, tratativele au trebuit să fie întrerupte. Ele vor fi reluate acum şi conducătorul echipei craiovene se află în Capitală tocmai în vederea acestui scop. F. C. Craiova este dispusă la sacrificii importante, cu condiția ca jucătorul ce va fi achiziționat să fie cel puțin egal cu unul autochton ce ar fi cumpărat cu acelaş preț.

LA 15 IANUARIE INCEP ANTRENAMNTELE IN SALA

Jucătorii sunt acum în concediu până la 15 Ianuarie când sunt obligați să se reintoarcă. După această dată vor începe antrenamentele în sală. Conducerea clubului a căzut de acord cu unul din liceele din Craiova, care îi pune la dispoziție sala de gimnastică pentru antrenamentele de condiție fizică.

Jucătorii vor eşi pe teren la 1 Februarie, iar la 4 probabil că echipa va disputa un match amical, fie în compania unei echipe locale, fie a uneia din alt oraş.

Din lumea cluburilor mici

Comisiunea districtuală Bucureşti va ține prima şedință din acest an Joi, 18 Ianuarie.

*

Programul de primăvară al campionatului districtual este în lucru şi va fi dat publicității după cel al Diviziei B de care este în funcție.

*

Toți jucătorii echipelor din Districtul Bucureşti vor trebui să aibă o fişe medicală.

Echipa armatei engleze întâlneşte, la 11 Februarie, la Paris, armata franceză

Insularii deplasează o formație cu cele mai mari vedete, în frunte cu Lawton

Cu tot războiul, țările beligerante nu neglijează footballul şi sportul în general. Contrariu, el se află la loc de cinste ca unul din cele mai bune mijloace pentru recrearea masselor.

Exemplul Germaniei, care, în plin conflict şi-a trimis echipa națională în turneu în estul Europei este edificator.

Acum în urmă, Anglia şi Franța şi-au organizat şi ele viața sportivă pe timp de război şi ultimul număr al ziarului de sport francez „L'Auto" ne aduce o veste foarte interesantă, pe care o redăm în întregime:

„Abia Army Football Asociation şi-a dat acordul pentru matchul cu echipa Armatei Franței la 11 Februarie că a şi trimis formația echipei pe care o va deplasa.

Teamul care va juca la Parc des Princes este unul din cele mai bune pe care Anglia le-a deplasat până acum pe continent. Lucrul se poate constata din simplul fapt că Cooping şi Cook, doi jucători cari până acum erau socotiți excelenți, de data aceasta sunt numai rezerve.

Iată de altfel alcătuirea echipei:

Portar: Riley (Liverpool şi Africa de Sud).

Fundaşi: Spwston (Manchester City şi Anglia), Beattie (Preston Nosth Eud şi Anglia).

Mijlocaşi: Gorlin (Bolton Wanderers şi Anglia), Cullis (Wolvershampton Wauderers şi Anglia), Mercer (Everton şi Anglia).

Inaintaşi: Geldard (Bolton Wauderers şi Anglia), M Edelston (Reading şi Anglia), Lawton (Everton şi Anglia) Welsh (Charlton Athletic şi Anglia), Compton (Arsenal).

Rezerve: Cooping (Leeds United şi Anglia), Fadan (Liverpool), Cook (Everton şi Irlanda), Allen (Queen's Park Rangers).

Convocări

● A. S. C. „Isvorul Nou" convoacă în ziua de 11 Ianuarie 1940, orele 21.30, la sediul clubului din str. Dristor nr. 63, pe membri, casierul şi cenzorii asociației, la ordinea de zi fiind chestiuni importante.

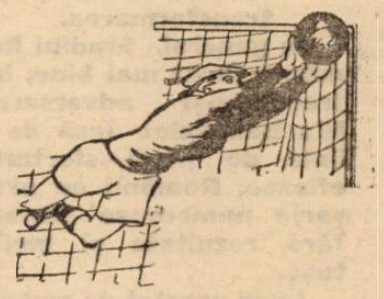

SPECTACOLE

Teatre

OPERA: Bohema

NAȚIONAL: Nu te iubesc

STUDIO: Fata dela mansardă

REGINA MARIA: Părinții teribili

SARINDAR: Figurantul

MUNCA ŞI VOE BUNA: Vreau să muncesc

COMOEDIA: Marionette

SAVOY: Relache

ALHAMBRA: Pe frontul Alhambra numai noutăți

LIGA CULTURALA: Fiecare cum vede

ALHAMBRA BABY (Pasagiul Comoedia): Alhambra iubeşte

ATELIER: Năpasta.

Cinematografe

ARO: Vin ploie, jurnale Fox şi O. C. R.

CARLTON: Când felinarele se sting şi judnal nou Fox.

SCALA: Rivale şi jurnal Paramount

TRIANON: Iarmarorul şi Jurnal noul Paramount.

A. R. P. A.: Cei 3 muşchetari.

SELECT: Delir.

PALAS BD.: Diavolii roşii (operă completă).

FEMINA: Paradisul pierdut.

REGAL: Primul Sărut şi Jurnal Paramount.

CAPITOL: Dragostea mea te cheamă şi jurnal cu ltimele evenimente.

FORUM: Ea şi el şi visul unei prințese.

ELISEE: Aventurile lui Huckleberry Finn şi jurnal Paramount.

ROXY: Prietena noastră moartea şi jurnal românesc.

OMNIA: Nu vreau să mor şi artişti.

RIALTO: Jertfa supremă şi D-na din Malacca.

AIDA: Nanette are trei iubiți şi Frații Ritz şomeri.

AMERICAN: O noapte de pomină O completare cultutrală şi Jurnal cu ultimile ştiri.

BARCELONA: Aventurile lui Sam Savier şi Drama din Shanghai.

RIZANTIN: Noaptea amintirilor şi Revista revistelor cu Frații Ritz.

CARMEN: Manuela şi Kentucky.

COTROCENI: Enigmaticul Mister Moto şi Nopşi albe în Petrograd.

DACIA: Desmoşteniții soartei şi Totul pentr dragoste.

DIANA: Pentru patrie şi Viață de artist cu Shirley Temple.

DICHIU: Gibraltar şi Suzana.

EDISON: Adio Mrs. Chips, Mormântul lui Gingiscan şi trupa Georgescu Iaşi.

FLORIDA: Sergentul Berry şi Păcatul Helenei Willfur.

FRANKLIN: Nu vreau să mor, Jurnal şi completare.

GLORIA: Fiica Madelenei Ninon Valin, Franța este apărată de linia Maginot, Jurnal şi completare.

GRAND: Vasul robilor şi Adio pentru totdeauna.

GRIVIȚEI: Jertfa supremă şi Honolulu.

ILEANA: Femei în olb şi New-York sub teroare.

LUCIFER: Poltava şi Azi cânt pentru tine.

LIA: Orașul blestemaților şi Un înger de fată.

LIZEANU: Trei camarazi şi Marco Polo.

MILANO: Echipa de onoare şi Ultima baricadă.

MARNA: Tarzan în exil, Lordul Jeff şi trupa de reviste Titi Mihăilescu.

MIORIȚA: Se aprind făcliile şi Familia judecătorului Hardy.

MARCONI: Sergentul Berry, Cântecul privighetorii, Jurnal Paramount şi trupa de reviste şi comedii Dayol

MODEL: Stăpânul metropolei şi Războinerea mexicană.

NONI: Robin Hood şi Etan şi Bran „Fra Diavolii".

NISSA: In zori de zi şi Doamna din Malacca.

NERO: Pumnul de fier şi Sabotaj.

ODEON: Se aprind făcliile şi Ordin de chemare.

PACHE: Honolulu şi Se caută o femee

PARIS: Noaptea destinului şi jurnal vorbit românește.

REX: Tarzan în exil şi Andy Hardy Cowboy.

RAHOVA: Iluzii şi Misiunea doctorului Kildare.

SPLENDID: Suferințele unei mame şi Svăpăiata.

TRIUMF: Demonul alb şi Atac în Mediterana.

TOMIS: Suferințele unei mame, Jurnal şi completări.

UNIC: Orașul blestemaților şi Un înger de fată.

UNIREA: Serge Panine şi De a-şi fi rege.

VENUS: Regina carnavalului şi panică în univers.

VOLGA: Ea şi el şi Secretul unei actrițe.

VOLTA BUZEŞTI: Soțul meu conduce ancheta şi Oameni cari înfruntă moartea.

VERGU (bariera Vergului): Lucreția Borgia şi Valsul nemuritor.

Football Football Football Football Football Football Football

Epilogul turneului de calificare

Penibilul proces Mureşul-Gloria (Galaţi) în judecata biroului federal

Gălăţenii sunt optimişti, dar... Mureşul poate râde la urmă

Procesul penibil şi senzaţional dintre Mureşul şi Gloria din Galaţi reîncepe.

Biroul federal judecă astăseară epilogul turneului de calificare şi hotărîrea lui va fi în orice caz senzaţională. Ambianţa, care îl precede ,este neobicinuită. Membrii biroului discută pasionant alte lucruri şi refuză să dea cea mai mică declaraţie.

Iar pentru a scoate în evidenţă importanţa şedinţei de astăseară e deajuns să spunem că doi membri concentraţi au fost chemaţi telegrafic de pe zonă. Şi au sosit.

UN DOSAR DE 202 PAGINI...

Povestea este cunoscută.

Mureşul a acuzat Gloria că i-a cumpărat portarul, pe Varday, înainte de matchul de calificare dela Galaţi, pe care l-a pierdut cu 1:4.

Mureşenii au pierdut contestaţia la comisia Campionatului Naţional dar au câştigat apelul la Comisia Superioră de Apel. Astfel că astăseară, biroul federal judecă recursul făcut de Gălăţeni, cari în momentul de faţă sunt condamnaţi la... retrogradare.

Dosarul procesului este voluminos, impresionant poate, desgustător, cu siguranţă.

Are 202 de pagini prevăzute cu toate semnele de precauţie. Sunt parafate, cele nescrise sunt anulate, etc.

Numărul paginilor este atât de mare pentrucă motivarea deciziei date de C. S. A. are... 30 de pagini bătute la maşină iar recursul Gloriei 27 de pagini identice.

Intâlneşti în acest dosar acte dela poliţie, declaraţii autentificate, fotografii de bancnote rupte în jumătate (ca în filmele cu piraţi chinezi sau gangsteri americani).

Lipsesc doar amprentele digitale. (Decenţă de ultimă oră sau, mai simplu, n'au fost necesare?).

E un efort excepţional şi degradant. Toată această muncă, întreg acest efort intelectual cheltuit steril şi fără rezerve într'o simplă pungăşie. Căci la aceasta se reduce procesul. Oricare va fi sentinţa. „Unul din cei doi" a săvârşit o pungăşie.

Studiul dosarului e o muncă ucigătoare pentru un sportiv cu ţinută şi morală olympică.

Există totuşi un om care s'a sacrificat (şi poate termenul acesta nu s'a potrivit niciodată mai bine ca acum). E vice preşedintele federaţiei: d. col. T. Davila.

Trei zile în şir (d-sa şi-a neglijat şi biroul pe care îl conduce) d. col. Davila a studiat dosarul şi — după părerea unui oficial apropiat — a pregătit câteva surprize interesante biroului federal.

GALAŢENII SUNT... OPTIMIŞTI

Da. Gălăţenii sunt optimişti. Mai mult. Consideră că procesul este mult mai uşor decât îl crede toată lumea.

Motivul: C. S. A. n'a adus nici o dovadă. Toată decizia este dată pe simple presumţii şi pe mărturia numitului Farkaş.

Dealtfel recursul lor este o combatere „punct cu punct" a aşaziselor presupuneri şi o remarcare a unor serii de amănunte mai mult sau mai puţin importante.

Optimismul este însă puţin hazardat pentrucă decizia comisiei superioare de apel prezintă o logică perfectă, o documentare completă şi toate înlănţuirile de fapte sunt firesti, nicio apropiere nefiind forţată.

Aceasta în afară de faptul că are şi câteva dovezi, ce nu pot fi contestate.

Şi apoi, nu trebuie uitat că biroul federal poate adopta un punct de vedere altul decât acela al textelor rigide de regulament şi anume punctul de vedere sportiv.

VA CONDAMNA SAU NU, BIROUL FEDERAL?

Inainte de orice, biroul federal nu va da sentinţa astăseară. E imposibil.

Biuroul va asculta „pledoariile" şi va da hotărîrea mult mai târziu.

Ceeace este şi firesc, desigur. Dar, va condamna sau nu biroul federal pe Gloria?

Nu are rost să anticipăm hotărîrea lui.

Se poate ca gălăţenii să-şi poată impune punctul lor de vedere: acela că decizia C.S.A. nu este luată pe bază de dovezi. (Altfel totul e pierdut pentru ei)

Şi, aici „este tot procesul".

Dacă biuroul federal îşi va face convingerea că Gloria este vinovată de mituirea lui Varday dar nu va putea avea „probe", o va condamna sau nu?

Să nu uităm, că forul federal poate judeca „sportiv" nu pe texte rigide.

...DAR VARDAY?

Iată însă o chestie foarte interesantă.

Varday, personajul central al întregii „poveşti", a fost suspendat pentrucă a primit bani ca să vândă matchul.

F. R. F. A. a ratificat suspendarea, recunoscând deci că Gloria l-a plătit.

Să presupunem însă — prin imposibil — că biroul federal admite recursul Gloriei.

„Am primit bani dela Gloria şi merit să fiu suspendat pentru aceasta, a declarat Varday.

„Minţi, n'ai primit bani, îi va răspunde biroul dacă o va absolvi pe Gloria.

Dar atunci Varday a fost suspendat pe nedrept şi suspendarea lui nu trebuia ratificată de F. R. F. A.

Sigur. Numai că biroul federal nu poate să ştie mai bine decât Varday dacă acesta a luat sau nu bani.

Ori Varday a mărturisit că a luat bani deşi ştia că îl aştepta suspendare a şi desonoarea.

Şi poate pierderea oricărui angajament. Pentrucă, cine mai angajează un portar dovedit că a vândut un match?

Aşa dar, dacă Varday rămâne suspendat, Gloria trebue să retrogradeze. Dacă Gloria e absolvită, trebue absolvit şi Varday de suspendare.

. . . . . .

Dar vom reveni asupra acestei penibile întâmplări, în mod mult mai amănunţit.

Totuşi C. A. M. T. va juca la Istanbul, dar la primăvară sau după campionat

Reîntors acasă pe neaşteptate şi învăluit cu multă discreţie, CAMT tot mai speră să joace la Istanbul. Nu acum, firesţe, ci mai târziu.

Intr'adevăr, în puţinul timp în care timişorenii s'au oprit la Istanbul, conducătorii lor au discutat cu organizatorii turci şi au convenit ca matchurile care urmau să aibe loc acum, în Ianuarie, să se dispute sau în primăvară sau după terminarea campionatului României. Datele precise se vor stabili prin corespondenţă.

*

N. R. — In legătură cu înapoierea CAMT-ului, mai mulţi confraţi, dintre care unul foarte abil la „tălierea" ştirilor, au găsit prilej să desmintă ştirea pe care am publicat-o noi în legătură cu jocurile timişorenilor dela Istanbul. Nu pentru a răspunde acestor desmînţiri, cât pentru a explica cititorilor noştri, vom preciza că ştirea o deţinem din Athena şi că informatorii noştri greci nu aveau de unde să ştie că echipa CAMT — care anunţase angajamente în Turcia — nu va mai juca la Istanbul.

Dar aceasta o înţeleg greu unii confraţi...

Prima notiţă în presa italiană despre conferinţa dela Budapesta

Am scris mai de mult că presa italiană nu a rezervat un rând măcar conferinţei C. E. C. şi a Cupei Europei dela Budapesta.

Iată însă, că eri am zărit prima notiţă în presa italiană, care scrie că „secretarul federaţiei va participa la Budapesta la o conferinţă pentru Cupa Europei".

*

N. R. — Secretarul forului italian este d. av. Mauro.

Biroul Federal F.R.F.A. se întruneşte astăseară având însă o ordine de zi redusă

Astăseară, la ora 8, se întruneşte biuroul federal al F.R.F.A. pentru a rezolva o întreagă serie de chestiuni foarte importante şi mai ales pentru a întocmi ordinea de zi a comitetului federal ce urmează să se întrunească la 28 Ianuarie.

RECURSURILE

Unul din cele mai importante puncte ale şedinţei de azi îl constitue judecarea recursurilor. Cel mai de seamă dintre ele este acela introdus de Gloria C.F.R. împotriva deciziei comisiunei superioare de apel, prin care i s'a dat pierdut jocul de calificare disputat cu Mureşul la Galaţi.

Judecarea acestui recurs va dura cu siguraţă foarte mult, căci dosarul este voluminos: motivarea deciziei C. S. A. cuprinde 31 file bătute la maşină, iar motivele de recurs ale Gloriei C. F. R. sunt redactate şi ele pe nu mai puţin de 26 pagini. Cu actele şi declaraţiile diverşilor martori şi inculpaţilor, dosarul ajunge la aproape 200 file...

Rămâne să vedem deciziunea biroului federal. Noi nu încercăm să influenţăm în vre-un fel judecătorii. Ne exprimăm însă speranţa că hotărîrea, oricare ar fi ea, va fi cea dreaptă.

MODIFICARILE DE REGULAMENTE

Alt punct important al şedinţei de azi este modificarea regulamentelor federale. In această chestiune, cuvântul definitiv îl are comitetul federal, biroul nefăcând altceva decât să termine lucrările, cari urmează să fie apoi aprobate de comitet.

E uşor de înţeles, că în asemenea condiţiuni, important este ce face biroul. El studiază chestiunile, el le dă forma definitivă, comitetul neavând altceva de făcut decât să aprobe.

Punctul capital al modificărilor de regulamente îl constitue noul regulament de legitimări care preconizează un nou sistem de legitimare. După cum se ştie, de acum înainte un jucător rămâne cu aceeaşi licenţă, ori de câte ori s'ar transfera dela un club la altul.

D. Liviu Iuga, directorul technic al F. R. F. A., intenţionează să introducă o nouă modificare, în privinţa dreptului de retenţie al grupărilor asupra jucătorilor, după ce contractul acestora a expirat.

Problema nu a fost încă studiată temeinic şi abia astăseară, membrii biroului vor avea ocazia s'o facă şi eventual să-i dea o formă definitivă.

Va urma apoi simplificarea formelor procedurale în litigiile dintre grupări — între ele şi jucători şi între ele şi F.R.F.A. — chestiune deasemenea foarte importantă şi menită să aducă mari servicii tuturor. Dacă bine înţeles va fi rezolvată cum trebue, fiindcă altfel e sortită să provoace numai încurcături.

Dacă jugoslavii vor susţine să joace cu România la Belgrad, atunci F.R.F.A. va căuta un alt adversar pentru 31 Martie

Matchul de foot-ball România—Jugoslavia, fixat la 31 Martie la Bucureşti (sârbii susţin că la Belgrad) continuă să fie un subiect de discuţie şi de... nesiguranţă.

Un fapt cert: forul nostru nu va admite ca matchul să se dispute la Belgrad, pe motiv că echipa română urmează să joace şi la 14 Aprilie — cu Italia — în deplasare.

Dar dacă jugoslavii vor rămâne intransigenţi?

Atunci — cum ne-a declarat d. col. Davila — F.R.F.A. va căuta un alt adversar: Turcia, Bulgaria sau altul.

Se pare însă, că lucrurile se vor aranja până la urmă. Căci d. Kika Popovici a spus că speră că la conferinţa dela Budapesta să dea delegatului român un răspuns afirmativ.

Olympia face un mare efort pentru a-şi forma cadre de membri cotizanţi

La 12 Ianuarie, Olympia ţine adunarea membrilor săi.

Au fost până acum trimise 250 de invitaţii personale la foştii membri ai clubului şi la toţi cei cari s'au arătat dispuşi să intre în cadrele clubului.

Adunarea aceasta are de scop să formeze în spatele clubului o armată de membri cotizanţi, care să-i dea posibilitatea de a trăi independent de condiţiile variabile (mecena, încasări), asigurându-i un venit constant, de aproape 30.000 lei lunar.

Este un principiu cât se poate de sănătos şi ar trebui adoptat de toate celelalte cluburi.

Adunarea se ţine în sala Transilvania, începând dela ora 8 seara.

SPORTURI DE IARNĂ

FERENCVAROS-RAPID
primul match internațional de hockey
(Urmare din pagina I-a)

C. Rapidului nu sunt necunoscuți bucureștenilor. Ferencvaros a jucat în repetate rânduri în Capitală. A evoluat în 1934, când avea ca antrenor pe faimosul canadian dr. Watson și ultima oară acum doi ani, când a venit tot cu un canadian (Stapleford). Ne sunt încă vii în amintire jocurile susținute de pestani, cari încă „n'au reușit" să piardă la București și prin comportarea lor ireproșabilă au cucerit sufragiile unanime ale spectatorilor și specialiștilor noștri.

Sperăm că Ferencvaros se va comporta și în jocul de astă-seară conform tradiției.

VOR REUȘI BUCUREȘTENII SA SE REVANȘEZE?

H. C. Rapid, după cum se știe, a susținut primul său match la Budapesta în compania adversarului de astă-seară, căruia l-a cedat cu 1:6.

Bucureștenii au avut atunci scuza că s'au prezentat după o călătorie extrem de obositoare, într'un mediu cu totul străin.

Azi, H. C. Rapid joacă odihnit, bine antrenat, — deci cu un moral excelent, — pe teren propriu în fața publicului său.

Cu toate acestea, ar fi riscant să anticipăm o victorie a gazdelor. Preferăm să fim pesimiști pe hârtie, sperând că echipa bucureșteană ne va răsturna calculele... pe teren.

In orice caz suntem siguri că eșecul dela Budapesta nu se va repeta.

Având o zi bună H. C. Rapid ne poate furniza un joc mare și eventual chiar un rezultat excelent.

FORMAȚIA OASPEȚILOR

Pestanii au deplasat la București — sub conducerea d-lui Fischer — echipa lor de campionat, adică fără jucătorii împrumutați dela alte grupări. Aceștia amănunt este extrem de important, mai ales pentru adversar.

Anume, Ferencvaros va juca cu aceiași echipă cu care a câștigat și la Budapesta cu respectabilul scor de 6:1. Deci cu o formație cmogenă, bine sudată, al cărei componenți se cunosc perfect de bine.

Nu lipsesc din această formație nici vechile noastre cunoștințe, frații **Gergely.**

Afară de ei mai sunt doi internaționali unguri, extremul dreapta **Palfalvy** și extremul stânga **Blazsejowsky.** Și în plus un Ios internațional austriac, venezul **Forda,** care este în acelaș timp și antrenorul echipei.

Intr'un cuvânt o echipă redutabilă, care va da mult de furcă formației bucureștene și va furniza un spectacol de bună calitate.

FERENCVAROS va prezenta pe teren următorul efectiv:

Kneuzel (-)—dr. Fenesy (1), Nennyei (2)—Forda (9), dr. Gergely II (5), dr. Blazsejowsky (4)—Pálfalvy (3), Gergely I (10), Erdödy (6).

Rezervă: Sárai (8).

NOUA FORMAȚIE A RAPIDULUI

H. C. Rapid acordă o deosebită importanță întâlnirii de astă-seară.

Decișî să se revanșeze și să inaugureze sezonul internațional printr'o victorie, bucureștenii vor alinia aceiași formație care a obținut frumoasa victorie dela Kassa.

Această formație a făcut eri după amiază un ultim antrenament, toți jucătorii dând dovadă de o formă excelentă.

H. C. RAPID se va prezenta cu următoarea formație:

Rațiu (Dron)—Biro, Anastasiu — Telea, Botez, Sadowscki — Flamaropol Radian, Pană.

Rezervă: Radu Tănase.

ARBITRUL...

Arbitrajul acestui match, care începe la ora 21,30, a fost încredințat d-lui Const. Tico, care va fi secondat după toate probabilitățile de un alt arbitru bucureștean.

Vieneza Erika Handek execută o piruetă cu... urme nostime

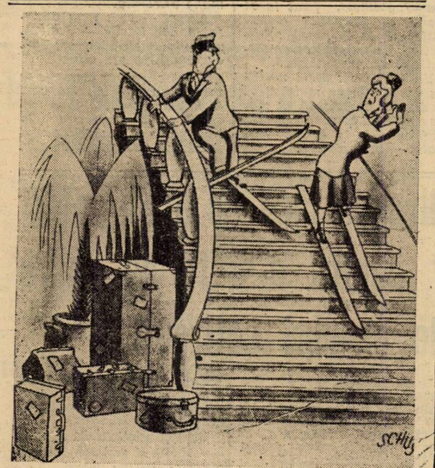

— „Dragul meu, când mă gândesc să stau toată ziua cu drăciile astea de picioare, îmi trece pofta de munți!
(Reichspostblatt)

In luna Ianuarie se vor desfășura la Diham, campionatele studențești de ski

Campionatele universitare de ski se vor organiza în acest an la Diham de către Societatea Studenților în Educație Fizică, care a primit încuviințare în acest scop dela Federația Română de Ski. Data și probele se vor fixa cu ocazia ședinței Comitetului Federației care se va întruni Duminică la Predeal.

Campionatele universitare de ski sunt deschise tuturor studenților încadrați în Frontul Național Studențesc.

Buletin meteorologic sportiv

PREDEAL. — Grosimea zăpezii 75 cm., cerul parțial acoperit. Temperatura —19°. Zăpadă prăfuită, favorabilă pentru sky și ascensiuni. Vizibilitatea 20 km.

SINAIA (cota 1400). — Grosimea zăpezii 40 cm., timp cu ceață persistentă. Temperatura —9°. Zăpadă întărită, favorabilă pentru sky și ascensiuni. Vizibilitatea 50 km.

POIANA TAPULUI. — Grosimea zăpezii 36 cm., temperatura —7°. Zăpadă prăfuită, favorabilă pentru sky dar nefavorabilă ascensiuni. Vizibilitatea 1 km. Tendință de ninsoare.

VATRA DORNEI. — Grosimea zăpezii 16 cm., cerul complet acoperit. Temperatura —9°. Zăpadă prăfuită, favorabilă pentru sky și ascensiuni. Vizibilitatea 10 km.

CABANA SUHARD. — Grosimea zăpezii 38 cm., ninge liniștit. Temperatura —13°. Zăpadă prăfuită, favorabilă pentru sky și ascensiuni. Vizibilitatea 1 km.

STANA DE VALE (Hotel Excelsior). — Grosimea zăpezii 42 cm., cerul complet acoperit. Temperatura —14°. Zăpadă prăfuită, favorabilă pentru sky și ascensiuni. Vizibilitatea 2 km.

BKE a câștigat din nou la Belgrad, cu 3-1

BELGRAD, 9. — Azi s'a jucat în localitate matchul revanșă dintre BKE și H. C. Ilyria, campioana Iugoslaviei.

Echipa pestană a câștigat și acest match cu scorul de 3 : 1.

Au asistat a match 1000 de spectatori, printre cari și d. Ciolac - Antici, ministrul Palatului.

D. col. adj. A. Manolescu va vizita școlile de ski dela Sinaia, Predeal și Brașov

In cursul acestei săptămâni, d. col. adj. Alex. Manolescu, președintele Federației Române de ski, va vizita școlile de ski dela Sinaia, Predeal și Brașov.

Duminică va preside la Predeal ședința Comitetului Federației Române de Ski.

Curajul și acrobațiile unui reporter fotografic, în timpul unui campionat de ski

Activitate intensă
Cursul A. N. E. F.-ului la Diham. Vânătorii de munte pun la punct noua metodă. Un centru de ski în Bucegi

Luni s'a inaugurat la Diham cursul de ski al A. N. E. F.-ului care va dura până la data de 8 Februarie. Acest curs funcționează la Cabana Batal. IV V. M. unde sunt adăpostiți 120 studenți și studente.

Mâine la Predeal se va inaugura cursul de unificare a metodei de predare și învățare a skiului în armată. In trei serii 60 de ofițeri din Vânătorii de munte vor lucra timp de o lună sub conducerea d-lui Lt. Colonel C. Medeleanu președintele Comisiunii tehnice a F. R. S.-ului.

La Vârful cu Dor a început Duminica trecută cursul de perfecționare organizat de Ski Club București în cadrul școlii naționale de ski dela Sinaia. Acest curs va funcționa în fiecare Duminică și va fi pus la îndemâna celor care urcă în Bucegi.

Mari concursuri străjerești de ski
La 2 și 3 Februarie se vor desfășura la Predeal campionatele de ski ale Ținutului Bucegi

Ca urmare a dispozițiunilor luate de Direcția Educației Fizice din Straja Țării, legiunile de străjeri din regiunile de munte vor organiza în lunile de iarnă o intensă activitate cu scop de a popularizza sportul skiului în rândurile străjerilor. Pe valea Prahovei, în regiunea Brașovului, Făgărașului, în Apuseni ca și în Maramureș, în fiecare Sâmbătă străjerii vor învăța skiul și apoi se vor organiza concursuri pentru ei.

In acest scop, Direcția Educației fizice a stabilit programul concursurilor străjerești de ski, cari se vor desfășura după cum urmează:

In ziua de 13 Ianuarie în toate centrele se vor face probe de selecționare și antrenament. Sâmbătă, 20 Ianuarie, la Predeal, se vor organiza probele de selecționare la care vor participa străjeri din Predeal, Azuga și Bușteni. Tot la această dată se vor organiza asemenea manifestațiuni la Făgăreș, Brașov și Sinaia.

La 27 Ianuarie se vor organiza concursuri străjerești la Abrud, Vatra Dornei și în Banat.

CONCURSURILE DE SKI ALE ȚINUTULUI BUCEGI

In zilele de 2 și 3 Februarie se vor desfășura la Predeal concursurile străjerești de ski ale Ținutului Bucegi la care vor lua parte străjeri din: București, Ploești, Câmpina, Poiana Țapului, Sinaia, Bușteni, Predeal, Azuga, Brașov.

Concursurile se vor desfășura

într'un cadru festiv și se vor organiza cu concursul primăriei orașului Predeal și al clubului sportiv Predeal.

Campionatul de hockey al ligii de Nord între 14 și 21 Ianuarie

Cernăuți, — Campionatele regionale de hockey nu sunt încă sigure și aceasta din cauză că majoritatea grupărilor, pe lângă faptul că nu au o situație financiară tocmai bună, nu au nici efectivul complect.

Totuși, conducerea ligii de Nord, în frunte cu d. Tarnovschi, face sforțări peste sforțări pentrucа acest campionat să se consume între 14 și 21 Ianuarie.

In momentul de față nu se cunoaște numărul echipelor pe care se poate conta.

In orice caz, este fapt cert că acest campionat se va desfășura într'o singură serie.

Se poate considera ca sigură participarea lui Dragoș Vodă, Jahn, Muncitorii, Macaby, Dovbuș și CFR.

Ferencvaros va juca Joi și Vineri la Cernăuți

Un reprezentant al clubului cernăuțene a intrat eri în tratative cu conducătorul echipei pestane.

Tratativele au fost duse la bun sfârșit și ca atare Ferencvaros va susține două jocuri și la Cernăuți în zilele de 11 și 12 Ianuarie.

Adversarii ungurilor vor fi Dragoș Vodă și Jahn.

Duminică, la Predeal, se va întruni comitetul Federației Române de ski

Duminică 14 Ianuarie se va întruni la Predeal, în cabina vânătorilor dela Diham, Comitetul Federației Române de ski.

Ședința va fi prezidată de către d. col. adj. A. Manolescu, și va cuprinde importante chestiuni în legătură cu bunul mers al skiului românesc.

Organizarea campionatelor naționale și participarea României la marile întreceri internaționale figurează printre problemele care vor fi discutate.

Pistra Mare, iarna

RUGBY

Studenții Politehnicei vor alcătui scheletul noului echipe R. C. R.
— Niciun racolaj! —
Cu d. Constantin Ghica, despre ce a realizat și ce va realiza R. C. R.—In proiect, competiții pentru pitici și începători

Dacă acum câteva zile ne-am fi întrebat: ce ne va aduce anul 1940?, am fi tăcut din gură, căci știm ce scump e prețul pronosticurilor sportive.

Dar iată, un interwiew neașteptat și cu atât mai plăcut, avut cu d. Const. Ghica ne face să vestim rugbyului românesc, primul dar al noului an. Un dar menit să bucure și să anime o lume, mică ce-i drept, dar entuziastă, aceea a rugbmenilor români. Campionatul național va avea o echipă nouă, și încă una din cele mai bune. Amatori de derbyuri, de regaluri rugbyste bucurați-vă.

R. C. R. E NUMELE CLUBULUI ȘI E. CIONGA AL PREȘEDINTELUI

R. C. R. se va numi clubul pe care-l va prezida d. asistent universitar Emil Cionga. Și fiindcă d-sa lipsește din țară, d. C. Ghica, vice-președinte, ne destăinue drumul pe care va păși cu optimism și entuziasm tineresc R. C. C.-ul. Litigiul cu T. C. R. nu poate împiedica crearea noului club, căci așa cere nu numai spiritul de dreptate, dar și tradiția rugbystă atât de prețuită de teceriști. Biroul federal va elibera, sunatem siguri, în ședința sa dela 18 Ianuarie, actul... de naștere al R. C. R.

STUDENȚII POLITEHNICI VOR ALCĂTUI SCHELETUL R. C. R.-ului NICIO RACOLARE

Studenții școlii Politehnice au optat bucuroși pentru noul club, cu excepția internaționalului Andrieș și Cosmescu ,ambii dela Sportul Studențesc.

„— Afirm — și d. C. Ghica — *fratele binecunoscutului rugbyst, subliniază aceste cuvinte — că nu vom recolta jucători din alte cluburi. Nu voim să furăm jucători formați ci să-i formăm noi. Lotul primei echipe va cuprinde jucătorii: Ș. Ghica, Tăranu, Marinescu, Lucian Popescu, Andrieș Petre (fratele celui dela Sp. Studențesc), Gabriel Mărculescu, Ion Bârsan, Const .Popescu, Spânu și Gica Petrescu dela T. C. R., Cionga, Tranulis, Manș și Panait Dumitriu dela R. C. B., Ionescu Niculae, dela C. F. R. Majoritatea sunt studenți ai școlii Politehnice.*

Vom legitima tineri mulți și credem că numele lor astăzi necunoscute ,vor fi altfel mâine...

COMPETIȚII PENTRU PITICI ȘI INCEPATORI

„— Vom cere F. R. R. organizarea unor competiții rezervate piticilor. Pentru noi va fi ceva nou, deși în Anglia, Franța și mai toate celelalte țări e ceva frecvent.

La noi vor juca la pitici: frații Romalo, Bosi, Tanoviceanu (dacă va accepta), Racotă și mulți elevi ai liceului Sf. Sava.

Cât privește categoria începătorilor, să nu se uite că acum trei ani au activat aici trei cluburi: T. C. R., Sp. Studențesc și A. S. F. C. și jucători, astăzi la onoare, Tăranu, Popovici, Marinescu, Oreviceanu, Munteanu, Pârcălăbescu, Ionescu, Dan, Georgescu. La începători vor activa: fiul lui H. Manu, Jean Manu — întâiul caz de ereditate... rugbystă — Meitani, Cucuță, Crăciun, Zahiu, Anastasescu, Drăghiceanu.

TINERETEA F. C. R.-ului A DAT SPORTULUI UN NOU INDRAGIT

Va fi multă tinerețe la R. C. R. Va fi chiar un președinte de onoare, care pentru întâia dată îndrăgește sportul (și i-o spunem că sportul e boală incurabilă). O personalitate, care în curând va fi personalitate — suntem siguri — și'n lumea rugbystă.

DESPRE ECHIPA ȘI ANTRENAMENTE

„— Părerea mea a fost că cel mai indicat căpitan ar fi Anton Marinescu și alegerea a și fost făcută în persoana acestuia, la adunarea noastră generală.

Linia 3/4 o vor constitui tineri, Marinescu, Spânu, Popovici, Ghica, Gică Petrescu, împreună cu rutinatul E. Cionga. Fundaș va fi Ionescu. Antrenamentele, care vor începe în curând, vor fi conduse de d. E. Cionga.

Inscrieri de noi membrii se primesc la sediul clubului, în str. Benito Mussolini 1, între orele 12—13.

TINERI, SPRIJINIȚI R. C. R.-ul ȘI PROGRESUL RUGBYULUI ROMANESC

E dorința d-lui C. Ghica, a noului club, a acestui mănunchiu de tineri cu dragoste de rugby.

— Tinerilor care ne-au urmat, sincera noastră mulțumire și bucuria unui îndemn la muncă, celorlalți cari ne vor urma — camaraderia noastră cea mai sinceră și mulțumirea de a-i avea alături pe drumul ce ne-am propus să păsim, acela al biruinței depline a rugbyului românesc, încheie d. C. Ghica declarațiile d-sale atât de interesante, declarații pe care vi le-am împărtășit dvs cu satisfacția celui ce anunță vești bune.

PING-PONG

Budapesta a învins București cu 5-1 la ping-pong
Singura victorie românească a fost obținută de Schapira

Aseară s'a disputat în sala Roxy matchul de ping-pong inter orașe Budapesta-București.

Matchul conta ca revanșe, căci la prima întâlnire ungurii învinseseră cu scorul de 5—2.

Victoria a revenit din nou pestanilor, cari au dispus de reprezentanții Capitalei cu concluzentul scor de 5—1.

In primul match al serii, Schmidt dispune ușor în două seturi de Hagi Vasilie.

In cel de al doilea match se întâlnesc „vedetele" concursului Naumescu și Soos.

Naumescu atacă și în uralele publicului câștigă primul set dar slăbește surprinzător și pierde celelalte seturi și odată cu ele și matchul.

Schapira în bună formă dispune de Till în două seturi.

In matchurile următoare ungurii atacă și câștigă detașat.

S'a remarcat dela învingători întreaga echipă, iar dela învinși singur Mircea Schapira a dat satisfacție.

După terminarea matchului, a avut loc un match de dublu între Schmid, Schapira și Naumescu, Soos.

Victoria a revenit primilor în două seturi.

La terminarea concursului Soos a făcut demonstrații hazlii în compania colegilor săi Schmiedl și Till. Toți eri s'au disputat ultimele finale în cadrul concursului internațional.

La dublu mixt a ieșit învingătoare prin surprindere perechea Weiss-Schmiedl în dauna echipei Adelstein, Schapira.

La dublu domni a câștigat echipa Soos, Schmiedl dispunând de Till, Sighișoreanu.

Vom reveni pe larg în numărul de mâine.

REZULTATE TECHNICE

Schmiedl (Budapesta) b. Hagi Vasiliu (Buc.) 21-22; 21-15.

Soos (Budapesta) b. Naumescu (Buc.) 18-21; 21-16; 21-10.

Schapira (Buc.) b. Till (Budapesta) 21-18; 23-21

Soos (Budapesta) b. Hagivasiliu (Buc.) 21-18; 21-13

Schmiedl (Budapesta) b. Schapira (Buc.) 21-18; 21-18.

Till (Budapesta) b. Naumescu (Buc.) 21-17; 21-19.

Eri dimineață s'au disputat ultimele două finale ale Campionatelor Internaționale de Tennis de Masă.

Rezultatele tehnice sunt:

FINALA DUBLU MIXT

Weiss-Schmiedl b. Adelstein-Sapira 10-21, 21-22, 12-21, 21-28, 21-10.

FINALA DUBLU DOMNI

Soos Schmiedl b. Till-Sighișoreanu 1-13, 21-10, 21-11.

Atletism

Serata dansantă a Asociației Poli-Sportive Victoria

„Asociația poli-sportivă Victoria" din București urmând firul neîntrerupt al seratelor organizează în scopul măririi fondului asociației o mare serată dansantă în saloanele „Roxy" din str. Lipscani 53, în seara de 20 Ianuarie 1940.

Un bufet bine asortat va sta la dispoziția tuturora.

O tombolă uriașă cu splendide obiecte va amuza pe toți invitații.

Un jazz bine cunoscut va lansa ultimile șlagăre bucureștene.

După terminarea seratei va fi un concurs de frumusețe și eleganță dotat cu importante premii.

ȘTIRI

● Clubul Victoria, convocă pentru azi 9 Ianuarie a. c. orele 19,30 în localul „Liga de atletism Muntenia" din str. Caragiale 13 pe toți membrii săi fondatori, activi și jucători.

La ordinea de zi fiind chestiuni de mare importanță, nu se admite nici un fel de absență.

Se va discuta în ceiace privește chestiunea seratei din 20 Ianuarie 1940.

Toți domnii membri care au luat bilete pentru a le plasa sunt rugați insistent a fi prezenți la această ședință cu sumele rezultate până în prezent din vânzarea lor.

Se convocă în mod special domnișoarele: Sica Grozoiu, Nutzi Grozoiu, Ionică Bădărăcea, Lenuța Angelescu și Mariora Bădărăcea.

PAGINA HIPISMULUI

George Gabens, antrenorul cu foarte mulți cai tineri

Halmei, actuala vedetă

Brandywine, Baguette Dorée și Printre Toți, vedete în perspectivă

Unul dintre antrenorii de frunte ai turfului român este și George Gabens. Profesionist destoinic și mult cunoscător al meseriei, Gabens are în grije 19 cai, aparținând mai multor proprietari.

De remarcat că efectivul lui Gabens este format numai din cai tineri. Pe listă nu figurează decât un cal de cinci ani — Getta — și patru de patru ani — Halmei, Blanc, Talalka și Mazeppa.

Până în prezent, vedeta antrenamentului Gabens este Halmei. Posedă însă cai de certă valoare, cum sunt Brandywine, Baguette Doré și Printre Toți, în care sunt puse multe speranțe.

Halmei *este bine cunoscut turfiștilor noștri, el fiind câștigătorul Derbyului Român din 1939.*

Getta *și* Blanc *sunt competitori de handicapuri.*

Dintre cai de trei ani, mențiuni pentru Liliac II.

Yearlingii sunt punctul forte al antrenamentului Gabens. Găsim pe Brandywine, frate după tată cu Brancas, campionul turfului, Baguette Dorée, *una din yearlingele importate de Jockey Club și*

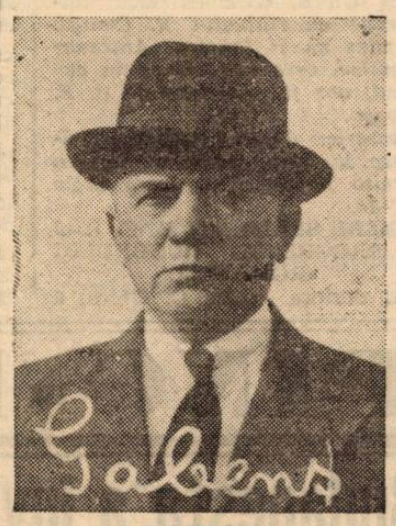

GABENS

Printre Toți, *propriu frate cu Très Pratique.*

Dăm mai jos lista completă a cailor de care se îngrijește Gabens :

5 ANI

Getta, **din Favara și Lulila.**

4 ANI

Blanc, **din Prince d'Orange II și Chi-Chi.**
Halmei, **din Bon Jelond și Haimana.**
Talalka, **din Otranta și Little Pet.**
Mazepa, **din Defensor și Musca.**

3 ANI

Crainic, **din Ghiaur și Csintalan.**
Tuguiă, **din Ghiaur și Bonita.**
Badar, **din Musset și Balygo.**
Bien Aller, **din Basilique și Alemène.**
Nippes, **din Arlistis și Natzy.**
Liliac II, **din Favara și Lulila.**
Orette, **din Favara și Odette.**

2 ANI

Brandywine, **din Bishop's Rock și Sprindiff.**
Baguette Dorée, **din Rodosto și Golden Faire.**
Printre Toți, **din Prince d'Orange II și Trésor**
Ena, **din Blue Boy și Edina.**
Galina, **din Blue Boy și Gogorița.**
Bold, **din Blue Boy și Boriska.**

Derbyul german de galop, din 1941, va fi alocat tot cu 100.000 mărci

In ciuda războiului actual, Derbyul german de galop din 1941, pe care îl va organiza Jockey Clubul din Hamburg, va fi alocat tot cu 100.000 mărci.

Câștigătorul va primi 70 000 mărci, iar premiile următoare sunt: 15.000 mărci, 8.000 mărci, 5000 mărci și 2000 mărci.

In plus, crescătorul, antrenorul și jockeul câștigătorului vor primi câte o plachetă

Sunt calificați, orice cai născuți în 1938.

Prima înscriere în această alergare se închide la 19 Martie 1940.

Situația conducătorilor

Gaidaev	3	Voronin	1
Fischer	3	Lucan	1
Grunwald	2	Gram	1
Pavlic	1	Szabo	1
Ghinea	1	Dobrescu	1
Brânzea	1	Corol	1
Thal	1	Raymer	1
Litviniuc	1	Crotencio	1
Seiluic	1		

Iepele prezentate reproducătorilor grajdului Sterea, în 1939

In anul care a expirat de curând, reproducătorii grajdului Sterea au avut o activitate foarte laborioasă.

Astfel, lui Amilkar (Bob Armstrong și Ilka), i-au fost prezentate:

Adada, Amazone, Cenușa, Aimna Worthy, Elisabeth Mary, Garofița, Hedy, Oten, Orfelina, Peggy, Praștia, Quissisan, Vecerniță, Zâna Worthy, Caliacra, Bucurescioara, Gluma, Rezi, Turtucaia, Daysi Worthy, Turma, Valea, Ființa Mea, Parma, Bianca, Poiana, Tulpina, Nutza Worthy, Zorn, Vulpe și Jade.

In total 32 de iepe, dintre cari primele 17 și ultima, proprietatea grajdului Sterea.

Cu Hanibal II, au fost bătute: Oszlan, Elvira, Vâlcea, Duda, Colina, Maricica, Răscoala, Bistrița, Amzel, Pacahantos, Dollarprinzessinn, Richet, Rândunica și Puica.

Patruanului **Bravo**, i-au fost prezentate:

Csipkerose, Duduia, Gina, Axworthy, Hai, Obârșia, Turda, Franziska, Dora și Topliță.

Următoarele 6 iepe, au fost bătute cu Gondolat II:

Mein Liebling, Stella, Ursula, Kiriță, Muszicka și Flamura.

Aplicațiuni de dispoziționi regulamentare

In conformitate cu art. 8, alineatele *a*, *b* și *c* din Regulamentul Alergărilor de Trap se fixează următoarele recorduri, pentru caii de 2, 3 și 4 ani, în sezonul de toamnă al anului 1940:

Cailor de 2 ani, socotindu-li-se recordul reieșit din media formată de 2'00 și cel mai bun record, respectiv performanță, stabilit de caii de 2 ani în sezonul de Toamnă 1939 — *Joly*, 1'29,9 — li se fixează recordul la 1'45.

Cailor de 3 ani, socotindu-li-se recordul ieșit din media formată de 1'58 și cel mai bun record, respectiv performanță, stabilit de caii de 3 ani în sezonul de toamnă 1939 — *Szeged*, 1'26,8 — li se fixează recordul la 1'43.

Cailor de 4 ani, socotindu-li-se recordul reieșit din media formată de 1'54 și cel mai bun record, respectiv performanță, stabilit de caii de 4 ani în sezonul de Toamnă 1939 — *Belșug*, 1'24,9 — li se fixează recordul la 1'40.

40 de cai înscriși în Derbyul 1940 al Bohemiei-Moraviei

In Derbyul de galop care se va fugi anul acesta la Praga, sunt înscriși 40 de cai

Printre aceștia sunt și opt, aparținând proprietarilor din vechiul Reich.

Iată proprietarii și numele cailor din vechea Germanie:

Sichelklang și *Venedig* aparținând grajdului Graditz.

Salier, aparținând grajdului Aschbrun.

Adonis și *Archimedes II*, aparținând hergheliei Murhof.

Ausblik și *Manitu* aparținând hergheliei Waldfied.

Elbgräfin, aparținând contelui C. A. Wuthenau.

Dela plecare la sosire

In formă: Aluniș, Pandur, Dudu Gordon, Rota, Dorka, Isabela, Bandit II, Ulm, Hercegnö, Ciclop și Prokator De urmărit: Tătăran, Kamaa, Voința, Prinț Worty, Hanibal II, Lugoj, Dolly Worty, Năluca, Brenn, Giudita, Zenit și Peter Gordon

● *ALUNIȘ este în mare formă. A repurtat a treia victorie, la un interval foarte scurt. Sâmbătă a câștigat mai ușor decât a părut.*

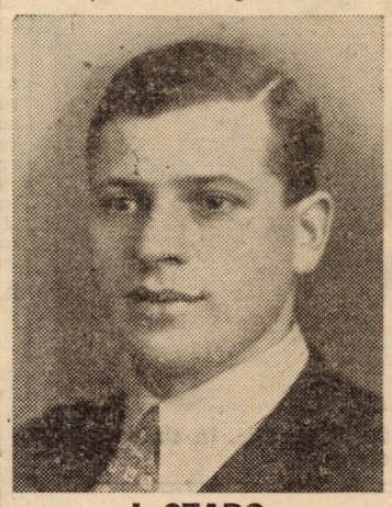

I. SZABO
conducătorul lui Ciclop

● *TATARU reintră după o absență destul de îndelungată. A concurat onorabil, fiind în frunte, până în apropierea liniei de sosire. Este de urmărit.*

● *PANDUR a câștigat destul de greu, dar nu pentru că nu este în formă, ci pentru că iapa Kamaa s'a prezentat peste așteptări.*

● *KAMAA, o revelație, a fost periculoasă până pe ultimii metri. Pensionara lui Grűnwald poate câștiga chiar la prima ieșire.*

● *PAJ AXTELL se întâlnea cu o situație bună. De aceea a câștigat atât de ușor.*

● *VOINȚA a concurat bine, atât Sâmbătă, cât și Duminică. In prima zi, Paj Axtell era greu de bătut, iar Duminică Voința a fost unul din caii care a suferit după urma faptului că Don a rămas la start.*

● *DUDU GORDON a dovedit o formă din cele mai bune și avem impresia că-l putea învinge pe Ialpug, chiar dacă acesta nu era distanțat.*

● *FUIOR a mers corect și s'a plasat.*

● *PRINȚ WORTY, deși nu a contat efectiv în lupta finală — asta pentru că a galopat de câteva ori — a avut totuși porțiuni frumoase, care îl arata periculos la ieșirile lui viitoare.*

● *ROTA a confirmat forma arătată în cursa câștigată de Katy Caid, obținând Sâmbătă, o victorie destul de ușoară.*

● *HANIBAL II, în ciuda terenului înghețat — teren care nu prieste unui cal cu picioarele slabe ca ale lui, — a făcut o figură onorabilă. Merită să fie urmărit.*

● *DORKA apărea în câștigătoare după felul felul cum s'a prezentat pe prima parte a parcursului. Grűnwald a condus-o cu tact, păstrându-i poința de viteză pentru finish.*

● *HAVANA nu a arătat nimic deosebit, Pierzând și această alergare, a dovedit că nu e în formă.*

● *ISABELA până Sâmbătă a marcat progrese dela cursă la cursă. Așa că victoria ei este explicabilă.*

● *LUGOJ a găsit încă un cal care să-l învingă. Deține o condiție bună și trebue urmărit.*

● *BANDIT II este în excelentă formă. A dispus de Elena și Jack, fiind condus de Seliuc. Cu Pavlic, Bandit II ar fi câștigat mai ușor.*

● *ELENA, în ciuda metrilor pe care îi dădea adversarilor, s'a plasat Este o iapă alergată excesiv.*

● *BRAD a câștigat, pentru că singura lui adversară — Doly Worty — a galopat în apropierea potoului.*

● *DOLLY WORTY a făcut o figură excelentă și victoria ei nu era exclusă. Merită a fi urmărită.*

● *ULM a dovedit o formă de zile mari, după primele sute de metri, doar un galop prea lung periclitându-i victoria. Este concludent faptul că și-a corectat recordul carierii.*

● *NALUCA a concurat în progres, ameliorându-și și ea cel mai bun record. O victorie cât de curândă a ei nu este exclusă.*

● *IARBA a scăpat de galopuri și a repurtat o victorie ușoară.*

● *ZANOZA a încercat să o învingă pe Iarba, dar aceasta a fost prea corectă. Pensionara d-lui Thal a marcat un nou progres, figurând și ea pe lista celor care și-a corectat recordul carierii.*

● *PINKERTON avea o șansă teoretică destul de frumoasă pe care a confirmat-o și pe teren.*

● *COLUMBUS a fost cel mai periculos adversar al lui Pinkerton, necedând decât în ultimă instanță.*

● *BENN se arăta la un moment dat un serios pretendent la victorie. In linie dreaptă însă nu a mai dat nimic. Armăsarul din H. P., pare totuși în preajma victoriei.*

● *HERCEGNÖ a avut un frumos sfârșit de cursă, care a dovedit că iapa și-a revenit în formă.*

● *GIUDITTA era câștigătoare, dacă Traian Marcu nu credea că scăpând de Tutun, a rămas fără adversari. A părut surprins de finishul iepei Hercegnö.*

● *CICLOP a fost refăcut de Szabo, care l-a readus în formă. Victoria lui Ciclop se datorește în mare parte conducătorului lui.*

● *ZENIT a fost singurul adversar al lui Ciclop și nu i-a cedat acestuia decât în linia dreaptă. Zenit poate fi urmărit.*

● *PROKATOR a fost unul din beneficiarii busculadei procată de rămânerea la start a lui Don. Totuși armăsarul grajdului Velluda este în formă.*

● *FLOARE i-a opus o dârză rezistență lui Prokator și nu a pierdut decât în ultimul fuleu, Fischer fiind mai energic decât Drăgotescu.*

● *PETER GORDON a făcut o cursă care trebue reținută.*

Pagina Boxului

Inainte de campionatele amatoare

Regiunile şi grupările fac eforturi şi pregătiri lăudabile

In Bucureşti şi provincie campionatele au dus la strângerea rândurilor specialiştilor

Scadenţa campionatelor de amatori ale diferitelor regiuni a fost fixată la 31 Ianuarie, dată la care trebue să se cunoască rezultatele întâlnirilor, pentruca după ea să se treacă la toaleta competiţiunilor pe ţară.

In vederea acestor evenimente menite să conducă la consolidarea boxului indigen, regiunile şi grupările depun străduinţe demne de toată lauda. Pretutindeni se remarcă tendinţa de a se colabora intens şi indiferent de preţul sacrificiilor impuse de această colaborare.

Impreună cu conducători de regiuni şi de săli se străduiesc maeştri, managerii, îndrumătorii şi boxeurii. Se remarcă cu deosebire dorinţa unei cât mai bune reprezentări, fie din punct de vedere calitativ, fie cantitativ

IN BUCUREŞTI VOR FI PATRU REUNIUNI

Ca şi în trecut, regiunea Bucegi va fi aceia care va deţine fruntea. Ea şi-a fixat datele campionatelor amatoare şi se ştie încă de destul timp că zilele de 23, 24, 27 şi 28 Ianuarie au fost rezervate campionatelor de amatori.

Cadrul în care vor fi organizate aceste competiţiuni făgăduieşte să fie la înălţimea evenimentului, garanţie fiind în această privinţă conducătorii regiunei cari şi-au asumat greaua misiune de regiaori ai competiţunlor.

In ce priveşte sala în care se vor desfăşura campionatele regiunei se pare că mai marii forului nostru de specialitate s'au fixat la noua incintă a asociaţiei sportive „Turda" ai cărui conducători nu au ezitat să acorde un neprecupeţit concurs.

ABUNDENŢA DE CONCURENŢI

Referitor la participanţii la campionate putem anticipa că numărul lor va fi mare. Se poate conta de pe acum pe participarea a 120 boxeuri, majoritatea elemente tinere şi bine dotate.

In acest fel, campionatele regiunei Bucegi sunt sortite unui frumos şi meritat succes.

CELELALTE REGIUNI

Ştirile sosite din celelalte regiuni ale ţării nu sunt mai puţin promiţătoare. Pretutindeni se depun lăudabile eforturi pentru asigurarea unei regii corespunzătoare evenimentului.

Astfel, asociaţia sportivă „Dragoş-Vodă" din Cernăuţi, a comunicat F. R .Box-ului că deşi împrejurările nu sunt prea favorabile, va organiza în orice caz campionatele regiunei Bucovina şi va înainta rezultatele în ziua scadenţei.

Din Constanţa au venit ştiri la fel de îmbucurătoare. Conducătorii regiunei „Dobrogea" au înştiinţat Federaţia că vor organiza campionatele respective în termenul fixat, urmând să comunice ulterior datele stabilite.

F. R. Box-ul crede că în scurt timp vor sosi răspunsuri şi din celelalte regiuni ale ţărei.

Campionatele mondiale de amatori se vor organiza anul acesta la Roma?

Federaţia italiană este de acord cu această propunere

Ştirea publicată de noi zilele trecute şi referitoare la organizarea campionatelor mondiale de box amator se confirmă.

F.I.B.A. este hotărită să patroneze aceste competiţiuni şi în acest sens s'a adresat forurilor de specialitate de dincolo de ocean propunându-le regisarea campionatelor la New-York.

In cazul când americanii vor fi de acord cu punctul de vedere al conducătorilor Federaţiei internaţionale, competiţiunile mondiale ar urma să se desfăşoare în capitala Statelor Unite, la începutul lunei Mai.

Dacă americanii nu vor consimţi să organizeze campionatele sunt informaţi că F.I.B.A. se va adresa forului italian care încă de acum câteva luni s'a pronunţat că ar fi dispus să organizeze aceste importante competiţiuni.

In acest caz, campionatele mondiale de amatori se vor desfăşura la Roma în primele zile ale lunei Septembrie şi este sigur că ele au mai mari şanse de succes în Europa decât în America şi aceasta pentru motivul că europenii ar face deplasarea cu mai multă greutate şi ca atare numărul naţiunilor participante ar fi mai redus.

Desigur că, dacă campionatele mondiale se vor ţine la Roma, capitala Italiei va adăposti şi anualul congres al F. I. B. A. şi în acest caz pe lângă cele patru zile necesare disputărei competiţiunilor mondiale vor mai fi utilizate două zile pentru discuţiunile congresului.

Matchul Joe Louis-Arturo Godoy boicotat de presa americană

Disputarea întâlnirii devine îndoelnică

Pentru luna Februarie, marele promotor american Mike Jacobs pregăteşte o reuniune de mari proporţii, în vederea căreia Joe Louis, campionul mondial la toate categoriile ar urma să-şi pună titlul în joc în faţa lui Arturo Godoy, un boxeur în al cărui palmares nu figurează isprăvi de natură să impresioneze.

Cu excepţia a doua victorii repurtate asupra lui Tony Galento, pe timpul când acesta din urmă nu emisese pretenţini de vedetă, chilianul nu are la activul său decât performanţe de duzină cari nu justifică o întâlnire a lui cu deţinătorul celui mai invidiat titlu mondial.

Mike Jacobs nu a ţinut însă cont de acest lucru şi a încercat să prezinte pe Arturo Godoy numai în lumina celor două victorii repurtate de el asupra lui Tony Galento.

Pentru prima oară însă în cariera lui, celebrul proomtor s'a lovit de rezistenţa ziariştilor cari nu vor să-i cânte în strună. Cronicarii pugilistici de dincolo de ocean au luat atitudine contra organizărei acestui match pe care îl consideră drept atentat la bunul simţ.

In această situaţie nu este exclus ca Mike Jacobs să renunţe deocamdată la acest match dar să menţină pe program pe Artouro Godoy, pe care să-l opună unui adversar care, printr'o înfrângere fulgerătoare să ridice acţiunile aceluia căruia Mike Jacobs îi asigurase titlul de challenger al campionului mondial.

Enrico Urbinati îşi va apăra titlul în faţa lui Matto

Roma, 8 Ianuarie (prin radio). — La 20 Ianuarie se va disputa în principala arenă sportivă de aci, un match de box în cursul căruia Enrico Urbinati îşi va apăra titlul de campion al Italiei ca tegoria muscă.

Campionul se va întâlni cu compatriotul său Matto într'un match hotărît pentru 15 reprize a 3 minute.

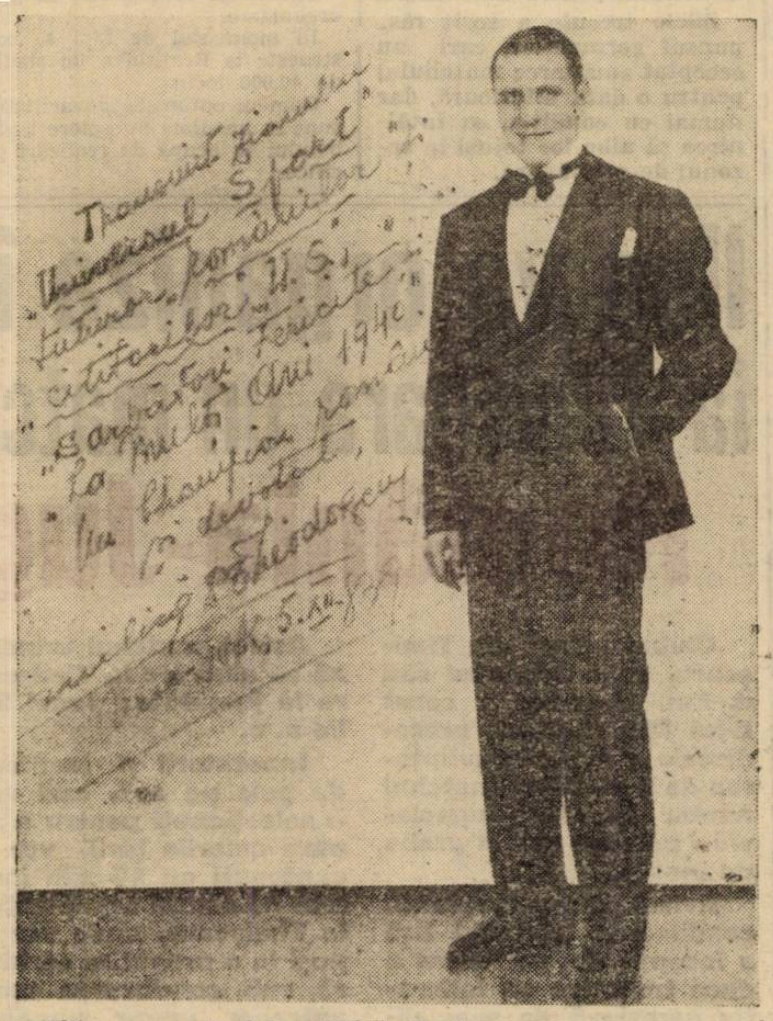

Ultimul aspect al lui Milică Teodorescu, acela pe care ni l-a transmis — împreună cu urările sale — excelentul nostru campion

Reprezentativa Italiei la Stockholm şi Goteborg

Federaţia Italiană de Box a perfectat mai de mult două matchuri în Suedia, pentru reprezentativa de amatori a azurilor. Evenimentele internaţionale au provocat însă mai multe amânări pentru ca în cele din urmă să se cadă de acord asupra tuturor amănuntelor acestor întâlniri.

In ziua de 2 Februarie, reprezentativa Italiei se va întâlni la Stockholm cu echipa Suediei, iar trei zile mai târziu se va disputa revanşa, la Goteborg.

In cazul când între timp, Federaţia italiană va reuşi să perfecteze în Nordul Europei şi alte întâlniri, deplasarea se va transforma într'un turneu.

„Premiera" dela Palais des sports a fost definitiv fixată

Data primei reuniuni pugilistice ce se va desfăşură anul acesta în arena Palais des Sports din Paris a fost definitiv fixată.

D. Cormier, noul organizator al acestei arene a hotărît ca „premiera" să aibă loc Sâmbătă, 13 Ianuarie şi pe programul ei vor figura atât matchuri profesioniste cât şi întâlniri între cei mai buni amatori francezi.

Sangchili a repurtat o nouă victorie

In sala Fronton Urumea din Saint Sebastien, Balthazar Sangchili, fostul campion mondial la categoria cocoş a repurtat a nouă victorie în detrimentul compatriotului său d'Alpanez.

Foarte vulnerabil la corp, d'Alpanez, a cedat lupta prin abandonare în repriza şapte, după ce fusese expediat de opt ori la podea.

Deşi a câştigat în mod categoric, Sangchili nu a mai lăsat impresia din trecut, părând cu totul în declin.

La Chicago

Se va disputa anualul match America-Europa de amatori

Formarea echipei europene constitue o serioasă problemă

La sfârşitul lunei Aprilie se va disputa la Chicago anualul match dintre reprezentativele de amatori ale Americei şi Europei.

Competiţiunea suscită un interes deosebit şi obligă pe selecţionerii respectivi să procedeze cu cea mai mare atenţie la formarea echipelor.

Până anul trecut, selecţionarea echipei europene se făcea în urma mai multor turnee şi a câtorva întâlniri internaţionale. Acum situaţia nu se mai prezintă atât de simplu din cauza evenimentelor cari fac indisponibili pe mulţi dintre bunii purtători ai herminei albe.

Astfel stând lucrurile, selecţionarea echipei Europei constitue o problemă destul de dificil de rezolvat. Deaceia, F. I. B. A. a început din timp lucrările în vederea acestei întâlniri şi a dat dispoziţiuni în consecinţă.

Se pare chiar că parte dintre conducătorii forului internaţional şi-au şi stabilit preferinţele pentru trei boxeuri italieni şi doi polonezi, rămânând să se pronunţe ulterior pentru rest. Deasemenea se vorbeşte în cercurile competente de dincolo de graniţe de probabila participare a câtorva boxeuri unguri.

S'ar putea însă întâmpla ca Germania să accepte să trimită şi ea câţiva boxeuri ai săi şi în acest caz echipa europeană ar deveni mult mai puternică.

Breack... stop... out...

● **ADOLF Heuser va boxa la 4 Februarie la Königsberg cu suedezul John Andersson.**

● In cursul ultimei reuniuni organizată în sala Central din Paris, Theo Medina a dispus net la puncte de Mattern şi cocoşul Villard a silit pe Raymond să abandoneze în repriza opta a unui match angajat pentru 10.

● Valentin Angelmann, fost campion mondial la categoria muscă şi învins al lui Lucian Popescu, Toma Aurel şi Dumitru Panaitescu, este mobilizat în linia Maginot.

● La Roma, Romoli a dispus de compatriotul său Binazzi, prin descalificarea acestuia în repriza şaptea, pentru box neregulat.

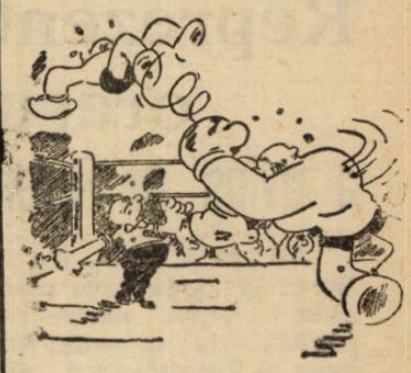

ARBITRUL: — „Ei bine, dar figura asta nu este trecută în program!"

Reichssportblatt)

O declarație categorică

D. col. Davila:

„F.R.F.A. nici nu se gândește să admită arbitrii străini la matchurile de campionat!"

Intr'un articol publicat acum câteva zile semnalam inutilitatea și inoportunitatea încheierii unei convenții cu Ungaria și Iugoslavia privind schimbul de arbitri cu aceste țări la matchurile de campionat. Cât de juste au fost argumentele noastre se poate vedea și din faptul că însăși oficialitatea noastră este convinsă de ineficacitatea acestui schimb de arbitri.

Intr'adevăr, d. col. Th. Davila, vice-președintele F. R. F. A., a făcut aseară o declarație categorică în acest sens:

„Federația nici nu se gândește—a spus d-sa — și pentru nimic în lume nu vom admite ca arbitrii străini să conducă matchuri de campionat. Ar fi să dăm

COL. TH. DAVILLA

un vot de blam arbitrilor noștri, care nu-i merită. Mai ales că astăzi ne străduim să reorganizăm corpul arbitrilor".

O declarație mai categorică și mai autorizată nici că se putea. D. col. Davila are astăzi și atribuțiile președintelui și cuvântul d-sale are autoritate și este o garanție.

Noi, care ne-am declarat contra unui schimb de arbitri cu străinătatea, nu pentrucă sunt slabi, ci pentrucă ai noștri sunt tot atât de buni, luăm act cu satisfacție de această declarație a cărei semnificație este evidentă.

Nu ne putem abține însă de a sublinia o contrazicere flagrantă chiar în sânul federației: d. col. Davila — pe de o parte — declară că nu se va încheia această convenție, iar d. Iuga — pe de alta — afirmă că se va face schimbul de arbitri.

Pe velodromul din Ștefan cel Mare

Se proectează organizarea unor alergări pe zăpadă

Câțiva motocicliști au și încercat pista

Zilele trecute, într'un grup de motocicliști se discuta posibilimotocicliste pe zăpadă și se pro-

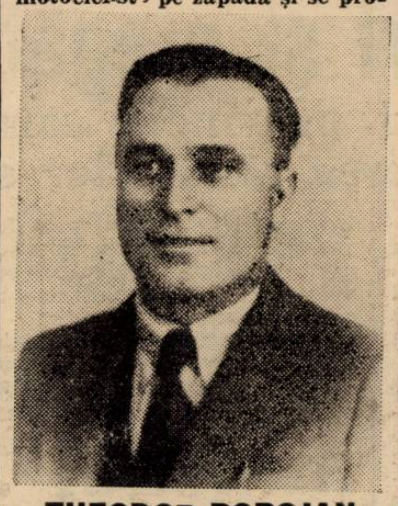

THEODOR POROJAN

motocicste pe zăpadă și se propunea, în acest scop, utilizarea velodromului din șoseaua Ștefan cel Mare.

Chestiunea a găsit desigur susținători și opozanți. Scepticismul unora a determinat pe ceilalți să nu întârzie cu apariția la lucru și Duminică dimineața pe pista velodromului se făcea remarcat sbârnâitul certăreț al motoarelor.

Veniseră să facă primele probe: Teodor Porojan, Lazăr Georgescu și Vladimir Licinski, primii pe motociclete solo și ultmul la ghidonul unei mașini cu ataș.

„Focul"... zăpezii a fost deschis de Porojan care a executat câteva tururi foarte spectaculoase și destul de rapide. Rubicondul Lazăr Georgescu nu a fost mai puțin spectaculos dar cel de al treilea motociclist nu a putut să ne delecteze cu exhibițiile lui din cauza intervenirii unui defect de motor.

Desigur că nu s'a făcut exces de viteză dar s'a demonstrat că și pe zăpadă se pot face lucruri frumoase.

Pe când prima reuniune?

S. K. Jugoslavia a câștigat „cupa de iarnă"

Iu a doua finală, belgrădenii au făcut match nul (0-0) cu Slavia (Sarajevo)

BELGRAD 8. — Astăzi, a doua zi de Crăciun (după vechiul stil), a avut loc a doua finală a cupei de iarnă, între S. K. Iugoslavia și Slavia (Serajevo).

De data aaceasta, matchul s'a terminat la egalitate: 0-0. Dar și jocul a fost slab ca factură. S.K. Jugoslavia s'a prezentat slab, în timp ce Slavia a jucat foarte brutal. Dealtfel, pentru acest motiv în repriza doua arbitrul a eliminat doi jucători dela Slavia.

S.K. Jugoslavia a ratat o mulțime de ocazii mai ales prirn Ața Petrovici și a avut cei mai buni jucători în Brokici, Savici și Cirici. A arbitrat d. Stankovici.

Intrucât în primul match S.K. Jugoslavia a învins cu 5—1, echipa belgrădeană a

AȚA PETROVICI

cucerit „Cupa de iarnă", care i-a și fost înmânată după terminarea matchului.

Matchul Germania - Ungaria se va juca totuș la primăvară

Am relatat că federația germană de football a invitat echipa Ungariei pentru un match la Berlin, care urma să se dispute la 11 Februarie.

Cum însă la această dată în Ungaria nu se joacă, forul pestan a cerut amânarea matchului pentru mai târziu.

Zilele trecute a sosit răspunsul germanilor, cari au acceptat amânarea matchului pentru o dată ulterioară, dar numai cu condiția, ca întâlnirea să aibe loc totuși în sezonul de primăvară.

Italia a terminat la egalitate cu Ungaria la tennis: 3-3

MILANO, 8. — Azi s'a terminat în localitate matchul amical de tennis dintre reprezentativele Italiei și Ungariei.

După ce în primul match al zilei Gàbory l-a învins pe Cucelli, Bossi l-a bătut pe Szigeti cu 6:1, 7:5, 4:6, 6:0, astfel că întâlnirea s'a terminat la egalitate, scorul fiind 3:3.

Un stadion de 40.000 locuri la Bratislava

Footballul slovac este în plină organizare.

In momentul de față se construește la Bratislava un stadion de 40.000 locuri

Oameni optimiști, slovacii! Deși sunt în imediata apropiere a războiului se ocupă de realizări pacifice.

Matchul de box Germania - Ungaria se va disputa la 11 Februarie la Breslau

BERLIN, 8. — In urma unui acord intervenit între cele două federații, matchul de box dintre selecționatele amatoare ale Germaniei și Ungarii se va disputa la 11 Februarie, după toate probabilitățile la Breslau.

Ilsa va organiza în Iulie la Timișoara un match de natație România-Jugoslavia

Clubul „Ilsa" din Timișoara, prin delegatul său d. Em. Freund, a cerut d-lui Mihail Savu, președintele F.R.I., încuviințarea de a organiza matchul nautic România-Jugoslavia (polo pe apă și probe de înnot).

Avizul fiind favorabil, conducerea clubului Ilsa a început de pe acum a duce tratative cu federația jugoslavă de specialitate.

Astfel, matchul urmează să aibă loc la Timișoara la jumătatea lunei lulie a. c.

Innotătorii și jucătorii de polo pe apă, cari vor fi selecționați pentru a apăra culorile țării, vor fi cantonați cu 15 zile înainte de clubul organizator la Timișoara, unde vor fi puși la o pregătire serioasă, sub conducerea unui antrenor ungur angajat special.

Se știe că Jugoslavia are înnotători foarte buni, printre care și campionul european la 400 m. liber Zizek, care va face parte din echipa vecinilor.

Gestul merituosului club Ilsa merită toate laudele deoarece este primul club de specialitate din țară, care-și asumă răspunderea organizării unei întâlniri între țări și vine la timp pentru a îmbogăți calendarul nostru nautic.

Reprezentativa orașului Ankara a învins pe Ferencvaros cu 3-1 (0-1)

ANKARA, 8. — Eri s'a jucat în localitate matchul revanșă dintre reprezentativa orașului Ankara și Ferencvàros din Budapesta.

Deși la pauză oaspeții conduceau cu 1:0 prin punctul marcat de Gyetvai, gazdele, — având o puternică revenire la reluare,— au reușit să câștige cu 3:1.

Miercuri, Ferencvàros va juca la Istanbul în folosul sinistraților din Turcia.

Editura Societății Anonime „Universul", București, Str. Brezoianu No. 23— 25 — România

ASOCIAȚIUNII CENTRALA SIBIIU

Taxa poștală plătită în numerar conform aprobării dir. generale p. t. t. nr. 24.464/939

2 LEI

UNIVERSUL sport

8 PAGINI

8 - 1940

Redacția și Administrația: Palatul „UNIVERSUL" str. Brezoianu 23—25. Telefon: Centrala 3.30.10; Redacția 4.21.81. Redactor responsabil EUGEN DUMITRESCU

Proprietar: „Universul", S. A. Adm.-delegat: STELIAN POPESCU Inscris sub No. 167, Trib. Ilfov

Nr. 8. — Anul III ● BUCUREȘTI. — Joi 11 Ianuarie 1940

ABONAMENTE: Pentru grupări sportive 1000 lei anual | 1 an LEI 500 | 6 luni LEI 270 | 3 luni LEI 150

Turnee...

Rând pe rând, Rapid, Ripensia, C.A.M.T., St. Român și H. C. Rapid au întreprins turnee în străinătate, soldate cu rezultate mai mult sau mai puțin demne. In treacăt, remarcăm că singura echipă care a reușit un turneu de frumoasă rezonanță propagandistică a fost St. Român.

Vrem să remarcăm un fapt foarte important care-i neglijat aproape întotdeauna: un turneu în străinătate, tocmai că este vorba și de prestigiul național, necesită pregătiri technice cum nu le cere un campionat. Ori, aceste pregătiri ale echipei sunt trecute pe plan secundar, antrenamentele sunt superficiale și se comite o mare greșeală, plătită cu rezultate slabe.

U. F. S. R. și federațiile respective nu trebue să aprobe turneele până când nu se conving că echipele pleacă bine pregătite pentru a lupta în străinătate

Altfel însă, riscăm să trecem în palmaresul internațional performanțe puțin demne de prestigiul de care ne bucurăm.

BICAN a scris unui prieten că ar vrea să joace în România, dar deslegarea lui costă 5.000.000 lei...

Venirea lui Sobotka la Olympia va fi soluționată la... conferința C. E. C. dela Budapesta

Am anunțat la timp că Olympia, celebra grupare din strictuală din Capitală, este în tratative cu internaționalul ceh Sobotka.

Tratativele au ajuns la un acord complet și Sobotka trebuia să vină în Capitală imediat după terminarea turului de campionat, căci Slavia l-a reintrodus în prima echipă și i-a pus această condiție pentru a-i da deslegarea.

Ultimul match s'a disputat de mult dar Sobotka n'a sosit încă la București

Olympia nu a renunțat însă la Sobotka. Și profitând de faptul că la conferința C. E. C. dela Budapesta va participa și d. dr. Pelikan, un delegat al clubului va lua contact cu pontiful ceh pentru soluționarea definitivă a acestei chestiuni.

Se crede că Sobotka va fi în țară până la începutul lunii Februarie.

BICAN AR VREA SA VIE IN ROMANIA

Se știe că unele ziare au anunțat că Bican, faimosul centru atacant al Slaviei și al echipei naționale cehe va fi angajat de Hajduc din Split.

Am stat de vorbă cu un prieten al lui Bican, care este pentru moment în București, și acesta ne-a spus că nici vorbă nu poate fi de plecarea lui Bican la Split.

„Bican mi-a scris că ar voi să joace în România... **a continuat el,** dar...".

Intr'adevăr, aducerea lui este deadreptul imposibilă pentrucă Slavia pretinde pentru deslegarea lui nici mai mult nici mai puțin de cât 5.000.000 lei.

Un match de hockey pe ghiață România-Ungaria la 24 Ianuarie

Am scris mai demult, anul trecut, că pentru luna Ianuarie se proectează la București un match de hockey pe ghiață între România și Ungaria.

In cursul zilei de eri am fost informați că proectul este pe cale de realizare.

Intr'adevăr, cercuri bine informate afirmă că se duc tratative pentru perfectarea acestui match pentru 24 Ianuarie.

Această întâlnire va constitui punctul de atracție... al campionatului național de hockey. Căci matchul cu Ungaria se va disputa în mijlocul competiției: la 22 23 Ianuarie vor avea loc primele matchuri de campionat care vor constitui și criteriul de selecționare a echipei României.

Un amănunt: Ungaria va fi reprezentată de B. K. E.

„Cupa Levantului" se va disputa în luna Maiu

Roma. — **In primul moment s'a anunțat că cupa Levantului se va disputa în luna Mai la Neapoli, cu prilejul unei mari expoziții care se va desfășura acolo.**

Totuși, mai intră în discuție și Bari, unde — deasemenea — va fi o expoziție.

Federația italiană de basketball preferă însă, luna Mai și Neapoli. Urmează ca mai târziu să se fixeze în mod definitiv, atât data cât și localitatea turneului.

După un joc care a lăsat de dorit și s'a disputat pe un brîg polar

Ferencvaros a dispus de H. C. Rapid cu 2-1 (1-1, 0-0, 1-0)

Telea a înscris unicul goal al bucureștilor

Astăseară, cele două echipe se'întâlnesc din nou, în revanșe

H. C. Rapid n'a reușit să-și ia revanșă asupra Ferencvarosului aseară.

Lucrul acesta a determinat pe conducătorii grupării feroviare să perfecteze încă un match cu echipa pestană.

Acest nou match, menit să tranșeze însfârșit rivalitatea dintre cele două echipe, se va desfășura astăseară, începând dela ora 21,30.

Este posibil ca astăseară să-și facă reintrarea Sandi Botez și Brackl, sau dacă ei nu vor putea juca, alți jucători să întărească formația rapidistă.

MATCHUL DISPUTAT ASEARA

Inaugurarea sezonului internațional de hockep pe ghiață nu s'a făFinal de hockey pe ghiață nu s'a făFrigul siberian, care a domnit eri toată ziua în Capitală, s'a mai înăsprit spre seară, obligând pe amatorii hockeyului să prefere căldura de acasă matchului Ferencvaros—H. C. Rapid.

Din această cauză întâlnirea s'a disputat, am putea spune, în intimitate în fata a numai 200 de spectatori.

Bucureștenii n'au izbutit să se revanșeze, pentrucă Ferencvaros a câștigat din nou. Scorul a fost mai redus ca la ultimul match, jucat la Budapesta, dar aceasta este o consolare destul de slabă.

Jocul în general a lăsat foarte mult de dorit.

Am văzut doar câteva acțiuni — și pe de o poarte și pe de alta, — dar numai în ultima repriză. In rest s'a juca tun hockey rudimentar, după clasica regulă „à suivre".

Jucătorii nu știau cum să scape mai repede de vuck și-l trimiteau fără nici o adresă, în majoritatea cazurilor înainte, alergând apoi după el.

H. C. Rapid s'a prezentat cu rezerve în locul lui Sandy Botez și Brackel, ambii loviți. Lipsa celor doi înaintași s'a resimțit, pentrucă tinerii car i-au înlocuit, deși s'au străduit, sunt încă departe de a putea înlocu doi jucători vechi, rutinați, ca Botez și Backl. Cu Anastasiu, Biro, Radian și Telea, H. C. Rapid nu putea ține piept unei echipe întregi.

Ținând seamă de aceste conside-

(Continuare in pag. 4-a)

ECHIPA FERENCVÁROS
(Dela stânga spre dreapta: Erdödy, dr. Blazsejowsky, Sennyei, Pálfalvy, dr. Gergely II, Sárai, dr. Gergely I, Forda, Kneuzel)

Football Football Football Football Football Football Football

Un model interesant pentru şcoalele de arbitri ale F.R.F.A....

Un articol al cunoscutului tehnician german C. Koppehel, care conţine numeroase şi importante sugestii

Arbitrajul constitue în momentul de faţă cea mai importantă problemă din footballul nostru.

Şi cum hotărîta declaraţie a d-lui colonel Davila, vice preşedintele F.R.F.A., a scos pentru totdeauna din actualitate soluţia arbitrilor străini în matchurile de campionat, a rămas ca unică posibilitate de reorganizare a corpului de arbitri aceea a şcoalelor, a formării de elemente noui şi a perfecţionării elem entelor vechi.

Iată un articol scris de cunoscutul technician Carl Koppehel, în legătură cu modul cum a fost rezolvată această problemă în footballul german.

Este un articol interesant, care poate da sugestii importante şi oficialilor noştri.

„Mai întâi câteva cifre: în Germania există — în cifre rotunde — 12.000 de cluburi de football, cu aprcape 30.000 de echipe. Pentrucă fiecare club este obligat să aibe pentru fiecare echipă angajată un arbitru, Germania posedă 30.000 de arbitri. E un număr formidabil, desigur. Toţi trebuesc să fie înregistraţi, pregătiţi, supraveghiaţi şi desemnaţi. Cu formarea acestor arbitri. Alături de ei lucrează 2.000 în cluburi şi amicalele de arbitri şi au ca misiune să ajute pe cei tineri în cunoaşterea şi interpretarea regulelor. In tot cazul drumul, pe care îl are dd parcurs un arbitru defă debut până la cariera internaţională, este lung dar realizabil şi bine delimitat.

MUNCA DEBUTANŢILOR

Cum este îndeplinită munca? Cum sunt pregătiţi şi cum este continuată formarea arbitrilor practicanţi?

A răspunde la această chestiune este a comenta toată munca arbitrilor.

Să urmăm deci filiera.

Prima instrucţie o primesc în clubur.i In fiecare an cluburile îşi înscriu echpiele în campionat şi trebue să înscrie şi un arbitru de fiecare echipă.

Arbitri sunt împărţiţi în arbitri recunoscuţi şi nerecunoscuţi, adică aceia cari au urmat cu succes cursurile şi cei, cari s'au înscris pentru prima oară pentru funcţiunea de arbitru. Să ne ocupăm întâi de aceştia din umă. După domiciliul lor, ei sunt ataşaţi la un district, căci districtul este treapta cea mai de jos a organizării sportive.

Districtele mari sunt împărţite în subdistricte, cu scopul ca cheltuelile financiare să fie menţinute la un nivel inferior.

Districtele posedă un şef de arbitraj iar subdistrictele un ajutor. Deasupra districtelor e-2 en-ţinuterr-aoexistăci nrd ao xistă provinciile, în fruntea cărora se găseşte un „şef de provincie", care decide în toate chestiunile de arbitraj din provincia sa. Germania posedă astfel 18 provincii.

ACTIVITATEA IN DISTRICTE

Districtele şi subdistrictele organizează cu arbitrii înscrişi, cursuri de arbitraj. Cu o altă ocazie voiu vorbi despre materia predată şi modul de funcţionare a acestor cursuri. Acum mă mărginesc numai să spun că la fiecare curs nu participă mai mulţi de 20 de arbitri şi că trebuesc patru seri de câte două ore pentru a termina aceste cursuri. La terminarea lor nu este organizat niciun examen.

Aceasta este un mare avantaj căci experienţa a arătat că astfel mulţi din vechii jucători se fac arbitri: lor nu le place să se aşeze în bănci de şcoală cu tocul în faţa unei coale de hârtie.

Tânărul arbitru pregătit astfel teoretic trece la practică. La început, primeşte matchuri uşoare din categoriile inferioare şi este urmărit de aproape de oameni de încredere.

Dacă nu arată dispoziţii, dacă nu se poate aştepta dela el ca să devină un arbitru utilizabil, este concediat. Dacă are „talent", el primeşte un carnet de arbitru, care îi dă dreptul de a intra liber la toate matchurile din districtul său, pentru a-i permite să vadă arbitri experimentaţi la lucru, să înveţe dela ei şi pentru a-şi face o experienţă proprie de joc.

Odată recunoscuţi, arbitrii unui district formează o corporaţie sub directivele unui şef districtual de arbitraj. Odată pe lună el convoacă o şedinţă în cursul căreia se discută despre regulile de joc, despre cazuri din practică, datorii şi conduita lor pe teren.

Aceste reuniuni au de scop să continue formarea arbitrului; nu este permis să se discute chestiuni de administraţie, de organizare sau altele.

*

Tinerii arbitri fac în general parte dintr'o amicală. Aceste amicale sunt formate de arbitri, după domiciliile lor. Fiecare arbitru recunoscut trebue să conducă o amicală. El reuneşte în jurul lui zece sau douăzeci de arbitri, cu care este camarad. El este un prieten părintesc, ajută pe cei tineri în cunoaşterea regulelor, le dă sfaturi în ceeace priveşte practica arbitrajului, îi ajută în risipirea grijilor lor sportive, îi încurajează în funcţiunea de arbitru. Aceste amicale şi-au dovedit în mod excepţional raţiunea existenţei lor. Sunt celulele pentru formarea arbitrilor; nu ne-am putea dispensa de ele.

INVAŢAMANTUL CENTRAL

Directivele de activitate şi pentru felul de a activa vin dela un oficiu central. La Academia Naţională de Educaţie Fizică sunt în fiecare an cursuri de arbitraj, care sunt baza activităţii ce trebue depusă. Toţi arbitrii „naţionali" (N.R. cari conduc matchurile campionatului naţional) se reunesc în fiecare an pentru câteva zile şi discută bazele activităţii arbitrilor.

Şefii de arbitraj sunt formaţi astfel ca o interpretare uniformă a regulilor de joc să se propage până la baza scării. Fiecare participant la cursurile Academiei are ca datorie să predea el însuşi — acolo unde i se va ivi ocazia — lucrurile învăţate aici — căci nu sunt desemnaţi pentru matchurile din prima divizie naţională decât arbitrii, cari se ocupă de formarea tinerilor. Nici un arbitru nu se poate culca pe laurii câştigaţi şi nu poate crede că şi-a îndeplinit datoria dacă s'a pus la dispoziţie şi a fost recunoscut. El trebue să comunice cunoştinţele sale şi altora şi este apreciat după... performanţele elevilor săi".

CARL KOPPEHEL"

Cursurile pentru perfecţionarea şi crearea arbitrilor trebuiau să înceapă ieri

Nu e exclus ca ele să fie amânate pentru primăvară

Toate ziarele de specialitate s'au ocupat pe larg de reformele pe cari federaţia de football vrea să le introducă în corpul arbitrilor noştri şi publicul a primit cu satisfacţie această iniţiativă, ca una ce e menită să rezolve cât mai satisfăcător posibil chestiunea arbitrajului la noi.

PROECTE FRUMOASE....

Proectul F.R.F.A. cuprindea ca punct capital crearea de noui arbitrii prin înfiinţarea unor şcoli, la cari trebuiau să ia parte elevi cât mai mulţi, pentru ca astfel să poată fi recrutate elemente dintr'un cadru cât mai larg.

La aceste şcoli urmau să asiste şi arbitrii vechi, cari ar fi făcut un fel de cursuri de specializare.

...DAR CAND VOR DEVENI REALITATE?

După cum a fost anunţat, cursurile acestor şcoli, trebuiau să înceapă la 8 sau 9 Ianuarie. Dar până eri nici în Capitală şi nici în provincie după câte suntem informaţi, nu s'a realizat nimic.

SE RENUNŢA PENTRU MOMENT LA ORGANIZAREA CURSURILOR?

Unul din membrii marcanţi ai comisunei centrale a arbitrilor cu care am avut ocazia să discutăm aseară, şi-a exprimat părerea că şcolile de arbitri nu vor putea fi organizate acumt Din cauza situaţiei, elevii noui nu s'au prea îngrămădit să se înscrie la cursuri. In primul rând, aceste cursuri sunt organizate cu scopul de a atrage cât mai mulţi elevi, din cari să poată fi descoperite elemetnte de valoare. Ori, dacă elevii sunt puţini, scopul şcolii este compromis.

Factorii răspunzători din F. R. F. A. au privit problema şi sub acest unghiu şi nu ar fi exclus să renunţe pentru moment la organizarea cursurilor, care ar urma să fie amânată pentru la primăvară.

Cunoaşteţi titulatura federaţiilor de football din Europa?...

...desigur că noi vi le dăm aci mai jos, dar nu răspundem de greşelile de tipar. (In definitiv linotipişti nu pot fi poliglоţi).

BELGIA
„Union Royale des Sociétés de Football Association".

BOEMO-MORAVIA
„Cesky Svaz Footballovy".

DANEMARCA
„Dansk Boldspil Union"

ESTONIA
„Eesti Jalgpalli Lüt"

ELVEŢIA
„Schweizerischer Fussball und Athletik Verband"

FINLANDA
„Suomen Pallollitto-Finlanda Bollförbund"

FRANŢA
„Fédération Française de Football Association" („3 F A")

GERMANIA
„Nationalsoz. Reichsbund f. L. Fachamt Fussball.

ITALIA
„Federazione Italiana Giuco Calcio" (F. I. G. C.)

IUGOSLAVIA
„Vrhovni Nogometni Savez Kraljevine Jugoslavije".

LETONIA
„Lietuvos Kamuolio Zaidimu Sajunga".

LITUANIA
„Latvijas Futbola Savieniba".

LUXEMBURG
„Fédération Luxembourgeoise de Football".

OLANDA
„Koninklije Nederlandsche Voetbalbond".

NORVEGIA
„Norges Fitballforbund"

PORTUGALIA
„Federaçao Portuguesa de Futebol".

ROMANIA
„Federaţia Română de Football Asociaţie" (F.R.F.A.)

SLOVACIA
„Slovensky Futbalovy Svaz"

SPANIA
„Federacion Espanola de Futbol"

SUEDIA
„Svenska Fotball Forbundet"

UNGARIA
„Magyar Labdarugok Szövetsége (M. L. Sz.)

SPECTACOLE

Teatre

OPERA: Flautul fermecat
NAŢIONAL: D. şi d-na Dodsworth
STUDIO: Să divorţăm
REGINA MARIA: Părinţii teribili
SARINDAR: Figurantul
MUNCA ŞI VOE BUNA: Vreau să muncesc
COMOEDIA: Marionette
SAVOY: Relache
ALHAMBRA: Pe frontul Alhambra numai noutăţi
LIGA CULTURALA: Fiecare cum vede
ALHAMBRA BABY (Pasagiul Comoedia): Alhambra iubeşte
ATELIER: Năpasta.

Cinematografe

ARO: Vin ploile, jurnale Fox şi O. C. R.
CARLTON: Când felinarele se sting şi jurnal nou Fox.
SCALA: Rivale şi jurnal Paramount
TRIANON: Iarmarorul şi Jurnal noul Paramount.
A. R. P. A.: Cei 3 muşchetari.
SELECT: Delir.
PALAS BD.: Diavolii roşii (operă completă).
FEMINA: Paradisul pierdut.
REGAL: Primul Sărut şi Jurnal Paramount.
CAPITOL: Ţară fără femei şi jurnal Fox şi O.C.R.
FORUM: Ea şi el şi visul unei prinţese.
ELISEE: Aventurile lui Huckleberry Finn şi jurnal Paramount.
ROXY: Prietena noastră moartea şi jurnal românesc.
OMNIA: Nu vreau să mor şi artiştii.
RIALTO: Jertfa supremă şi D-na din Malacca.
AIDA: Nanette are trei iubiţi şi Fraţii Ritz şomeri.
AMERICAN: O noapte de pomină O completare cultutrală şi Jurnal cu ultimile ştiri.
BARCELONA: Aventurile lui Sam Savier şi Drama din Shanghai.
BIZANTIN: Noaptea amintirilor şi Revista revistelor cu Fraţii Ritz.
CARMEN: Manuela şi Kentucky.
COTROCENI: Enigmaticul Mister Moto şi Nopţi albe în Petrograd.
DACIA: Desmoşteniţii soartei şi Totul pentr dragoste.
DIANA: Pentru patrie şi Viaţă de artist cu Shirley Temple.
DICHIU: Gibraltar şi Suzana.
EDISON: Adio Mrs. Chips, Mormântul lui Gingiscan şi trupa Georgescu Iaşi.
FLORIDA: Sergentul Berry şi Păcatul Helenei Willfur.
FRANKLIN: Nu vreau să mor, Jurnal şi completare.
GLORIA: Fiica Madelenei Ninon Valin, Franţa este apărată de linia Maginot. Jurnal şi completare.
GRAND: Vasul robilor şi Adio pentru totdeauna.
GRIVIŢEI: Jertfa supremă şi Honolulu.
ILEANA: Femei în olib şi New-York sub teroare.
LUCIFER: Poltava şi Azi cânt pentru tine.
LIA: Oraşul blestemaţilor şi Un înger de fată.
LIZEANU: Trei camarazi şi Marco Polo.
MILANO: Echipa de onoare şi Ultima baricadă.
MARNA: Tarzan în exil, Lordul Jeff şi trupa de reviste Titi Mihăilescu.
MIORIŢA: Se aprind făcliile şi Familia judecătorului Hardy.
MARCONI: Sergentul Berry, Cântecul privighetorii, Jurnal Paramount şi trupa de reviste şi comedii Dayol
MODEL: Stăpânul metropolei şi Răzbunarea mexicană.
NONI: Robin Hood şi Etan şi Bran „Fra Diavoli".
NISSA: In zori de zi şi Doamna din Malacca.
NERO: Pumnul de fier şi Sabotaj.
ODEON: Se aprind făcliile şi Ordin de chemare.
PACHE: Honolulu şi Se caută o femee
PARIS: Noaptea destinului şi jurnal vorbit românește.
REX: Tarzan în exil şi Andy Hardy Cowboy.
RAHOVA: Iluzii şi Misiunea doctorului Kildare.
SPLENDID: Suferinţele unei mame şi Svăpăiata.
TRIUMF: Demonul alb şi Atac în Mediterana.
TOMIS: Suferinţele unei mame, Jurnal şi completări.
UNIC: Oraşul blestemaţilor şi Un înger de fată.
UNIREA: Serge Panine şi De a-şi fi rege.
VENUS: Regina carnavalului şi panică în univers.
VOLGA: Ea şi el şi Secretul unei actriţe.
VOLTA BUZEŞTI: Soţul meu conduce ancheta şi Oameni cari înfruntă moartea.
VERGU (bariera Vergului): Lucreţia Borgia şi Valsul nemuritor.

football football football football football

Matchul Germania-România dela 16 Iunie ameninţat să nu se mai dispute

Cum ar putea fi salvat?

Trei soluţii şi totuşi a patra are cele mai multe şanse

In schimb este foarte probabil ca jocul cu Spania să aibe loc la 9 Iunie

In afară de matchul cu Iugoslavia, mai este o partidă din calendarul FRFA care a devenit nesigură: aceia cu Germania, fixată pentru la 16 Iunie la Berlin sau în alt oraş german

Nesiguranţa nu-i provocată numai de faptul că C. E. C. ar urma să înceapă chiar la 16 Iunie şi deci echipa României nu ar avea jucătorii campionului, ci şi de faptul că germanii — după cum am fost informaţi — nu prea vor să joace la această dată.

PRIMA SOLUŢIE

F. R. F. A. însă, care vrea să păstreze acest match în calendarul său, caută posibilitatea — în eventualitatea că C. E. C. va începe într'adevăr la 16 Iunie.

Şi una din soluţii (sunt mai multe şi le veţi vedea mai jos) este fixarea matchului la 9 Iunie.

Această schimbare atrage după sine şi o a doua: campionatul naţional să se termine la 2 Iunie şi nu la 6 Iunie. Pentru aceasta se va folosi — dacă, bine înţeles, va fi cazul — una din datele rămase libere.

GERMANIA—ROMANIA DUPA C. E. C.

Sau:

Matchul cu Germania să aibe loc după terminarea Cupei Europei Centrale, adică în Iulie.

In acest caz, FRFA ar putea fixa la 9 Iunie la Bucureşti matchul cu Spania, despre care am scris că va juca sigur la Belgrad şi că este de acord cu prelungirea turneului la Bucureşti.

CEL MAI PUŢIN PROBABIL...

A treia posibilitate — şi ceasta se poate numi soluţie, FRFA poate renunţa definitiv la acest match pentru sezonul de primăvară, urmând ca să trateze pentru la toamnă.

*

Firește, situaţia poate fi clarificată şi altfel: la conferinţa dela Budapesta să se decidă ca partidele Cupei Europei Centrale să înceapă la 23 Iunie şi atunci data matchului cu Germania este salvată. In plus, FRFA poate organiza şi jocul cu Spania la 9 Iunie.

cea mai puţin probabilă de altfel — este ca totuşi matchul Germania—România să se dispute la 16 Iunie, dar din echipa noastră naţională să nu facă parte jucătorii echipei campioane care la acea dată joacă în C.E.C.

INCA O „SOLUŢIE"

Incă o soluţie, dacă şi a-

Dela şcoala naţională de antrenori

Eri 9 Ianuarie la orele de football teoretic d. dr. Virgil Economu a vorbit elevilor şcoalei de antrenori despre „Metoda Românească în W." Deoarece această metodă este aceia asupra căreia elevii antrenori şi jucătorii români trebue să insiste mai mult, pentru a fi cunoscută şi aplicată la perfecţie, Directorul şcolei a analizat această metodă în amănunt timp de două ore, dela 15-17.

La ora de **prim ajutor**, d. doctor Traian Dumitrescu a vorbit despre „Accidente Fiziologice şi Anatomice, producerea şi evitarea lor".

In ultima oră dela 18-19 la ora de Fiziologie, d. dr. Traian Dumitrescu a vorbit despre Aparatul circulator (descrierea anatomică a inimei).

*

Azi Miercuri 10 Ianuarie, la Şcoala Naţională de Antrenori sunt următoarele cursuri:

Dela 15—16 Football teoretic cu d. dr. Virgil Economu.

Dela 16—17 Football teoretic cu d. dr. Virgil Economu.

Dela 17—18 Oră rezervată pentru conferinţă.

Dela 18—19 Gimnastică teoretică cu d .prof. Ioan Coja.

VINURI SAMPANIE RHEIN

Exemple: Jucători descalificaţi şi grupări amendate în Italia

In Italia, normala desfăşurare a matchurilor de football, cum şi fair-playul sunt foarte bine păzite şi orice abatere este drastic sancţionată.

Iată numai două exemple:

Jucătorii Sentimenti IV (Mondena), Chizzo (Milano) şi Donati (Roma), au fost descalificaţi pe două Duminici pentrucă au fost eliminaţi de pe teren;

iar Lazio, Genova şi Modena au fost amendate cu, respectiv, 700 lire (circa 5.600 lei), 500 lire (4.000 lei) şi 300 lire (2.400 lei).

Arbitrii internaţionali ai federaţiilor europene

Ultimul număr al revistei „Word's Football" — care este după cum se ştie oficiosul F. I. F. A.-ei — publică o interesantă listă în care sunt trecuţi arbitrii tuturor federaţiilor de pe continent, cari pot conduce matchuri internaţionale.

Reproducem aci această listă a „arbitrilor internaţionali":

BELGIA

L. Baert, R. Charlier, I. Delchevalerie, L. Franken, A. Jorssen, Z. Langenus, E. Swillen, P. Theunen, M. Turfkryer.

CEHIA

R. Eiba, F. Koubek, G. Krist, Z. Peta, J. Vlcek.

DANEMARCA

V. Laursen, O. Remke, P. Dreioë, E. Ulrich.

ELVEŢIA

H. Wüttrich, W. Bangerter, W. Iordan, K. Wunderlin.

ESTONIA

E. Eelma, V. Röks, O. Koni, V. Loodla, H. Paal.

FINLANDA

M. Aalto, E. Pekonen, E. Lundstrom, V. Kosunen, H. Aalto.

FRANŢA

G. Capdeville, Ch. Delasalle, P. Marenco, Sdez.

GERMANIA

Dr. P. Bauwens, A. Beranek, H. Fink, W. Peters, B. Pfützner, W. Raspel, E. Zacher.

ITALIA

R. Barlassina, F. Mattea, R. Scorzoni, G. Dattilo, G. Scarpi.

JUGOSLAVIA

M. Popovici, M. Podubsky, V. Stefanovici.

LETONIA

V. Balciunas, N. Cerekas, R. Janulevicius, S. Volodka.

LITUANIA

J. Redlichs, A. Jurgens.

LUXEMBURG

M. Hamus, L. Jakob, G. Pfirmann.

OLANDA

H. S. Bolkman, Dr. Z. F. van Moorsel.

NORVEGIA

Th. Kristiansen, K. Daelhen, R. Randers Johansen, O. A. Carlsen, Th. Nordboe.

PORTUGALIA

H. Rosa, A. Palhinhas, M. de Olivüra, J. V. da Costa, C. Canuto.

ROMANIA

I. Ceaureanu, C. Iliescu, dr. T. Moraru, C. Rădulescu, D. Xifando.

SLOVACIA

J. Mohler, J. Veres, J. Bizék, S. Laboda, S. Kupric.

SPANIA

P. Escartin, J. Arribas, R. Melcon, E. Iturralde.

SUEDIA

W. Bemtsson, I. Eklind, R. Eklöw, S. Flisberg, E. Malmström.

UNGARIA

I. Antay, G. Boronkay, M. Ivanyi, F. Majorszky, L. Rubint, K. Tihaméry.

Când reia activitatea Sp. Studenţesc

Sportul Studenţesc este singura grupare care nu şi-a stabilit încă data precisă la care va reîncepe activitatea.

Totuşi, conducătorii s'au fixat principial asupra sfârşitului acestei luni, când jucătorii vor face primul antrenament.

Rapid face primul antrenament la 25 Ianuarie şi-l va conduce Schaffer

Incet-încet, grupările bucureştene de foctball au început să se gândească serios la reluarea antrenamentelor.

F. C. Rapid şi-a fixat data primului antrenament la 25 Ianuarie. La această dată va fi în Bucureşti şi noul antrenor al feroviarilor, unugurul Schaffer. Zilele acestea i se va trimete lui Schaffer şi contractul pentru semnat

Un proect cu multe şanse de realizare

Cupa Balcanică inter-cluburi după sistemul C. E. C. şi cu 8 echipe participante

Tratative între Athena şi Belgrad, Sofia, Ankara

Intr'un timp, „regretata" competiţie a Cupei Balcanice revenea mereu în discuţie, scriindu-se că se vor relua matchurile pentru acest trofeu, etc.

In realitate însă, nu era nimic adevărat, din moment ce două dintre ţările care ar fi participat — România şi Jugoslavia — nici nu se gândeau măcar la reînfiinţarea unei competiţiuni la care de mult renunţaseră.

DACA NU INTER-TARI, MACAR INTER-CLUBURI

Totuşi, nu este exclusă o nouă Cupă Balcanică.

Dar nu inter-ţări, ci inter-cluburi, sub care formă ar suscita un interes cel puţin egal celei desfiinţate.

Proectul, căci proect este, are multe şanse de realizare. Cu atât mai mult, cu cât întruneşte simpatia federaţiilor: greacă, bulgară şi turcă, cele dela Bucureşti şi Belgrad ar putea-o accepta în cele din urmă, dat fiindcă este vorba de o competiţie inter-cluburi.

PROPUNEREA FEDERAŢIEI ELENE

De fapt, federaţia greacă proectează de mult crearea acestei competiţii şi în primul rând s'a adresat la Ankara şi Sofia. Federaţiile acestea s'au declarat de acord.

Tratativele care au început între Athena şi Belgrad n'au dat deocamdată nici un rezultat, dar sunt în curs şi sunt speranţe că jugoslavii vor accepta în cele din urmă.

Forul grec a mai propus ca această competiţie balcanică inter-cluburi să se dispute sub formă de turneu într'un oraş şi s'a oferit chiar să se organizeze la Athena prima ediţie.

8 ECHIPE, CA'N C. E. C.

Pe de altă parte, am fost informaţi că s'a propus ca noua Cupă Balcanică să se dispute după sistemul C. E. C., adică cu 8 echipe, şi chiar în timpul când se va desfăşura Cupa Europei Centrale.

Toate acestea vor fi tranşate în cursul unor tratative pe cale de corespondenţă între federaţiile interesate şi vizate.

CINE AR PARTICIPA

In cazul când competiţia va lua fiinţă, vor participa 8 echipe, repartizate astfel:

2 din România,
2 din Jugoslavia,
2 din Grecia şi

câte una din Turcia şi Bulgaria.

Ar urma ca din România să participe a doua şi a treia clasată în campionat sau a doua şi câştigătoarea Cupei (dacă aceasta nu va fi campioană sau la locul doi din clasament); din Jugoslavia învinsul din matchul Beogradsky-Gradjansky şi învingătorul matchului dintre echipele clasate la locul doi în liga sârbă şi liga croată; din Grecia primele două clasate, iar din Turcia şi Bulgaria campionii.

Adică, luând actuala situaţie din campionatele respective, ar urma să participe:

România: **Ripensia şi C. A. M. T.**

Iugoslavia: **Beogradsky sau Gradjansky şi S. K. Jugoslavia sau HASK.**

Grecia: **A. E. K. şi Panathinaikos sau Olympiakos.**

Turcia: **Galata Seray.**

Bulgaria: **Slavia (Sofia).**

Sporturi de iarnă

Campionatele regionale vor constitui un serios examen înaintea naţionalelor

La sfârşitul acestei luni, Federaţia Română de ski a programat desfăşurarea campionatelor regionale, manifestaţiune care va strânge în fiecare regiune pe cei mai buni skieuri.

Campionatele regionale ne vor da prilejul să verificăm forma skieurilor noştri, fiind prima manifestaţiune importantă a anului. Ea va constitui în acelaş timp un examen destul de sever pentru skieurii români, în vederea campionatelor naţionale care se vor desfăşura în prima jumătate a lunei Februarie la Braşov (fond sărituri) la Sinaia (slalom-coborîre).

Campionatele regionale de ski se vor desfăşura la Diham pentru skieurii din regiunea Bucegi (Bucureşti - Sinaia Buşteni şi Predeal), fiind organizate de clubul Sportiv Predeal, Ski Club Prahova şi Ski Club Bucureşti.

La Postăvaru şi Poiana Braşov, pentru skieurii din regiunea Braşovului.

In munţii Semenicului pentru skieurii din regiunea Banatului, la Straja în Parâng pentru skieurii din Valea Jiului şi Brad în munţii Apuseni pentru cluburile din Cluj, Turda, Abrud şi Câmpeni în munţii Gutinului pentru skieurii din Maramureş şi la Vatra Dornei pentru regiunea Bucovina.

Campionatele regionale cuprind probe de slalom, fond (18 km.) şi coborâre şi sunt aşteptate cu un deosebit interes de skieurii români.

Concurs străjeresc de patinaj şi ski

Sâmbătă 13 Ianuarie c., Direcţia educaţiei fizice din „Straja Ţării" organizează concurs de patinaj şi ski.

Fiecare stol va trimite la orele 9,30, câte un cuibuşor format din cei mai buni patineuri, între 14—18 ani, la terenul Oteleşanu şi câte un cuibuşor de skiori, la aceiaş oră, pe terenul de ski dela Cocioc.

Ferencvaros a dispus de H. C. Rapid cu 2-1 (1-1, 0-0, 1-0)

(Urmare din pagina I-a)

raţii, rezultatul este destul de onorabil pentru echipa bucureşteană.

Ferencvaros ne-a decepţionat întrucâtva. După victoria la scor dela Budapesta, ne-am fi aşteptat la mai mult din partea lor.

Se pare că terenul îngust nu prea le-a convenit, stânjenindu-i în acţiuni. eP urmă, oaspeţii — cum ne-au declarat — n'au fost mulţumiţi nici de arbitraj.

Sperăm că în matchul de astă-seară vom vedea un joc mai bun

CUM S'A MARCAT

Prima repriză n'a adus decât un joc oarecare, confuz.

Pestanii au reuşit să marcheze prin Gergely I, punctul însă a fost anulat de arbitru pe motiv de offside. Imediat după acest eveniment — singurul dealtfel de semnalat — **Erdödy** a reuşit să marcheze şi un punct valabil, în urma unei combinaţii cu Gergely I.

După câteva minute, o eşire pe stânga a lui Pană a adus puckul pe aripa cealaltă, la **Telea**, care a înscris imparabil.

Repriza secundă a trecut pe neobservate, furnizând un joc şi mai anost ca prima. Remarcăm doar câteva încercări nereuşite ale lui Radian şi Anastasiu, precum şi shoturile dela distanţă ale lui Biro.

Insfârşit, ultima perioadă a adus un joc mai animat şi mai corect, care semăna a hockey pe ghiaţă.

Se părea că matchul se va termina cu acest rezultat, dar spre sfârşit — după schimbarea terenului — Paul Anastasiu — văzând ineficacitatea înaintaşilor rapidişti — a plecat „pe cont propriu" într'o incursiune şi această incursiune a decis soarta matchului,... însă în favoarea ungurilor.

Sesizând lipsa lui, **Palfalvy** a pătruns şi a marcat din apropiere, goalul victorios al oaspeţilor.

CEI MAI BUNI

Vom remarca dintre învingători pe Gergely II, Blazsejowsky, Erdödy şi Palfalvy.

Dintre rapidişti — ca de obiceiu— Paul Anasasiu, Biro şi Radian au fos buni. O surpriză jocul neaşteptat de bun furnizat de Telea.

ARBITRAJUL

Au condus d-nii Ego Munteanu şi Const. Ţico.

Arbitrajul d-lor a lăsat de dorit, pentrucă d. Munteanu nu fluera de loc, iar d. Ţico fluera şi atunci când nu trebuia.

Avem doar arbitri calificaţi, arbitri internaţionali. Ce-i cu ei, unde sunt?

Cele două echipe au prezentat următoarele formaţiuni:

FERENCVAROS: Kneusel-Sennyei, Fenesy-Forda Gergely II, Blazsejowsky-Palfalvy, Gergely I, Erdödy (Sarai).

H. C. RAPID: Raţiu-Biro, Anastasiu-Tănase, Radian, Sadowsky-Telea, Flamaropol, Pană (Concister).

Concursurile de bobsleigh şi săniuţe dela Comarnic

Sub organizarea polisportivului Teo Kunz şi în prezenţa unui destul de mare număr de spectatori s'a desfăşurat la Comarnic, în ziua de 6 Ianuarie, un frumos concurs de bobsleigh şi săniuţe.

Intrecerile s'au ţinut pe pârtia dintre Secăria şi Comarnic, pe o distanţă de 3.400 metri, obţinându-se rezultate foarte bune.

In concursul bob-urilor de patru persoane, victoria a revenit echipajului condus de Nelu Voiculescu şi compus cu: Aurel Rădulescu, Radu Petroni şi aviator Gicu Voiculescu.

Invingătorii au acoperit distanţa în 4 min. 42 sec., realizând cel mai bun timp al zilei ş bătând vechiul record al pistei.

Locul al doilea a fost ocupat de bob-ul condus de Umberto Bratti.

In concursul bob-urilor de două locuri echipajul Gheorghe Staicu-Ion Piciorea a triumfat cu autoritate, adjudecându-şi cupa donată de locot. av. Ştefan Bratti.

La săniuţele de două persoane, fraţii Petroni au câştigat uşor.

Concursurile străjereşti de ski dela Predeal

D. colonel I. Grigoriu, primarul oraşului şi preşedintele clubului sportiv Predeal, dotează aceste concursuri cu numeroase premii

Educaţia fizică a tineretului străjeresc este grija de căpetenie a d-lui comandant Teofil Sidorovici, care printr'o înaltă înţelegere caută să infiltreze în educaţia acestui tineret şi viaţa sportivă.

In iarna aceasta, activitatea sportivă străjerească, ia caracterul unor serioase demonstraţiuni prin organizarea concursurilor de ski între străjerii întregului ţinut Bucegi.

In acest scop, în localul primăriei Predeal, a avut loc o consfătuire prezidată de d. colonel Grigoriu Ioan, primarul oraşului, la care au luat parte d-nii: Maior Dimăncescu, directorul educaţiei fizice din Straja Ţării, Caml Morţun, V. Munteanu, Constantin Zăpadă, Gh. Tampa, I. Nistor şi Lepădatu, instructori de ski ai Clubului sportiv Predeal.

D. Maior Dimăncescu a apelat la instructorii clubului sportiv Predeal, pentru a pregăti pe micii străjeri după noile metode în sportul skiului.

S'a stabilit apoi următorul program al concursurilor străjereşti din iarna aceasta.

In ziua de 20 Ianuarie, concursurile de ski ale străjerilor din Predeal, Azuga şi Buşteni.

La 27 Ianuarie, concursurile de selecţionare la Braşov şi Sinaia.

In zilele de 2, 3 şi 4 Februarie se vor desfăşura la Predeal în prezenţa d-lui comandant Teofil diSrocvoiinistra mumi bâx mnc Sidorovici, concursurile de ski străjedeşt pe întreg ţinutul Bucegi.

Organizarea acestor concursuri se va face cu contribuţia technică a clubului sportiv Predeal de sub conducerae d-lui colonel Grigoriu care a înţeles să dea un sprijin nelimitat Străjii Ţării punând la dispoziţie toate elementele de valoare ale clubului pentru instruirea micilor străjeri, precum şi dotarea acestor concursuri cu numeroase premii, plachete şi diplome ce se vor distribui de către primăria Predeal.

Concursurile străjereşti, premilitare şi campionatele universitare, manifestaţii de afirmare a elementului tânăr

Iniţiativa Străjii Ţării de a organiza concursuri străjereşti de ski şi de a populariza acest exerciţiu în masa tineretului nostru, răspunde unei necesităţi de ordin naţional, dar organizarea cursurilor şi concursurilor de ski în centrele muntoase va fi în acelaş, timp şi un minunat prilej pentru descoperirea elementelor tinere de valoare.

Campionatele studenţeşti care vor fi reluate în această iarnă se anunţă sub cele mai frumoase auspicii.

In rândurile studenţilor noştri se găsesc elemente de valoare, iar organizarea acestor campionate care se va face prin grija A. N. E. F.-ului ne fac să întrevedem de pe acum un succes desăvârşit acestei manifestaţiuni.

PREMILITARII VOR AVEA ŞI EI CAMPIONATUL LOR

Premilitarii, cari au introdus în programul lor instrucţia skiului, dau o deosebită atenţiune acestui sport.

Cursuri şi apoi un mare concurs figurează în programul din această iarnă.

Organizat serios în străjerie, pregătirea premilitară şi universitate, skiului românesc i se deschid perspectivele cele mai frumoase.

Practicat metodic, acest sport constitue un excelent exerciţiu fizic, un plăcut divertisment, dar mai presus de toate este un sport de o mare utilitate.

Buletin meteorologic sportiv O.N.T.

PREDEAL. Grosimea zăpezii 75 cm., ninge liniştit. Temperatura 15⁰. Zăpadă prăfuită, favorabilă pentru sky şi ascensiuni. Vizibilitatea 1 km.

SINAIA (cota 1400). Grosimea zăpezii 40 cm., cerul complet acoperit. Temperatura —8⁰. Zăpadă prăfuită, favorabilă pentru sky şi ascensiuni. Vizibilitatea 1 km.

CARANSEBEŞ (Muntele Mic). Grosimea zăpezii 65 cm., ninge liniştit. Temperatura —8⁰. Zăpadă prăfuită, favorabilă pentru sky şi ascensiuni. Vizibilitatea 1 km.

Cum se propagă hockeyul în străinătate

SOFIA. — Federaţia bulgară de hockey pe ghiaţă a trecut sub directa conducere a ministerului educaţiei naţionale, care proectează propagarea acestui sport pe scară întinsă.

In acest scop, chiar în acest sezon, vor fi angajate numeroase echipe străine, care vor juca nu numai la Sofia, ci în toate centrele din Bulgaria

Anul acesta nu mai au loc campionatele mondiale şi europene de patinaj

BERNA. — Federaţia internaţională de patinaj a decis în mod definitiv să contramandaze toate campionatele mondiale şi ale Europei din anul în curs

Aseară

Demisionaţii au fost înlocuiţi la F.R.H.G.

Ferencvaros joacă Duminică la Cluj

Biroul Federal al federaţiei române de hockey a ţinut aseară şedinţă sub preşedinţia d-lui col. Davila.

In cursul acestei şedinţe, Biroul a complectat comisiile după cum urmează:

D. ing. **Al. Botez-Donici** a fost numit preşedintele comisiei centrale de arbitri în locul d-lui Dan Simionescu-Râmniceanu.

D. Ivanovici, preşedinte al ligii de sud şi membru în comisia campionatului naţional, în locul d-lui Cislicki.

Al. Rosenberg în comisia de legitimări şi transferări, în locul d-lui Pavlovici, iar

D. Alexiuc a fost cooptat membru în comisia centrală de arbitri.

In aceeaşi şedinţă, Biroul a aprobat matchul Ferencvaros — Soc. de Patinaj Cluj, care se dispută Duminică 14 Ianuarie la Cluj.

Viitoarea şedinţă va avea loc Marţi 16 Ianuarie.

Astăzi se inaugurează la Predeal un important centru militar de ski

Astăzi se inaugurează la Predeal sub auspiciile Institutului militar de educaţie fizică cursul de ski al centrului de instrucţie al vânătorilor de munte, organizat de către ministerul apărării naţionale cu scop de a unifica metoda de predare a skiului în armată.

Cursul va stârnge la Predeal în trei serii 60 din cei mai buni ofiţeri din vânători, fiecare serie va dura câte 10 zile, în care timp ofiţerii din toate batalioanele vor fi iniţiaţi în technica nouă a skiului.

Conducerea cursului o va avea d. col. adj. E. Pălăngeanu, comandantul Imefului, ajutat fiind de către d. lt.-col. C. Medeleanu.

Cursul dela Predeal al I. M. E. F.-ului, care urmează după cel dela Diham, organizat de către F. R. S., constituesc două etape extrem de importante în evoluţia skiului românesc.

VOLLEY BASKET-BALL

Cine se oferă?

Un campionat european a rămas fără organizator!

— Ce-ar fi dacă F. R. B. V. ar organiza la Bucureşti campionatul european feminin de basket-ball?

Roma. — E foarte greu de susţinut că anul acesta se va mai disputa campionatul european de basket. Aceasta pentrucă Lituania — căreia îi revenise mandatul de a le organiza — a comunicat federaţiei italiene că, dată fiind actuala situaţie politică internaţională, nu a luat nicio hotărîre definitivă în legătură cu organizarea campionatului, ceeace face să se presupună că Lituania întâmpină dificultăţi.

Campionatul ar putea, fireşte, să fie dat spre organizare unei alte ţări şi nu-i exclus ca Italiei să-i revină această onoare. Şi este de remarcat că ţările care sunt tari la basket sau sunt în stare de războiu sau sunt ameninţate de război, cum e cazul Lituaniei şi dacă nu intervine altceva campionatul ar putea fi organizat şi de Spania, Jugoslavia, Ungaria, România etc.

*

N. R. — Ştirea aceasta poate fi şi o sugestie pentru federaţia noastră de basketball, care e dornică de realizări de anvergură.

Un campionat european la Bucureşti înseamnă un eveniment sportiv de proporţii care ar suscita un interes deosebit, cu atât mai mult cu cât este inedit faptul că este o competiţie feminină.

Credem că este un proect pe care d. Angelescu — preşedintele F.R.B.V. — l-ar putea studia.

Joi va apare No. 16 al „BULETINULUI F. R. B. V."

După o vacanţă de două săptămâni, Joi 11 Ianuarie va apare numărul 18 al „Buletinului F. R. B. V" care va conţine toate informaţiile în legătură cu activitatea acestor sporturi.

Oficiosul F. R. B. V. are publicate echipele reprezentative pentru matchurile de basketball cu echipele G. U. F. — Milano.

Astăzi, jucătoarele selecţionate fac antrenament la Inainte

Astăzi la ora 18, jucătoarele de basket-ball fac un nou şi poate ultim antrenament sub conducerea antrenorului federal Stanislaw Baran.

Astăzi o nouă convorbire telefonică cu G. U. F. Milano

Luni seara, federaţia noastră de basket-ball a avut o nouă convorbire telefonică cu Milano, convorbire care trebuia să lămurească ultimele amănunte ale turneului din zilele de 13 şi 14 Ianuarie.

Conducătorul clubului milanez, Severino Bertolini, nu era însă în localitate, ci la Roma, după autorizaţia necesară, astfel că rezultatul intervenţiilor nu-l vom avea decât astăzi, când forul nostru superior va avea o nouă convorbire.

Ping-Pong

După campionatele internaţionale de ping-pong ale României

Duminică seara s'au terminat în sala Roxy campionatele internaţionale de tennis pe masă ale României, pe anul în curs. Deşi la un moment dat aceste campionate păreau iremediabil compromise, prin neparticiparea străinilor, totuşi prin venirea de ultimă oră a ungurilor ele au obţinut succesul pe care-l meritau din plin.

Vom vorbi în numărul de faţă despre comportarea jucătorilor români şi străini.

Să începem cu simplu domni proba de „elită" a oricărui campionat care strânge la start toate „vedetele".

SIMPLU DOMNI

Această probă a însemnat un categoric succes unguresc căci în primele 4 locuri găsim 3 jucători unguri. Finala disputată în „familie" a prilejuit o frumoasă demonstraţie şi regretăm indispoziţia fizică a lui Schmiedl, care i-a tăiat mult din avânt.

SOOS prin comportarea şi jocul său a fost senzaţia campionatelor. Bazându-se pe un bun joc defensiv şi atacând numai când era sigur pe minge, a pierdut puţine seturi şi este singurul neînvins.

Respinge minunat şi din ori ce poziţie şi are lovituri care denotă clasa sa ridicată.

Păcat însă că îşi cam desconsideră adversarul.

SCHMIEDL, cel de al doilea clasat, campionul Ungariei, este un jucător ofensiv, care beneficiază de lovituri tari. După felul cum începuse finala cu Soos, părea un învingător sigur, dar o criză violentă l-a împiedicat să susţie matchul cu alura începută şi a pierdut.

SIGHIŞOREANU, primul clasat dintre români, a fost o surpriză plăcută prin felul cum s'a prezentat. A învins adversari periculoşi şi a cedat de puţin în semifinală lui Schmiedl în 4 seturi.

TILL, cel de al treilea jucător ungur, este cel care a posedat cel mai puternic „drive". Păcat însă că trage mingi splendide şi greşeşte mingi uşoare. A fost eliminat în semifinale de Soos, după ce eliminase la rândul său pe Vladone.

Ceilalţi reprezentanţi ai noştri (Naumescu, Schapira, Vladone, Hagivasiliu) au capotat în sferturi de finală.

Dintre tineri s'au remarcat: Rosier, Giurgiu II, Lucian, Wieder, Robicek, Câmpean, Keller, etc.

SIMPLU DOAMNE

Prin reparticiparea d-relor Pritzi şi Bussmann, campioanele lumii, şi d-nei Annie Sipoş, această probă a pierdut mult din interes.

Finala s'a disputat între eternul „duo" Adelstein-Koloszvary, din care d-ra ANGELICA ADELSTEIN a ieşit din nou învingătoare.

D-ra SARI KOLOSZVARY s'a prezentat surprinzător de bine, beneficiind de lovituri tari dar nu i-a mers „drive"-ul. Păcat căci avea un prilej sigur să bată pe d-ra Adelstein care ni s'a părut mai puţin sigură ca oricând.

In locurile următoare s'au clasat timişoreana HEISSLER care s'a prezentat foarte bine, HAVAS şi clujeanca EWA WEISS-ALBU. Această jucătoare minune, căci e foarte tânără şi joacă cu stânga, şi-a însuşit şi proba de dublu mixt, formând echipă cu budapestanul Schmidl.

DUBLU DOMNI, DOAMNE, MIXT

Dublurile au fost în apanajul ungurilor, cu excepţia dublului doamne.

Echipa SOOS-SCHMIEDL o echipă de „aşi" a demonstrat jocul de dublu, câştigând detaşat locul întâiu.

La locul secund s'a clasat „cuplul" SIGHIŞOREANU (Rom.) şi TILL (Ung.).

La dublu doamne, echipa Adelstein—Weiss s'a clasat la locul întâiu, în dauna echipei Koloszvary—Havas.

Echipa învingătoare a prestat un bun joc.

La dublu mixt perechea Schmiedl (Ungaria) — Weiss (Rom.) a dispus prin surprindere de redutabila echipă românească Adelstein-Schapira.

La buna reuşită a acestui program a contribuit organizarea care a fost excelentă.

Juriul a fost prezidat de d. Rudy Schmetau, preşed. F. R. T. M. şi a fost compus din d-nii Virgil Solacolu, maior George Crutzescu, prof. Gh. Soretti, Jeny Vermont, G. Adelstein, G. Tassianny, Kindler etc.

Un public numeros a aplaudat frumoasele demonstraţii ale jucătorilor unguri.

Vasile Bădescu

ATLETISM

Crossul balcanic trebuie să fie una din preocupările actuale ale F. R. A.

In numărul nostru de eri am anunţat cu lux de amănunte hotărîrea luată de forul atletismului turc ca la 24 Martie să organizeze în mod irevocabil la Istanbul primul campionat balcanic de cross-country.

Odată cu această ştire se naşte problema pregătirilor pe cari trebue să le înceapă federaţia noastră de specialitate, pentru această mare întâlnire balcanică.

Lucrurile ar merge extrem de uşor, dar o serie de inconveniente se interpun în calea realizării acestui lucru.

Primul din serie e timpul extrem de defavorabil cari face imposibilă începerea oricăror antrenamente, chiar şi mai târziu, iarna anunţându-se excepţional de aspră.

Totuşi federaţia ar putea cerceta eventualitatea organizării unor antrenamente până când timpul va permite ieşirea pe teren şi în cazul acesta privirile federalilor noştri să se îndrepte spre alergătorii braşoveni, cari majoritatea, în sezonul de iarnă, practică skiul.

In caazul acesta skiul ar fi un potrivit înlocuitor al unui antrenament normal. Sau în cazul cel mai fericit F. R. A. trebue să găsească o altă soluţie mai salutară, care ar putea pune pe concurenţii români în situaţiunea de a putea concura onorabil.

Şi problema aceasta ar trebui trecută pe ordinea de zi a comitetului federal ce se va întruni Vineri, 12 Ianuarie.

CE-I CU DINU CRISTEA?

Povestea suspendării atletului stadist deschide odată cu participarea României la acest campionat balcanic, problema cu cine va fi înlocuit.

Suspendarea lui Dinu expiră după data de 24 Martie şi orice s'ar spune, nici un alergător român nu va putea înlocui pe stadist.

F. R. A. va putea totuşi găsi o soluţie ca Dinu Cristea să fie repus în drepturile sale, începând antrenamentul înainte de disputarea campionatului balcanic.

Atletismul francez

CEI DOI ANDRE

Aşa cum pe tărâm literar despicăm viaţa scriitorului în: omul şi poetul, pe tărâm atletic ne-am învăţat să citim în icoana unei încercate activităţi armonia dintre om şi atlet.

Un Ramadier care la 37 ani ese pentru a zecea oară campion naţional, ne aminteşte de un Petre Havaleţ care de unsprezece ani e regele discului. Cum explicăm aceste unice performanţe, între cari n'o putem uita pe aceea a unui Mantikas, care într'un deceniu de strădanii atletice a cules 18 biruinţi balcanice!?

Am spus: armonia dintre om şi atlet. Intr'adevăr nimic mai mult, niciun deus exmachina.

E drept, în România un atlet fumează, bea, duce o viaţă pe care chiar un nesportiv n'o duce. Ratarea după câţiva ani de succese şi recorduri — este epilogul.

In Ungaria, antrenorul federal, un american plătit cu bani grei, refuza să antreneze pe cei mai buni atleţi, dacă aceştia erau şi... fumători.

Dar să vorbim de cei doi André, deşi ocolul acesta e cea mai nimerită introducere. Să mai spunem că viaţa exemplară a tatălui serveşte de ghid fiului, sau că acesta urmează, aşa cum la vârsta ghiozdanului cu burete, sfaturile, astăzi atletice, ale iubitului Géo?

O fotografie ne-a împărtăşit, ca şi cum am fi fost pre-

E drept, în România unei duioşia, toată dragostea unei scene, în care Jacques ia o plecare, iar André, alături, îi corectează poziţia.

L-a voit bărbat care să învingă viaţa. L-a voit fiu care să-i continue numele pe pista atâtor victorii. Cu câtă fericire, cu câtă emoţie ascultă, — spectator — miile de glasuri repetând ritmat, numele lui, al fiului: Bra-vo André!...

La cincizeci de ani, Géo se simte tot atât de tânăr ca fiul său de douăzeci. — Iată-i alături, conducându-şi singuri avionul de turism, peste mări şi ţări, în Franţa lor, în minunata Elveţie, în Germania lui Harbig, în nordica Norvegie, în ceţoasa Anglie. Notele lor de drum „En tournée athlétique au-dessus et sur le sol de cinq pays d'Europe" sunt totodată un îndemn la lectură şi la atletism...

Frântură de vis, filă ruptă din blocul unui reporter care vrea să fie original, desigur asta ar părea istoria celor doi André.

Dar... visul e realitate.

Cei doi André trăesc, există. Şi'n timp ce Jacques câştigă curse de garduri, în „Le miroir des sports", André, cu un sentiment pe care îl ghicim, semnează cronici despre scumpul, talentatul său fiu.

VIRGIL LUDU

Atletice...

— Veşti străine, a căror certitudine am constatat-o cu „moartea" lui Kusocinski, ne-aduc ştirea marei jertfe a atletismului finlandez: Alergătorul Tamila a murit într'o luptă pe front — Cel ce s'a clasat al patrulea la jocurile olimpice dela Berlin a socotit că mai curând atletismul, decât ţara se poate lipsi de el...

— In 1938 Germanii întâlnind Polonia la Königsberg o învinge cu 105—46. In 1939 Germania n'a mai întâlnit pe tărîm atletic Polonia (care nădăjduia revanşa) ci în tranşee şi'n foc de obuze... Ce va fi anul acesta, să întrebăm prezicătorii cu reputaţie...

— Lui Cornel Roşu îi mulţumim pentru felicitări (celorlalţi la fel) şi-i urăm un spornic an... atletic.

Vineri se întruneşte biroul federal al F. R. F. A.

LA ORDINEA ZILEI MODIFICAREA STATUTELOR

Inaintea adunărei generale a F. R. A., s'a hotărît ţinerea unui comitet federal, fixat pentru Vineri, 12 Ianuarie, ora 19.

De notat că acest comitet are pe ordinea de zi modificarea statutelor.

Nu vrem să fim maliţioşi, dar decât să se ia în discuţie modificarea statutelor, ar fi mai bine ca federalii să dispună publicarea acelui regulament technic al concursurilor, atât de necesar şi care de mai bine de doi ani zace în cartoanele arhivei F. R. A. şi nu ştim când va reuşi să mai vadă lumina tiparului.

Pe de altă parte acest comitet este pregătitor înaintea adunării generale de Duminică, 11 Ianuarie.

PAGINA HIPISMULUI

DE VORBA CU DL. INGINER I. MATAK

despre crescătoria națională și alergările de cai din România

– Proecte pentru 1940 –

Trapul italian și factorii care l-au adus în fruntea trapului european

D. I. MATAK

De când există trapul la noi, de acest sport a fost strâns legat un nume : Matak.

La început Dimitrie Matak, iar apoi d-nul inginer Ionel Matak, actualul vice-președinte al Societății Hipice Române de Trap, sunt doi din pionierii acestui sport în România.

Sacrificiile făcute de acești doi corifei, atât din punct de vedere moral, cât și material, sunt deajuns de cunoscute.

Pentruca cititorii noștri să poată afla proectele forului conducător al trapului nostru, pentru 1940, ne-am adresat d-lui inginer Matak, recent întors din străinătate, care, cu solicitudinea care-l caracterizează ,ne-a făcut câteva interesante declarațiuni, în legă ră, atât cu trapul românesc, cât și cu cel italian.

SOCIETATEA HIPICA ROMANA DE TRAP VA CONTROLA ACTIVITATEA CRESCATORIILOR

— Pentru crescătoria națională, ce aveți în proect ? a fost prima întrebare pusă d-lui inginer Matak.

— în primul rând, vreau ca societatea noastră să poată controla — pe cât este posibil, — activitatea crescătorilor de cai trăpași. Asta, pentru a se ajunge la un standard cât mai ridicat, prin scoaterea din uz a reproducătorilor care au dat dovada că nu reprezintă o valoare prea bună. Vom înființa, în primul rând, un fel de condici-jurnal, care să existe la fiecare crescătorie. Se va nota, în două copii toată activitatea pe fie care zi a crescătoriei respective. Și când spun activitate, mă refer la sosiri de iepe pentru bătae, monte, nașteri, decese, vânzări și cumpărări. Fiecare filă a acestei condici, odată terminată, copia se va trimete secretariatului societății. In felul acesta, societatea noastră va fi totdeauna în curent cu realizările crescătoriilor și va putea lua măsurile de rigoare. Asemenea condici vor fi obligați să aibă și proprietarii care posedă unul sau mai mulți armăsari de prăsilă. Un trimis al nostru — pentru un control cât mai riguros —, va vizita inopinat crescătoriile.

Apoi, vom înființa certificate de bătae și naștere, care vor fi făcute, tot de către crescători, în trei exemplare. Unul va fi trimis societății noastre, altul va rămâne proprietarului armăsarului și al treilea va fi înmânat proprietarului iepei. Pentru acesta din urmă, un astfel de certificat va ține și loc de chitanță pentru prețul montei. Scopul acestor certificate este următorul : la fiecare sfârșit de sezon sau an se pot întocmi statistici, cu activitatea fiecărui reproducător, iar Societatea noastră va putea urmări cât mai bine mersul crescătoriei naționale.

SE VOR MARI ȘI PREMIILE OBIȘNUITE, NU NUMAI CELE CLASICE

— In ceea ce privește crescătoria, numai lucruri interesante. Dar în ceea ce privește hipodromul, alergările propriu zise, ce intenționați pentru 1940 ?

— Societatea Hipică Română de Trap — a continuat d. inginer Matak —, va majora premiile alergărilor, în favoarea cailor buni și tineri și în proporția în care au fost mărite și alocațiile premiilor clasice.

Trebue să existe o diferență mai mare între premiile acordate cailor buni și acelea pentru caii mediocri și proști.

Proprietarii trebuesc stimulați și îndreptați către caii de o valoare mai ridicată.

VOM CONTINUA SA IMPORTAM, DAR NU DIN AMERICA, CI DIN FRANȚA SAU ITALIA

— Se va continua cu politica de până acum a importațiilor — ne-a spus mai departe d. inginer Matak. Deocamdată nu știu de unde vom aduce trăpași. Probabil din Franța sau Italia. In sensul acesta, societatea noastră va face demersurile necesare pe lângă ministerul Domeniilor și Agriculturii, ca acesta la rândul lui să intervină la ministerul Economiei Naționale, pentru punerea la dispoziție a valutei necesare, — fie în franci, fie în lire —, cumpărării de cai. Ca și până acum, vom aduce numai tineret.

Recenta călătorie făcută în Italia m'a făcut să-mi îndrept privirile mai mult către Franța, decât către Italia. De America nu mai poate fi vorba, în actuala conjunctură internațională. Spun mai mult din Franța, decât din Italia, pentrucă în ultima țară un cal de trap costă mult prea scump. Un trăpaș de trei ani, de o valoare destul de modestă, costă 50.000 lire. Oricine își poate da seama că achiziționarea de cai italieni este mult prea dificilă. Pe câtă vreme Franța, actualmente în războiu, are nevoie de cai mai bătrâni, dela patru ani în sus, pentru armată. Așa că cei tineri pot fi cumpărați cu mai multă ușurință.

Eventual, societatea noastră poate livra, pentru o parte din preț, un număr de cai, egal cu cel al cailor cumpărați, care pot fi utilizați de francezi la armată.

IMPORTAȚIILE AMERICANE ȘI ALOCAȚIILE PREMIILOR AU ADUS TRAPUL ITALIAN LA LOC DE FRUNTE IN EUROPA

— Desigur că voiajul pe care l-ați făcut de curând prin Italia v'a îmbogățit cunoștințele referitoare la trapul italian. Ce ne-ați putea spune în legătură cu această chestiune ?

Trapul italian joacă în Europa un rol de frunte. Și aceasta din două motive : u importat mult din America și au stabilit o diferență în ceeace privește premiile între caii buni și cei proști. Adică două direcții, în care Societatea noastră și-a propus să insiste cât mai mult. In altă ordine de idei, una din cauzele pentru care Italia nu dă drumul trăpașilor este următoarea : trapul italian are prea puțini cai — circa 600—700 — pentru marele număr de hipodroame pe care le posedă pe tot întinsul țării și unde se țin meetinguri cu multă regularitate.

Demn de relevat la italieni mai este și faptul că la ei nu sunt folosiți la reproducție decât anumiți armăsari. Anume, acei care au dovedit reale calități.

I-am mulțumit d-lui inginer Matak pentru prețioasele d-sale lămuriri, care vin să arunce lumina cea adevărată în chestiunea atât de desbătută a trapului românesc.

Acum să ne fie și nouă permis să facem o afirmare :

Dacă în 1939 trapul românesc a reușit să se stabilească pe un postament solid, care să-i permită o activitate cât mai laborioasă, suntem siguri că 1940, în baza declarațiilor de mai sus ale d-lui inginer Matak, va însemna consacrarea definitivă a acestui sport. Sforțările pe care le face Societatea Hipică Română de Trap, în frunte cu vicepreședintele ei, d-nul inginer Matak, ne arată că trapul nostru este în mâini bune.

Mircea Dumitrescu

INFORMAȚIE

• JOCKEY CLUBUL va ține o nouă ședință de comitet, Vineri 12 Ianuarie 1940.

Alergările de trap

Băneasa Trap, Ziua IV-a, Duminică 14 Ianuarie

–I N S C R I E R I–

Premiul ADANCATA
Handicap — 13.000 lei

1700 Bănuța, Vrăjitor, Furor
1720 Elișcr, Cina, Columbus
1740 Peter Volo
1760 Cavaler, Domnitor, Puica, Ialpug, Fudul
1780 Dudu Gordon
1800 Călin, Jack, Don, Paj Axtell

Premiul ANDRAȘEȘTI
Handicap — 13.000 lei

1700 Zgomot, General Worthy
1720 Zalud, Barza, Dor de Ducă, Jeles II, Redea, Livada, Sonora, Eol, Mohor
1740 Makrele, Florita, Peter Gordon, Tufănica, Brenn, Lugoj, Sultan II, Bandit II, Elena
1760 Leu, Peter Worthy
1780 Coconaș, Egg, Dolly Worthy Dexter Hanover, Domnica, Voința, Isabela
1800 Vuet, Sorvanet, Handicap, Sonia Worthy, Ciclop

Premiul AMAZONE B
Handicap — 18.000 lei

2100 Inel
2120 Ierosca II
2140 Catinca
2160 Viziru, Cupidon, Kamaa
2180 Ducesa
2200 Champion, Blondella, Trixie, Edith, Thedoora, Katy Caid, Kanada, Nation, Brebenea
2240 Pandur

Premiul ARCIZ
Condiție (1/1) — 13.000 lei

1680 Suveran, Comtesse Worthy

Domnia, Uraca, Ikar
1700 Dreapta, Fusta II, Victoria, Năluca, Zanoza
1720 Nocica, Olga, Ulm
1740 Lut, Speranța
1760 Uria, Pușa, Bănuța, Prinț Worthy
1780 Lilia, Musculița, Columbus, Iarba
1820 Barza, Tătăran
1840 Don
1900 Bandit II
1920 Răsura

Premiul ALBA
Condiție (1/5) — 13.000 lei

2120 Primăvara, Călin, Eol, Jack, Brenn
2140 Zgomot, Betiv, Răsura, Zenit, Hollo, Paj Axtell, Bandit II
2160 Ghimp, Vuet, Zvon, Spic, Handicap, Geisha, Aluniș
2180 Zalud, Voința, Busuioc, Pinkerton, Durdulia
2200 Dolly Worthy, Catinca, Ciclop, Gaby M., Giuditta
2220 Bruma II
2260 Cupidon
2300 Nation

Premiul APOLLO
Condiție — 15.000 lei

1700 Cavaler, Ierosca II
1720 Leu, Dolly Worthy, Redea, Sonora, Florita, Lugoj, Isabela, Rcta
1740 Champion, Catinca, Handicap, Cupidon, Domnica, Hanibal II, Giuditta, Prokator, Ciclop
1760 Sorvanet, Theodora, Spic
1780 Gondolat II, Katy Caid, Antrag
1800 Talaz, Amilkar, Pandur, Extra
1820 Havana

Premiul ALEXANDRENI
Performanță — 15.000 lei

2120 Pan Worthy, Tais, Diadia Lul, Călin, Fudul, Brenn, Paj Axtell
2140 General Worthy, Eol, Peter Gordon, Bandit II
2160 Makrele, Sultana, Sultan II
2180 Betiv, Tufănica, Lugoj, Voința, Elena
2220 Handicap, Kamaa

Pagina Boxului

Înlăturarea din F.R. Box a celor certați cu morala este chestiune de bun simț

In repetate rânduri am atras atenția conducătorilor F. R. Box-ului că mențin alături de ei, încărcându-i de merite la cari activitatea anterioară nu le dau drepturi, oameni certați cu morala, oameni cari pe timpuri au atentat la fondurile forului, însușindu-și-le.

Am arătat totdeauna că înlăturarea acestor oameni se impune. Nu am fost ascultați și aseară am fost puși în neplăcuta situație de a ni se cere favoruri de către una dintre persoanele vizate. Revolta noastră este justificată de această îndrăsneală fără pereche și de aceia reamintim conducătorilor că înlăturarea din sânul Federației a unui om, care cu puțini ani înainte s'a înfruptat din fonduri cari nu erau ale lui, a devenit chestiune de bun simț.

Spre a nu exista echivoc în legătură cu persoana la care ne referim — fără să-i facem cinstea de a-i publica numele — vom arăta că astăzi este protăpită în fruntea școlii de oficiali, în calitate de profesor. Frumoasă concepție, nu avem ce spune. Pedepsești pe infractor, acordându-i o funcțiune pe care nici măcar cunoștințele lui technice nu o justifică.

Și când ne gândim că acest personagiu de tristă memorie îndrăsnește să ne mai ceară și favoruri, revolta noastră atinge culmea.

Oare de această tristă stare de lucruri nu se sesizează nimeni? Persoanele onorabile din comitetul F. R. Box cari au depus muncă, timp și bani pentru înălțarea acestui sport nu sunt în curent cu situația? U.F.S.R-ul nu știe nimic; sau poate așteaptă să decoreze pe cel care a dat iama prin visteria unui organ în subordine?

Sunt întrebări la cari așteptăm tot atâtea răspunsuri.

Jenny Dumitrescu

Pe marginea unui clasament american

Dincolo de ocean interesele boxeurilor Europei sunt aproape complet ignorate

O strângere a rândurilor oficialilor se impune pentru ca sportul cu mânuși să nu treacă pe planul luptelor greco-romane

Intr'un număr precedent al ziarului nostru am publicat clasamentul celor mai buni boxeuri din lume, redactat de cronicarul de specialitate al revistei americane „The Ring".

Niciodată nu ne-am făcut iluzii despre obiectivitatea celor cari promovează boxul dincolo de oceanul Atlantic. Deasemenea nu am considerat drept literă de Evanghelie ceea ce s'a trecut pe răboj, cu intenția de a se completa istoria, de către iluștrii confrați din America.

Totdeauna ei s'au considerat drept ultimă instanță a criticei în materie de box și au ignorat cu condamnabilă ușurință eforturile depuse în Europa pentru promovarea unui sport a cărui paternitate nu o pot — nu au dreptul — să o revendice urmașii Unchiului Sam.

Este adevărat că situația actuală aduce apa la moara americanilor dar, de aci și până la a te considera „casație" este o apreciabilă diferență. Nu ne erijăm în apărători ai boxului continental dar nici nu putem trece cu vederea o stare de fapte care nu poate să nu revolte pe cei al căror ideal sportiv constă în obiectivitate.

Clasamentul publicat de noi în precedentul nostru număr este plin de omisiuni regretabile, omisiuni cari califică pe autorul înșiruirii preferințelor.

Am remarcat în recenzia trecută lipsa din clasamentul redactat a patru din cei opt campioni ai Europei. Yanke-ii au o aversiune pentru ceea ce se petrece dincoace de granițele lor și, în consecință se desinteresează chiar și de cele mai semnificative rezultate.

Datorită acestei atitudini ei sunt totdeauna alături de realitate și, în necunoștință de cauză, își permit cele mai abracadabrante fantezii.

Din toată această chestiune, ne surprinde însă un lucru: liniștea de care se înconjoară International Boxing Union care își poate permite luxul — are dreptul să și-l permită — de a răspunde cu aceiași monedă unui coleg care s'a nărăvit în rele.

Este necesar ca mai marii forului recunoscut de europeni să servească o severă replică celor de dincolo de ocean și să-și impună punctul de vedere spre a asigura boxului mondial un mers ascendent și o reglementare uniformă.

Ne reamintim că, până mai acum câțiva ani, diferitele categorii de boxeuri figurau pe listele mondiale cu mai mulți deținători de titluri supreme. A intervenit atunci o „cădere de acord" în baza căreia au fost desemnați campionii mondiali și challenger-ii respectivi. Hotărîrea nu putea decât să satisfacă pe adevărații sprijinitori ai sportului cu mănuși și se părea că lucrurile vor intra în normal în sensul că americanii nu vor ignora pe europeni și viceversa.

Tonul unor noui discuții în contradictoriu a fost dat de cei de dincolo de ocean și ,lucrurile nu ar părea atât de grave dacă nu ar fi cazul să ne reamintim de soarta luptelor greco-romane, a căror decadență își are originea tot în America.

Tot dincolo de Atlantic s'au organizat primele lupte învoite și tot redactorii clasamentelor interesante au dus la starea de fapte care a avut drept consecință venirea pe ringul actualității a mai multor campioni mondiali.

In situația de astăzi este normal să fim îngrijorați de pornirile unor oameni cari nu fac nimic spre a stabili echilibrul în boxul mondial și cari tind să creieze acestui complet sport, o stare dăunătoare ca aceia care a condus la decadența atât de apreciatelor lupte greco-romane.

red.

Pe viitor

Unui boxeur nu-i va mai fi permis să obțină mai multe titluri mondiale

Cazul Armstrong a determinat luarea acestei hotăriri

Exemplul lui Henry Armstrong, care figurează în analele boxului ca singurul pugilist care a deținut trei titluri mondiale în același timp, adică a fost campion la trei categorii diferite, nu este de încurajat. Comisiunea care conduce boxul în statul New-York a ajuns la această convingere și, în consecință, ea nu va mai permite, pe viitor, întâlniri între doi deținători de titluri mondiale.

Ca atare, când un campion al unei categorii va dori să înfrunte pe deținătorul titlului categoriei imediat superioară, el va trebui, în prealabil, să abandoneze titlul ce se află în posesiunea lui. Din acest motiv, Henry Armstrong și Lou Ambers a fost definitiv anulat și Armstrong va întâlni la 24 Ianuarie pe Pedro Montanez.

Este primul rezultat al abrogării unei toleranțe care nu a avut nimic bun în ea. Armstrong este obligat să întâlnească astfel un challenger de valoare în categoria sa în loc să-și caute adversari în rândul altor oameni cari, deși mai grei, sunt mai puțin periculoși. Nu toți campionii au o valoare egală și sunt destul de dese cazurile când câteva kilograme nu contează.

Dealtfel, examinând bine lucrurile, se poate constata, fără intenție de a diminua calitățile faimosului Herny Armstrong că acesta nu a reușit formidabilul său triplu event decât datorită unei violenții. Astfel, când a întâlnit pe Barney Ross pentru titlul mondial al categoriei semimijlocie și pe Lou Ambers pentru campionatul mondial ușor, Armstrong deținea titlul mondial la categoria până, dar în nici un caz nu mai putea face limita acestei din urmă categorii. Cea mai bună dovadă a acestei afirmațiuni consta în faptul că Armstrong nu numai că nu a mai încercat să facă această categorie dar, spre a se menține la limita superioară a categoriei ușoare a trebuit să se controleze serios.

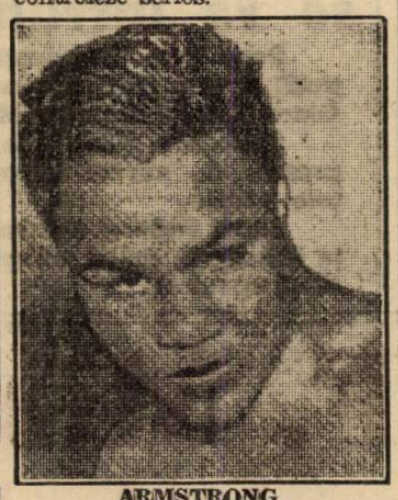

ARMSTRONG

Și apoi câte complicațiuni când el participa la un match oficial? Când boxa în limitele categoriei ușoare se năștea întrebarea dacă titlul său semimijlociu este în joc și când lupta ca semi-mijlociu cu un ușor, se punea întrebarea inversă, ceeace nu era deloc plăcut.

Acum s'a sfârșit cu toate aceste motive de discuție și pe viitor rămâne ca fiecare boxeur profesionist să-și dispute șansele sale la titlu, într'o singură categorie.

Breack... stop... out...

● Școala de gimnastică și box „Jean Constantinescu" din str. Claudiului nr. 16, este deschisă în fiecare zi între orele 19 și 21, sub conducerea maestrului Cristache Nogoiță.

O mare reuniune la Cluj

In vederea campionatelor amatoare regionale, cari vor avea loc în cursul lunei Ianuarie a. c., toate grupările din Capitală și provincie se antrenează intens pentru a se prezenta într'o formă cât mai bun pentru câștigarea titlurilor cari sunt puse în joc.

Asociația de box S.S.A.E. din Cluj, pentru o pregătire cât mai bună a elevilor săi, va organiza Duminică 14 Ianuarie a. c. o gală de Box, cu concursul grupărei „Macabi" (Oradea).

In preajma campionatelor amatoare

Mare activitate la „Turda"

Ne mai despart doar 2 săptămâni de campionatele amatoare regionale. Aceste campionate, dacă în alți ani au cunoscut mari succese, atât din partea boxeurilor participanți cât și din partea publicului, amator al sportului cu mănuși, în anul acesta dacă nu vor participa un număr prea mare de boxeuri, acest spectacol pugilistic va fi la înălțimea lui avându-se în vedere că:

Fiecare grupare se va produce cu cei mai buni amatori ai săi, astfel că matchurile se vor disputa între cei mai buni purtători ai herminei albe.

Pe de altă parte, maeștrii grupărilor înscrise vor mai prezenta și un număr de boxeuri, cari n'au mai boxat în campionate, dar au fost revelația reuniunilor amatoare cari s'au ținut în cursul anului trecut, unde am remarcat speranțe ca: Lăzărescu, Sipciu Petre, Gh. Enciu, Gh. Florea, Bădescu, Alex. Constantinescu, V. Constantinescu-Martac, etc. Așa că și în acest an, succesul va fi deplin din partea participanților, urmând ca să fie completat de publicul sportiv, amator al acestui sport.

Una dintre grupările care se pregătește intens pentru acest campionat este cunoscuta grupare „Turda" de sub conducerea maestrului Zamfir Popazu.

Ne-am deplasat la acoastă grupare care-și are sediul în plin centrul Capitalei — Statuia Brătianu — unde are o sală foarte mare și aptă pentru antrenament și chiar pentru reuniuni amatoare și profesioniste.

Sala are toate aparatele necesare, ultra moderne și instalațiuni de dușuri. Un ring nou așezat în mijloc face ca vizibilitatea să fie perfectă din toate părțile.

Maestrul Zamfir Popazu a pus sala și la dispoziția grupării „Tirul", care începând de azi își va relua antrenamentul în sala proprie din Bul. Maria, care fusese închisă din cauza vacanței.

Boxeurii se antrenează intens sub părinteasca supraveghere a maestrului. In pleiada de boxeuri cari se antrenau, am remarcat pe: Vasile Șerbănescu, Campionul României la categoria „Grea", Marin Gaspar, fost campion național la „Cocoș", Ion Chiriac, campion regional la „muscă", Const. Tudose, Aurel Weintraub, Lazăr Avramescu, A. Mehedințeanu, Andrei Valentin (Tir), Iosif Barasch (Tir), Matei Grigore (Tir), Const. Lăzărescu, Ludovic Lebu, Sipciu Petre, Carol Covaci, Mihai Marinescu, Marin Constantinescu, etc. Elevii s'au antrenat la punching-ball, sac, coardă, cu umbra, respirație artificială, gimnastică și au făcut la mănuși.

O exhibiție foarte frumoasă au făcut la mânuși: Iosif Barasch (Tir) cu Ludovic Lebu (Turda) și Ion Chiriac (Turda) cu Const. Tudose (Turda). Completarea antrenamentului o face popularul „Nea Vasile", care se antrenează intens, nelipsind dela nici o ședință, și se găsește într'o formă din zilele lui de succese, fiind gata să încrucișeze mănușile cu oricine.

Maestrul Popazu, foarte amabil, ne-a declarat:

Sunt foarte mulțumit de băieți, care vin cu regularitate și se antrenează intens, vădind o formă bună. De abia aștept ziua în care se vor disputa campionatele unde sper ca vechii boxeuri pe cari îi voi prezenta, cât și nouile speranțe să facă o figură cât mai onorabilă și să-mi aducă noui campioni regionali.

Noi îi dorim maestrului Popazu cât mai mult succes pentru munca depusă, care a reușit să ne prezinte un număr cât mai mare de boxeuri, pentru ca aceste campionate să aibă succesul cât mai deplin, pentru propășirea boxului amator, de unde vom recruta viitoarele speranțe ale pugilismului românesc.

ION ROȘIANU

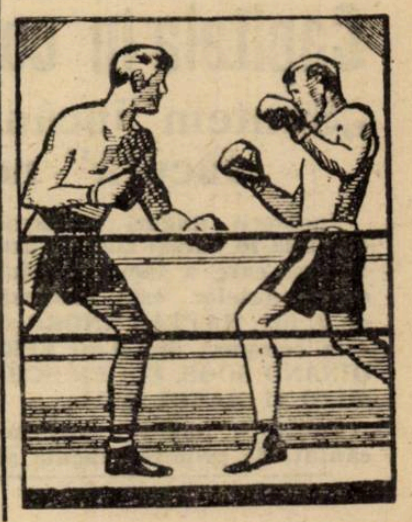

Milică Teodorescu şi Toma Aurel

invitaţi să intre într'un „circ de box"

care întreprinde un turneu prin cele două Americi

Românii au refuzat însă invitaţia

In momentul de faţă se află în America doi boxeuri din România. Sunt Milică Teodorescu şi Toma Aurel.

Activitatea celui dintâi este cunoscută. După o serie de nemeritate înfrângeri, Milică Teodorescu a repurtat câteva victorii semnificative.

Despre Toma Aurel nu se pot da prea multe amănunte. Decât acela că „Tomiţă" se antrenează intens.

Iată însă că ne-a sosit o corespondenţă foarte interesantă, care arată că cei doi reprezentanţi ai boxului românesc se bucură peste ocean de o frumoasă reputaţie.

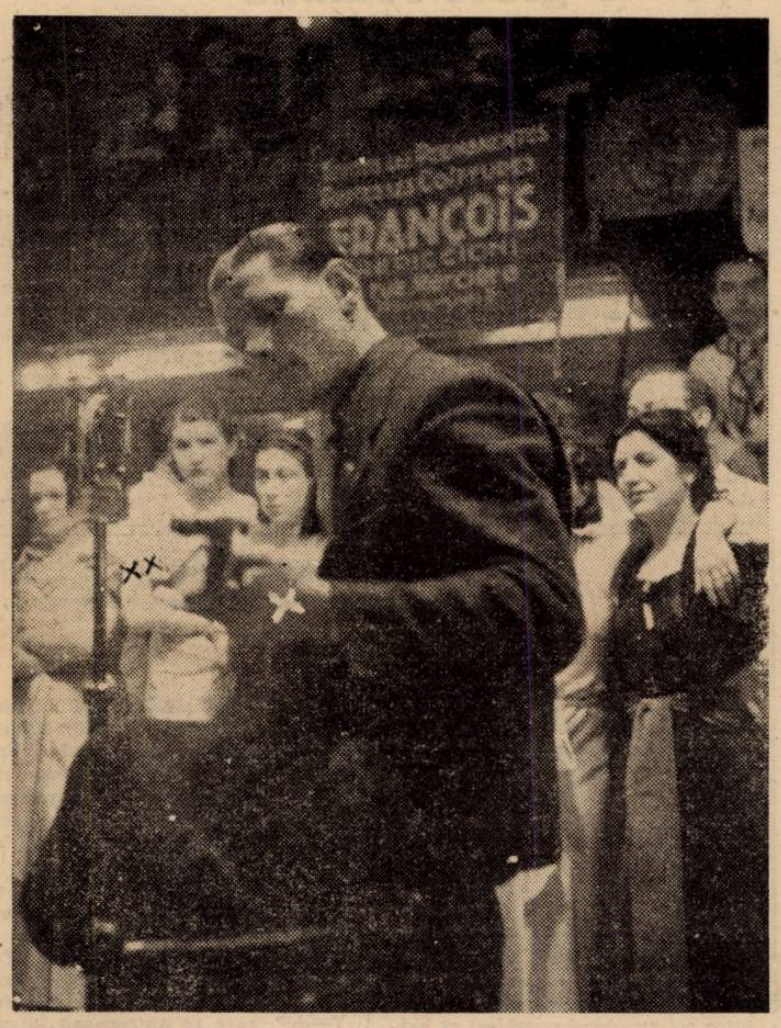

(x) Milică, este prins minunat de bine, de aparatul de filmat, în momentul ce cu banjoul său execută arii româneşti şi franceze. (xx) Alături de el, Suzy, logodnica lui ascultă, cuminte, frumoasele cântece executate de Milică

UN CIRC DE BOX „A LA TILDEN"

New York (corespondenţă particulară). — Circurile de tennis care erau la modă până anul trecut când au dat rezultate prea puţin satisfăcătoare din punct de vedere financiar, au fost reluate de câţiva organizatori de box.

Ideea, care a realizat faimosul „circ Tilden" va fi realizată într'un stil tot atât de mare şi în box.

Câţiva manageri au alcătuit o echipă din boxeuri cunoscuţi, cu care vor să străbată toată America de Nord şi America de Sud.

Din această formaţie fac parte boxeuri consacraţi, astfel că „ideea" va aduce importante beneficii materiale organizatorilor.

MILICA TEODOKESCU ŞI TOMA AUREL INVITAŢI

Cei doi boxeuri români au fost invitaţi să facă parte şi ei din acest circ.

Pe Milică Teodorescu l-au lansat ultimele lui matchuri iar lui Toma Aurel i-au ridicat enorm acţiunile faptul că figurează în clasamentul „celor mai buni 10 din lume" întocmit de „The Ring" revista de box cu cea mai mare autoritate peste ocean.

Cei doi români au refuzat însă oferta, pentrucă au semnat alte angajamente mai... sigure.

Jucătorii români de tennis

vor participa la o serie de turnee internaţionale în Italia

Am anunţat mai demult că federaţia italiană de tennis a invitat câţiva jucători români la un mare concurs internaţional, care se va desfăşura în Italia la primăvară.

De fapt, activitatea internaţională de tennis, din cauza războiului ,se va restrânge la câteva ţări neutre, printre care este şi Italia.

Din informaţiile pe care le deţinem pe cale particulară, jucătorii români C. Tănăsescu M. Bădiu şi poate d-ra Beresc-u, cum şi Caralulis şi Schmidt — vor participa la mai multe turnee, care se vor organiza la: Roma, San Remo, Taormina, Alassio, Montecatini, Livorno, Genova, Palermo, Capri, Venezia şi Merano.

Puncec învingător, Mitici învins în India

Jucătorii jugoslavi de tennis Puncec şi Mitici se găsesc actualmente în turneu în... India.

Participând la turneul internaţional dela Calcuta, Mitici a fost eliminat în turul II, de fosta celebritate a tennisului indian Slim, care în ciuda vârstei sale de 47 de ani, este încă un jucător excelent.

Scorul a fost 6:3, 6:4, în favoarea veteranului Slim.

In schimb Puncec a învins pe toţi jucătorii întâlniţi şi a ajuns în semifinală. Printre învinşii lui figurează Maharadjahul Kunwara, Bitia, Barker şi Davis Cup-manul Savour, care i-a cedat cu 4:6, 4:6

In semifinală Puncec va înfrunta pe Ahmed Ifkiti.

Faimosul PAAVO NURMI locotenent în armata de skiori

BASEL. — „La Gazette de Lauzanne" publică o informaţie după care faimosul atlet finlandez Paavo Nurmi luptă ca locotenent în armata de skiori.

Locotenentul Paavo Nurmi, cu cei 150 de oameni ai săi îmbrăcaţi în alb, a participat la eroica luptă care a dus la eliberarea avant-postului dela Hasakuri, din faţa liniei Mannerheim.

Locotenentul Nurmi are 43 ani.

ULTIMA ORA

Sentinţa în cazul Gloria C.F.R.-Mureşul se va da Joi

când Biroul Federal se va întruni din nou

După cum am anunţat, Biroul Federal FRFA s'a întrunit aseară pentru a lua în discuţie recursul grupării Gloria CFR în cazul cu Mureşul.

Şedinţa a durat dela ora 8.30—9 seara şi până aproape de miezul nopţii, în care timp au fost ascultate părţile.

Biroul Federal a anunţat la sfârşit că se va pronunţa Joi seară, adică mâine, când se va întruni într'o şedinţă specială.

G. U. F. Milano

trimete la Bucureşti

două garnituri foarte puternice

Ce jucători şi jucătoare vor face deplasarea

După cum se ştie, Sâmbătă şi Duminică vor evolua în Capitală echipele, masculină şi femenină, ale clubului de basket G. U. F Milano.

Milano, 9. — *Deşi până în prezent federaţia de basket nu a autorizat încă turneul echipelor G. U. F. Milano în România, jucătorii şi jucătoarele care vor face deplasarea continuă intens antrenamentele.*

Conducerea acordă un interes deosebit acestui turneu şi ţine ca să fie încununat cu succes. De aceea, antrenamentelor li se dă o grije mare şi jucătorii îşi dau toată osteneala.

In ce priveşte efectivele care vor fi deplasate ele nu se vor deosebi de cele utilizate în campionat. Adică vor fi următoarele :

Băeţi : **Caccia Dominioni, Colella A., Quintè, Dietrich, Lazzarini, Colella Adr., Ghisi, Pandolfi şi Ghirardelli.**

Fete : **Stella, Sibilia, Zucchini, Manelli, iSroni, Franzoni, Cenci şi Ad. Mengaldo.**

Jucătorii unguri părăsesc Capitala în cursul zilei de azi

„Suntem încântaţi de primirea făcută" ne declară ungurii

Jucătorii unguri părăsesc capitala în cursul ziiei de azi. Echipa care a făcut deliciul campionatelor este condusă de d. ing. NATTAN ENDRÉ şi este compusă din d-nii FERDINAND SOOS, EUGEN SCHMIED şi KAROL TILL.

Jucătorii unguri sunt încântaţi de primirea făcută şi au numai cuvinte de laudă pentru publicul român. Cât despre jucătorii români îi găsesc în mare progres. Bucureştiul a devenit — după ei — foarte frumos, situându-se printre metropolele Europei.

Pe scurt, pleacă cu cele mai frumoase sentimente şi doresc să revină cât mai curând.

Editura Societăţii Anonime „Universul", Bucureşti, Str. Brezoianu No. 23—25 — România

Taxa poştală plătită în numerar conform aprobării dir. generale p. t. t. nr. 24.464/939

2 LEI

UNIVERSUL

8 PAGINI

9 - 1940

Redacţia şi Administraţia: Palatul „UNIVERSUL" str. Brezoianu 23—25. Telefon: Centrala 3.30.10; Redacţia 4.21.81. Redactor responsabil EUGEN DUMITRESCU

Proprietar: „Universul", S. A. Adm.-delegat: STELIAN POPESCU Inscris sub No. 167, Trib. Ilfov

Nr. 9. — Anul III BUCUREŞTI. — Vineri 12 Ianuarie 1940

ABONAMENTE: Pentru grupări sportive 1000 lei anual

1 an LEI 500
6 luni LEI 270
3 luni LEI 150

BIBLIOTECA CENTRALĂ ASOCIAŢIA SIBIU

Justiţia sportivă

Biroul Federal F.R.F.A. se va pronunţa astă seară în penibilul caz al Gloriei C.F.R.—Mureşul, care a aruncat o pată atât de neagră asupra footballului în special şi sportului românesc în general.

Căci acest caz constitue un proces unic de moralitate în sport, care a angrenat o sumă de persoane cu frumos şi demn stat de serviciu în viaţa publică.

Sentinţa de astă seară nu va privi numai cele două grupări şi implicaţii în cauză, ci o întreagă moralitate prezentă şi viitoare.

Comisia de apel, o mână de oameni de justiţie, s'a pronunţat în felul în care simţământul de dreptate i-a îndrumat.

Astă seară, un for superior, Biroul Federal, este chemat să ratifice sau să caseze sentinţa dată de cei 7 magistraţi.

Şi nu ne îndoim că acest Birou va da sentinţa cea dreaptă, singura pe care justiţia o impune. Căci numai una poate exista.

Credem însă, că-i de datoria noastră să atragem atenţia asupra consecinţelor imense pe care le poate avea asupra moralităţii în sport o sentinţă care a urmat simpla impresie sau calea sentimentală.

Iată de ce trebue să ţină seamă membrii Biroului Federal la pronunţarea unei decizii aproape istorice.

VENUS a tratat -fără succes-

un match dublu cu Ferencvaros

Cu prilejul matchurilor pe cari le-a susţinut în Capitală echipa ungară Ferencvaros, conducerea secţiei de hockey a Venusului a început tratative pentru un dublu match Ferencvaros-Venus, primul urmând să se dispute la Budapesta.

Tratativele însă, au eşuat pentrucă ungurii au răspuns categoric: nu pot risca să organizeze în acest sezon la Budapesta un nou match cu o echipă românească.

Pe de altă parte, Venus nu a înţeles să perfecteze un match la Bucureşti, fără reciprocitate. Astfel că tratativele au atins, în scurt timp, un punct mort.

Pentru a treia oară Ferencvaros a învins H. C. Rapid

De data aceasta budapestanii au câştigat cu 2-0 (2-0, 0-0, 0-0)

Factura: modestă, spectacolul: minor, temperatura: — 5°

Gerul a fost aseară şi mai cumplit ca în ajun şi deaceia la matchul revanşă dintre Ferencvaros şi H. C. Rapid au asistat şi mai puţini spectatori ca alaltăeri.

Să fi fost în total 60—70 de spectatori. Ceeace înseamnă desigur un adevărat record, care însă nu credem să-i încânte pe organizatori.

SADOWSKY

Rapid a pierdut din nou, şi încă cu un scor mai mare ca în primul match, deşi a jucat cu mult mai bine ca Marţi seară.

In special în ultima repriză bucureştenii au fost numai în ofensivă, înghesuind pe adversar în treimea sa, dar n'au avut noroc cu shoturi şi pe deasupra şi portarul Kneusel a apărat excelent.

Ferencvaros a jucat mai bine ca în primul match şi dupăce au marcat două goaluri în prima repriză, au făcut joc de apărare. Această tactică a avut succes întrucât n'au primit nici un goal şi au câştigat un match în care au fost dominaţi în majoritatea timpului de joc.

DOUA GOALURI IN PRIMA REPRIZA

Imediat după începerea jocului, o şarjă a primei linii ungureşti aduce goal. Dr. Blazsejowski scapă pe aripa stângă şi centrează. Gergely II este nemarcat în centru, la câţiva metri de poartă şi înscrie nestânjenit, deschizând scorul. Suntem în minutul 1 şi Ferencvaros conduce cu 1.0. Acest lucru îşi arată efectele la bucureşteni, cari par cam încurcaţi şi nu le reuşeşte nimic. In ultimul minut dr. Blazsejowsky „întoarce" surprinzător un shot de pe aripa dreaptă şi Dron se trezeşte cu punckul în plasă.

Reprizele II şi III au avut acelaş aspect de dominare rapidistă.

JUCATORII

Cel mai bun om al învingătorilor a fost portarul *Kneusel* care ne-a amintit în unele momente pe faimosul său compatriot Csak.

Dintre ceilalţi jucători *Gergely II, Blazsejowsky* şi *Erdödy*, merită să fie menţionaţi.

La Rapid fundaşii *Biro* şi *Anastasiu* au făcut o partidă bună, ca deobiceiu. Dintre înaintaşi *Radian* a făcut lucruri frumoase, dar n'a fost înţeles de parteneri. *Telea* curagios, înfipt şi rapid. *Pană* şi *Tănase* au muncit mult.

ARBITRAJUL ŞI FORMAŢIILE

A condus d. Constantin Ţico, *de data aceasta singur şi fără nicio greşeală.*

Cele două echipe au jucat în următoarele formaţii:

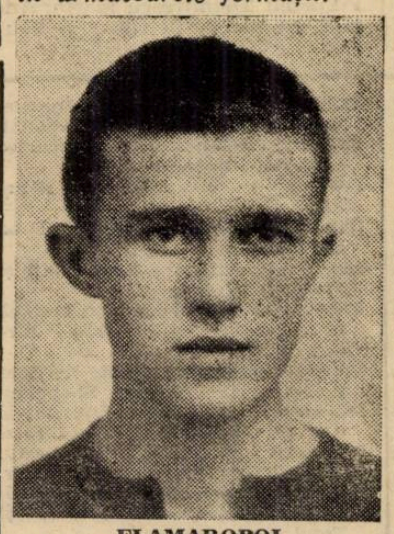

FLAMAROPOL

FERENCVAROS: Kneusel, *dr. Fenesy, Sarai (Sennyei), Forda, Gergely II, Blazsejowszky, Palfalvy, Gergely I, Erdödy.*

H. C. RAPID: Dron, Biro, Anastasiu, Tănase, Radian, Sadowski, Telea, Flamaropol, Pană.

GENOVA-TRIESTINA 1-0. — Zaro, portarul Triestinei, sare, spectaculos, la minge

Un match de rugby România-Spania la Bucureşti în Maiu

Tratativele au fost duse de conducătorii Stadiului Român

Relaţiile sportive dintre România şi Spania, inexistente până acum, au intrat pe un plan cu totul nou, care va asigura pe viitor o colaborare mult mai intensă. Intr'adevăr, după matchul de football din luna lunie, a fost perfectat şi un match de rugby.

Tratativele au fost începute de Stadiul Român, cu ocazia matchurilor de la Barcelona.

Conducătorii stadiştilor au discutat cu reprezentanţii federaţiei spaniole de rugby posibilitatea organizării unui match internaţional România-Spania la Bucureşti.

Spaniolii au acceptat principial şi s'a căzut de acord şi asupra datei.

Matchul a fost perfectat pentru 21 Maiu.

Revanşa ar urma să se dispute în timpul iernii, la Barcelona sau Madrid.

B. K. E.-H.C. Rapid în loc de România-Ungaria

Am scris în numărul nostru de eri că pentru 24 Ianuarie se proectează la Bucureşti un match de hockey între România şi Ungaria.

In cursul zilei de eri am fost informaţi că proectul a suferit o modificare în sensul că matchul urmează să se dispute între B. K. E. şi H. C. Rapid sau selecţionata Bucureştilor.

Football Football Football Football Football Football Football

Nici o cerere de legitimare nu s'a primit până ieri la F.R.F.A.

Cluburile îngrijorate din cauza dificultăţilor ce le întâmpină la procurarea extractelor de naştere

După cum se ştie, conform noului regulament de legitimări, grupările trebuiau să introducă la F.R.F.A. cereri noui de legitimare pentru toţi jucătorii lor, cu începere dela 1 Ianuarie 1940. Or, până acum au trecut deja 10 zile şi nici o cerere de legitimare nu s'a primit încă la federaţie.

Toţi conducătorii de grupări sunt extrem de îngrijoraţi şi au teamă că nu vor putea să-şi legitimeze jucătorii în termen din cauza dificultăţilor pe carj le întâmpină cu procurarea extractelor de naştere pentru jucători.

Cotizaţiile pe 1939-40 au rămas aceleaşi din trecut

In conformitate cu art. 39 din statut, Biroul Federal a menţinut pe anul sportiv 1939-40 cotizaţii pentru grupări ca şi anul trecut. Adică:

Echipele din Divizia A: 6000 lei
Divizia B: 2000 lei
Districtualele: 500 lei
Din comunele rurale: 200 lei

Cotizaţiile urmează a fi plătite — sub sancţiunea suspendării — cel mai târziu până la 1 Martie 1940.

Metalosport

o tânără formaţie care s'a relevat în actualul campionat

Una din echipele districtuale care s'a relevat în ultimul timp, este Metalosport.

Desigur că numele acestei grupări este destul de cunoscut publicului bucureştean, care se interesează din când în când şi de minusculele echipe din district, care le poate da ocazia să asiste la matchuri frumoase şi cari pot rivaliza câte odată chiar şi cu cele divizionare.

Metalosport a reuşit să ajungă la situaţia actuală prin munca depusă zi de zi atât de conducere cât şi de jucători.

METALOSPORT, FORMAŢIA CU O FORMA CONSTANTA

Printre puţinele echipe cari au avut în sezonul trecut o formă constantă, figurează şi Metalosport.

Aceasta s'a putut vedea îndeajuns de bine din rezultatele obţinute pe tot parcursul campionatului.

Dacă a pierdut câteva matchuri, aceasta a fost independent de voinţa jucătorilor. Cauza este că cei mai mulţi din ei au fost concentraţi şi înlocuitorii nu au dat satisfacţie necesară. Dacă au jucat totuşi titulari ei nu au mai putut face faţă de oarece veneau la match obosiţi.

In orice caz merită ca performanţele să fie remarcate de oarece au dispus de adversari cu oarecare valoaer.

Printre învinşi figurează actualul leader al seriei respective Socec Lafayette, Adesgo, A. G. E. R. etc.

REZULTATELE OBŢINUTE

Metalosport—A.S.C.A.M. 4—0.
Metalosport—S. E. T. 3—1.
Metalosport—Militari 3—4.
Metalosport—A. C. S. A. 3—1.
Metalosport—Metropola 2—3.
Metalosport—A.G.E.R. 4—2.
Metalosport—Luceafărul 2—4.
Metalosport—Adesgo 3—1.
Metalosport—Socec 3—1.
Metalosport — Metaloglobus 6—0.

Din rezultatele de mai sus se poate vedea că din cele 10 matchuri jucate a câştigat 7 şi a pierdut 3. A dat 33 goaluri şi a primit 17 acumulând 14 puncte fiind la un punct diferenţă de leader.

Eri la şcoala de antrenori s'a vorbit despre calităţile înaintaşilor

Lecţiile de azi

Eri la şcoala de antrencri d. dr. Virgil Economu a vorbit elevilor şcoalei despre „Calităţile înaintaşilor în echipele de football". D-sa a insistat asupra calităţilor ce se cer unui înaintaş în diferite posturi şi mai ales în echipele care aplică jocul românesc. A arătat apoi felul cum trebue să se comporte înaintaşii în atac şi în apărare.

La orele de gimnastică teoretică, dela 17-19, d. prof. Ioan Coja a vorbit despre „Programele de gimnastică în sală pentru antrenamentul jucătorilor de football în timpul iernei".

CURSURILE DE AZI

Azi sunt următoarele cursuri la Şcoala Naţională de Antrenori.

Dela 15—16 Gimnastică teoretică cu d. prof. Ioan Coja.

Dela 16-17 gimnastică practică cu d. prof. Ioan Coja.

Dela 17-18 anatomie cu d. dr. Boby Zamfirescu.

Dela 18-19 psihologie cu d. prof. Zapan.

Cursurile pentru arbitrii bucureşteni încep mâine

Comisiunea de arbitri a districtului Bucureşti a hotărît să deschidă mâine cursurile de arbitri.

Până acum au fost primite 40 cereri de înscriere cari vor fi triate azi. E probabil că vor rămâne maximum 30 elevi admişi definitiv.

Afară de aceştia, vor participa la cursuri toţi arbitrii activi din district.

Convocări

● *„Ciclop" convoacă, pe toţi jucătorii săi în ziua de 12 Ianuarie a. c. ora 8 jum. seara, în str. Vasile Lascar 10, fiecare urmând a prezenta extractele de naştere şi 4 fotografii.*

■ METALO SPORT anunţă pe această cale pe jucătorii săi, că antrenamentul în sală va reîncepe astă seară, Joi, la ora 7, în localul de gimnastică al şcoalei evanghelice din str. Luterană şi convoacă pentru a lua parte pe următorii jucători:

Chendreanu, Astorescu, Munteanu, Andreescu, Neacşu, Belitoreanu, Costel, Borbil, De Vitor, Filipescu, Dumitrescu Marin, Anghel, Şăinescu, Petrescu şi Seuciuc.

A fost întocmit programul complet al returului diviziei B, care va fi dat publicităţii la 16 Ianuarie

Deşi în vacanţă, comisiunea campionatului naţional a lucrat, pe tăcute, punând complet la punct programul returului diviziei naţionale B.

Acesta se află la d. Eugen Haţiegan, preşedintele comisiunii.

După câte suntem informaţi, returul diviziei naţionale B va începe la 12 Martie.

Programul complet va fi dat publicităţii în prima şedinţă a comisiunii, care se va întruni după cum s'a anunţat, la 16 Ianuarie.

Arena Venus va suferi numeroase transformări

Se ştie că spre sfârşitul anului trecut un viscol puternic a făcut stricăciuni arenei Venus. O parte din peluza populară a fost dărâmată.

Din informaţiile pe care le deţinem reiese că înainte de începerea campionatului, arenei Venus i se vor aduce importante transformări.

Astfel, peluza populară va fi construită din nou şi mărită, iar tribuna va fi prelungită până în loji. La intrări se vor amenaja scări care să asigure intrări şi eşiri comode.

La Ploeşti, cursurile pentru arbitri încep la 15 Ianuarie

Un apel al arbitrilor ploeşteni

PLOEŞTI, 10. — In sala stadionului municipal se va ţine, începând de Luni 15 cor., orele 7 seara, un curs de pregătirea unei noui serii de arbitri.

Sunt rugaţi a se înscrie toţi acei ce doresc a deveni arbitri şi cari îndeplinesc condiţiunile: cel puţin 25 ani şi cel mult 35 ani, o bună purtare; certificat de sănătate; o bună situaţie materială; de preferinţă foşti jucători sau conducători de cluburi.

Cursurile se ţin cu orice număr de înscrişi, fiind obligatorii.

Sunt rugaţi a participa atât vechi arbitri, fiindcă se va proceda cu această ocazie la recapitularea regulamentului, precum şi elevii înscrişi în toamnă.

Pentru acei cari doresc să urmeze cursurile şcoalei, înscrierile se fac la d. Ionescu-Ţopé, la Banca Comercială Română.

CURSURI PENTRU CONDUCATORI ŞI JUCATORI

Comisiunea districtuală de foot-ball din localitate, face cunoscut grupărilor din judeţul Prahova, că în mod irevocabil cursurile pentru comentarea regulamentului de administraţie şi foot-ball, pentru delegaţi şi jucători, încep pe ziua de 15 cor.

Cursurile au loc la stadionul municipal şi până la data de mai sus, toate grupările sunt invitate a trimite tablouri de delegaţii, precum şi de jucătorii ce vor audia cursurile.

SPECTACOLE

Teatre

OPERA: Relache

NAŢIONAL: Matineu şi seara: Casa inim. sfărâmate

STUDIO: mat. şi seara: Fericirea mea

REGINA MARIA: Părinţii teribili

SARINDAR: mat.: Calul năzdrăvan seara: Figurantul

MUNCA ŞI VOE BUNA: mat.: Inimă de mamă; seara: Vreau să muncesc.

COMOEDIA: ora 3: Marion.; ora 6: Peg; ora 9 Marion.

SAVOY: Relache

ALHAMBRA: Pe frontul Alhambra numai noutăţi

LIGA CULTURALA: Fiecare cum vede

ALHAMBRA BABY (Pasagiul Comoedia): Alhambra iubeşte

Cinematografe

ARO: Vin ploile, jurnale Fox şi O. C. R.

CARLTON: Când felinarele se sting şi jurnal nou Fox.

SCALA: „Antanta Cardială" şi jurnal Paramount

TRIANON: Iarmarorul şi Jurnal noul Paramount.

A. R. P. A.: Cei 3 muşchetari.

SELECT: Delir.

PALAS BD.: Diavolii roşii (operă completă).

FEMINA: Paradisul pierdut.

REGAL: Primul Sărut şi Jurnal Paramount.

CAPITOL: Ţară fără femei şi jurnal Fox şi O.C.R.

FORUM: Ea şi el şi visul unei prinţese.

ELISÉE: Aventurile lui Huckleberry Finn şi jurnal Paramount.

ROXY: Prietena noastră moartea şi jurnal românesc.

OMNIA: Nu vreau să mor şi artişti.

RIALTO: Jertfa supremă şi D-na din Malacca.

AIDA: Nanette are trei iubiţi şi Fraţii Ritz şomeri.

AMERICAN: O noapte de pomină O completare cultutrală şi Jurnal cu ultimile ştiri.

BARCELONA: Aventurile lui Sam Savier şi Drama din Shanghai.

BIZANTIN: Noaptea amintirilor şi Revista revistelor cu Fraţii Ritz.

CARMEN: Manuela şi Kentucky.

COTROCENI: Enigmaticul Mister Moto şi Nopşi albe în Petrograd.

DACIA: Desmoşteniţii soartei şi Totul pentr dragoste.

DIANA: Pentru patrie şi Viaţă de artist cu Shirley Temple.

DICHIU: Gibraltar şi Suzana.

EDISON: Adio Mrs. Chips, Mormântul lui Gingiscan şi trupa Georgescu Iaşi.

FLORIDA: Sergentul Berry şi Păcatul Hellenei Willfur.

FRANKLIN: Nu vreau să mor, Jurnal şi completare.

GLORIA: Fiica Madelenei Ninon Valin, Franţa este apărată de linia Maginot, Jurnal şi completare.

GRAND: Vasul robilor şi Adio pentru totdeauna.

GRIVIŢEI: Jertfa supremă şi Honolulu.

ILEANA: Femei în olb şi New-York sub teroare.

LUCIFER: Poltava şi Azi cânt pentru tine

LIA: Oraşul blestemaţilor şi Un înger de fată.

LIZEANU: Trei camarazi şi Marco Polo.

MILANO: Echipa de onoare şi Ultima baricadă.

MARNA: Tarzan în exil, Lordul Jeff şi trupa de reviste Titi Mihăilescu.

MIORIŢA: Se aprind făcliile şi Familia judecătorului Hardy.

MARCONI: Sergentul Berry, Cântecul privighetorii, Jurnal Paramount şi trupa de reviste şi comedii Dayol

MODEL: Stăpânul metropolei şi Războinerea mexicană.

NONI: Robin Hood şi Etan şi Bran „Fru Diavoli".

NISA: In zori de zi şi Doamna din Malacca

NERO: Pumnul de fier şi Sabotaj.

ODEON: Se aprind făcliile şi Ordin de chemare.

PACHE: Honolulu şi Se caută o femee

PARIS: Noaptea destinului şi jurnal vorbit românește.

REX: Tarzan în exil şi Andy Hardy Cowboy.

RAHOVA: Iluzii şi Misiunea doctorului Kildare.

SPLENDID: Suferinţele unei mame şi Svăpăiata

TRIUMF: Demonul alb şi Atac în Mediterana.

TOMIS: Suferinţele unei mame, Jurnal şi completări.

UNIC: Oraşul blestemaţilor şi Un înger de fată.

UNIREA: Serge Panine şi De a-şi fi rege.

VENUS: Regina carnavalului şi panică în univers.

VOLGA: Ea şi el şi Secretul unei actriţe.

VOLTA BUZEŞTI: Soţul meu conduce ancheta şi Oameni cari înfruntă moartea.

VERGU (bariera Vergului): Lucreţia Borgia şi Valsul nemuritor.

Football Football Football Football

Gloria conduce cu 3-2...

...dar Mureşul n'a pierdut încă „matchul"

...deşi se pare că Varday a făcut o nouă „gafă"

Votul preşedintelui va fi hotărîtor?

Prevederile au fost confirmate total. A fost o şedinţă pasionantă, cu episoade neaşteptate iar biroul federal a amânat sentinţa pentru azi.

Va rămâne sau nu va rămâne Gloria în divizia naţională A?

Intrebarea nu este însă atât de „hamletică" pe cât pare. Pentrucă se poate anticipa cu destulă uşurinţă sentinţa.

Desigur ,dacă ar fi să credem ceeace se discută — pasionat şi secret — pe culoarele Federaţiei.

GLORIA SE APARA ARATAND... CONTRAZICERILE C. S. A.

Reconstituirea şedinţei acesteia, care va fi piatră de hotar în footballul nostru, nu este un lucru dificil. Oamenii dela F. R. F. A. reţin amănuntele şi ştiu să le redea destul de clar.

Aşa cum am anunţat, la şedinţa de Marţi au participat şi cei doi membri concentraţi: d-nii Paul Nedelcovici şi Birăescu.

Au judecat deci d-nii: col. T. Davila, Liviu Iuga, Paul Nedelcovici, Birăescu, Paul Costescu, Leonte Stoicaru şi cu vot consultativ Virgil Economu.

Şedinţa a început prin pledoaria avocatului Gloriei.

Apărarea gălăţenilor constă în prezentarea unor contraziceri din dosar şi din decizia comisiei superioare de apel.

In tot acest timp delegatul Mureşului a umplut o coală de petiţie cu notiţe.

Dar... atunci, când biroul federal i-a dat cuvântul,... a citit o întâmpinare, pe care o adusese dela Târgul Mureş.

(Cineva din biroul federal a declarat după şedinţă că dacă Gloria va câştiga procesul ar trebui să mulţumească şi delegatului mureşan pentrucă a apărat-o destul de bine).

VARDAY A PIERDUT INCA ODATA MATCHUL?

Lucrurile acestea se petreceau pe la miezul nopţii (este, aşadar, un foarte bun decor de roman poliţist), când apărătorul Mureşului cere biroului federal să mai audieze încăodată pe Varday, care era pe culoarele F.R.F.A.

Portarul mituit este militar în Capitală, astfel că n'a fost adus în mod special dela Târgul Mureş.

Şi Varday a fost audiat din nou. Se pare că depoziţia lui procesului s'au contrazis şi dela dosar şi aceea din seara că aceasta ar putea fi o probă importantă în favoarea gălăţenilor.

„Varday a pierdut încă odată matchul, **spunea un alt membru al biroului federal.**

(Rămâne de văzut cât preţ se poate pune pe depoziţia dela miezul nopţii a unui om simplu, obosit şi intimidat: era doar un portar acuzat în faţa forului suprem al footbalului nostru. Să nu uităm că s'a intimidat chiar delegatul grupării, care este şi avocat).

GLORIA CONDUCE CU 3:2...

Biroul federal s'a hotărît repede. A amânat pronunţarea pentru azi.

Până atunci, toată lumea „numără" voturile. Consideraţii psihologice, atitudinea unor membri în timpul şedinţei, totul a fost pus în balanţă şi după calculele celor „iniţiaţi".

Gloria are şanse de a rămâne în divizia naţională A. Pentrucă în momentul de faţă Gloria conduce cu 3:2.

Şi iată cum. Calculele sunt „simple".

Sunt pentru menţinerea Gloriei în divizia naţională următorii judecători: d-nii Liviu Iuga, Leonte Stoicaru şi d. col. T. Davila.

Sunt contra: d-nii Paul Nedelcovici şi Paul Costescu.

VOTUL PREŞEDINTELUI VA FI HOTARITOR?

Al şeaselea membru, d. Birăescu a luat dosarul acasă pentru a-l studia.

Se pare că d-sa este „contra", astfel că scorul matchului ar putea să fie 3:3.

Atunci votul preşedintelui — dacă d. col. T. Davila are vot dublu — va fi hotăritor.

Gloria C. F. R. va învinge în prelungiri cu 4:3.

. . . . . .

Să nu uităm însă că toate acestea sunt presupuneri. Evident, mai mult sau mai puţin apropiate de adevăr. Dar nimeni nu poate cunoaşte ce gândesc membrii biroului federal.

Hotărirea, pe care o va lua acest for superior este prea covârşitoare pentru moralitatea footballului nostru pentruca ea să fie dată imediat după o şedinţă obositoare.

In orice caz, opinia sportivă aşteaptă cu nerăbdare dar şi cu încredere decizia biroului federal.

Atenţie Gripa!

Fiţi cu băgare de seamă: la primul simptom, luaţi TABLETELE ASPIRIN cu crucea „Bayer"

BAYER

La 21 Maiu echipa B a Ungariei va juca la Timişoara cu selecţionata oraşului

Printr'o adresă trimisă mai de mult, federaţia ungară de football propunea forului român ca echipa B a Ungariei, care va juca în Bucureşti la 19 Mai, să susţină în România un al doilea match.

Oferta forului ungar a fost transmisă grupărilor şi districtelor.

Dintre acestea, numai Timişoara s'a oferit, astfel Ungaria B va juca la 21 Mai la Timişoara cu selecţionata oraşului.

Ungurii sunt dispuşi să joace şi la toamnă cu România A şi B

După cum anunţăm în altă parte a ziarului, d. Liviu Iuga a avut eri dimineaţă o convorbire telefonică cu d. Gidofalvy.

Cu acest prilej, oficiosul ungur a confirmat odată în plus matchurile dela 19 Mai şi a propus ca revanşele acestor partide să se dispute chiar la toamnă: România A.—Ungaria A la Bucureşti şi Ungaria B—România B la Budapesta, la date care urmează să se stabilească prin corespondenţă.

D. Liviu Iuga va trata la Budapesta angajarea câtorva echipe ungare

Cu prilejul vizitei la Budapesta, unde va participa la conferinţa Cupei Europei Centrale şi a Cupei Europei, d. Liviu Iuga va trata angajarea câtorva echipe ungare fruntaşe: Ferencvaros, Kispest, Ujpest etc., pentru turnee care să se desfăşoare la primăvară şi la vară.

Echipele acestea urmează să joace la Bucureşti şi Timişoara.

Inlesniri făcute de F.R.F.A. grupărilor care preschimbă carnetele jucătorilor vechi

Biroul Federal, sesizat de numeroase întâmpinări în legătură cu dificultăţile întâmpinate de grupări cu obţinerea extraselor de naştere ale jucătorilor, în vederea preschimbării carnetelor de legitimare, — spre a veni în ajutorul grupărilor — a decis ca pentru jucătorii vechi pentru care se cere preschimbarea de carnete, extrasele de naştere pot fi înlocuite cu orice act oficial din care să rezulte precis numele şi prenumele, locul şi data naşterii, precum şi confesiunea jucătorului.

Obligativitatea extraselor de naştere rămâne întreagă pentru jucătorii noui care se legitimează pentru prima dată.

Cu această ocazie se atrage atenţia grupărilor asupra comunicatelor publicate în Rombol Nr. 99 şi 100/1939, privitoare la preschimbarea cranetelor de legitimare, invitându-se a-şi procura formularele necesare a întocmi şi înainta de urgenţă cererile şi carnetele pentru preschimbare, spre a nu se aglomera în ultimul moment serviciul de legitimări.

● AUER se înapoiază Vineri, venind dela Arad, unde şi-a petrecut vacanţa.

● Biroul federal a afiliat provizoriu gruparea Isvorul Nou din Bucureşti.

Tot Cupa Balcanică...

Litigiul care există între Bulgaria şi România pe tema proprietăţii Cupei Balcanice, este arbitrat de d. av. Mauro, care însă nu şi-a depus încă raportul.

D. Iuga se va informa precis asupra acestei chestiuni la conferinţa dela Budapesta, la care va lua parte şi d. av. Mauro.

Campionatul de răsboiu al Angliei

In cadrul campionatului de răsboiu al Angliei s'au înregistrat Sâmbătă următoarele rezultate:

GRUPA SUD A.

Chrystal Palace—Clapton Orient 1:1; Millwall—Watford 1:1; Norwich City—Charlton Athletic 1:0; Westham United—Southend United 4:0.

GRUPA SUD B.

Queens Park—Aldershot 3:1; Brighton—Brentford 3:2; Bournemouth United-Portsmouth 5:0; Chelsea—Fulham 1:1.

GRUPA NORDEST

Middlesbrough—Bradford City 3:0; Hull City-Huddersfield Town 2:0.

GRUPA WEST

Everton—Manchester United 3:2; Liverpool—Manchester City, 7:2.

GRUPA NORDVEST

Olaham Athletic—Blackburn Rovers 3:1.

GRUPA SUDEST

Torquay United-Swindson Town 3:2; Swansea Town—Plymouth Argyle 2:0.

GRUPA EST

Doncaster Rovers — Grimsby Town 2:0; Rotherham United—Lincoln City 1:0; Notts Forest—Chesterfield 2:2.

MATCHURI AMICALE: Newcastle United—Leeds United 3:0; Sheffield United—Burnley 2:2.

D. Liviu Iuga părăseşte Capitala azi plecând spre Budapesta

D. Liviu Juga, directorul tehnic al federaţiei de football, a fost desemnat să ne reprezinte la conferinţa dela Budapesta, unde se hotărăşte soarta footballului Europei Centrale.

D-sa va părăsi capitala astăseară, după şedinţa Biroului Federal. D. Juga, în afară de chestiunile tehnice, va căuta să rezolve şi toate litigiile existente între federaţia noastră şi celelalte.

Vor fi achitate cu această ocazie toate datoriile pe cari F. R. F. A. le are în străinătate.

Campionatul Spaniei

In cadrul campionatului Spaniei s'au înregistrat următoarele rezultate:

Barcelona-Betis 2:0
Deportivo Espanol-Racing 3:2
Siviglia-Celta (Vigo) 4:1
Hercules-Atletic Madrid 4:1
Atletic Bilbao-Saragozza 1:1

In fruntea clasamentului se găsesc echipele Deportivo Espanol, Siviglia, Hercules şi Saragozza cu câte 7 puncte. In ordine urmează Barcelona, Madrid (6), Atletic Madrid, Valencia (5) Atletic Bilbao, Rasing Santander (4), Betis (2) şi Celta (0).

Sporturi de iarnă

Săptămâna internațională a sportului de iarnă la Garmisch Partenkichen

Menținerea relațiilor sportive de către Germania cu țările neutre și prietene în timp de războiu a fost pretutindeni privită ca un factor hotărîtor în favoarea Reichului. Cele 50 întâlniri internaționale din primele luni ale războiului, precum și a matchurilor proiectate pentru anul 1940 dovedesc că sportul german a rămas activ și că este decis să-și păstreze rolul de frunte în concursurile pașnice dintre națiuni. Această dovadă o face mai ales cea de a patra săptămână internațională a sportului de iarnă, organizată pe terenurile olimpice din Garmisch-Partenkirchen între 26 Ianuarie—4 Februarie 1940.

Când, în Iunie 1938, a fost încredințată Germaniei organizarea celei de a 5-a Olimpiadă de iarnă, s'a început imediat o muncă febrilă pentru construcția instalațiilor noui și moderne în Garmisch-Partenkirchen. Izbucnirea războiului nu a avut nici o influență asupra mersului lucrărilor. Deși între timp Germania și-a depus mandatul de organizare a jocurilor de iarnă, lucrările au continuat totuși cu aceiaș energie și fără a se aduce nici cea mai mică modificare sau îngrădire a planurilor inițiale.

Concursurile „Săptămânei internaționale din Garmisch-Partenkirchen" nu au fost organizate în locul Olimpiadei a V-a, ci numai pentru a menține o veche tradiție și pentrucă sportivii nu înțeleg să renunțe la această mare manifestație a sportului de iarnă. Că însăși neutrii au primit cu entuziasm vestea, o dovedește numărul surprinzător de participări anunțate. La puțin timp după ce s'a făcut cunoscută data jocurilor, și-au dat adeziunea, anunțându-și participarea, opt națiuni. Deosebit de numeroase sunt delegațiile ce vor fi trimise de Italia, Bulgaria, Jugoslavia, Slovacia și protectoratul Boemiei și Moraviei. Campionatele Bavariei în alergări de plecare și slalom deschid săptămâna jocurilor din Garmisch. In zilele următoare au loc concursurile pentru campionatul german de hockey pe ghiață, însoțite de mari exhibiții artistice internaționale. A doua parte a săptămânii începe la 1 Februarie cu o ștafetă de 4x10 km. Incoronarea și finalul jocurilor sportive din Garmisch-Partenkirchen o formează un impresionant turnir de hockey pe ghiață între patru țări și concursurile de slalom, salturi și alergări de plecare.

Terenul olimpic va fi amenajat până la începutul săptămânii sportului, astfel încât desfășurarea concursurilor să fie asigurată în cele mai bune condițiuni sportive. Aparate speciale au și intrat în acțiune pentru a pregăti o ghiață artificială de prima clasă, rezintentă la 10 și chiar mai multe grade căldură. Ninsoarea abundentă din ultimele săptămâni a depus un strat gros de zăpadă, care a luat organizatorilor orice griji în privința pericolului din partea „Föhn"-ului. Pentru caz de nevoie stau la dispoziție linii ferate de munte spre a transporta echipele și spectatorii în locurile înalte, unde se găsesc ținuturi asigurate în ceeace privește zăpada. Spectatorul îndrăgostit de sport ca și sportivul pasionat vor saluta cu aceiaș satisfacție funicularul de ski, recent introdus, care face legătura între vale și punctul de plecare, „Horn", așezat la 600 m. înălțime, cu o lungime de aproape 2.000 m. șio funie circulară de 4350 m., acest funicular este printre cele mai mari din lume. In sfârșit, problema întreținerii este soluționată în așa fel încât toate dorințele să poată fi satisfăcute. Legături de trenuri excelente facilitează călătoria până în stațiunea olimpică. Garmisch-Partenkirchen își așteaptă oaspeții, cari vor găsi și în 1940, la cea de a IV-a Săptămână internațională a sportului de iarnă, tot ceeace poate încânta și toate condițiile, cari au creiat acestei localități de munte faima sa mondială.

In cadrul pregătirilor pentru campionatul național de hockey

Venus va susține două jocuri la Cernăuți

Contrar aparențelor, echipa de hockey a Venusului nu șomează. Numai că nu susține matchuri, încolo jucătorii „negri" se pregătesc intens în vederea campionatului național care va începe la 22 Ianuarie.

Eri după amiază venusiștii — în frunte cu Bâzu Cantacuzino și Andrei Bărbulescu — au făcut un sever antrenament, iar în zilele următoare vor continua metodic aceste pregătiri.

Cu câteva zile înainte de începerea campionatului, Venus — după cum suntem informați — va susține două matchuri la Cernăuți în compania echipelor locale Dragoș Vodă și Jahn.

Acestea vor servi la verificarea formei echipe înainte de campionat.

La Poiana Țapului

O. L. T. patronează Duminică primul concurs țărănesc al anului

Duminică 14 Ianuarie la Poiana Țapului se va desfășura sub egida Oficiului local de turism, un concurs de ski țărănesc primul pe acest an.

Este inutil să mai insistăm asupra fericitei inspirații pe care a avut-o O. L. T. prin organizarea acestui concurs, care va strânge la start pe toți flăcăii din Poiana Țapului și care are de scop popularizarea acestui sport în massele țărănești.

Ideea concursurilor țărănești a fost aplicată la noi încă de anul trecut când s'au bucurat de un strălucit succes de participare.

Pentru încurajarea celor cari se vor distinge, O. L. T. prin bunăvoința președintelui său a înzestrat concursul cu premii în valoare de 5000 lei, cari vor consta în echipamente de ski.

Sâmbătă se va organiza o dimineață de sporturi de iarnă pentru străjerii din Capitală

Din inițiativa direcției educației fizice și a legiunei de străjeri Bucuretși și cu sprijinul patinoarului Cișmigiu și A. S. F. C.-ului, se va organiza Sâmbătă 13 Ianuarie, o dimineață de sporturi de iarnă pentru străjerii din Capitală.

Prin bunăvoința administrației patinoarului din Cișmigiu, străjerii vor putea patina gratuit între orele 9—11, după toate probabilitățile se va face apel la câțiva patineuri buni din Capitală, care să facă în acea zi o demonstrație în fața străjerilor și străjerelor.

Pe terenul dela Belu se vor face aplicații de ski, mers în teren șes și atât cât zăpada va permite coborîri.

SPORTURILE DE IARNA VOR FI INCURAJATE

In tot timpul iernei, legiunea București de străjeri va organiza o intensă activitate sportivă printre străjeri. Stolul liceului Titu Maiorescu a organizat pe terenul de tennis un patinoar unde străjerii pot patina în condițiuni foarte avantajoase, prin bunăvoința A. S. F. C.-ului, cele două terenuri de tennis improvizate în patinoare vor fi puse Sâmbătă la dispoziția străjerilor dela stolul Spiru Haret. Straja Țării va interveni pe lângă școlile din Capitală să improvizeze în limitele posibilităților terenuri de patinaj, care să fie puse la dispoziția străjerilor.

O EXCURSIE LA PREDEAL

Legiunea de străjeri București va organiza Sâmbătă 20 și Duminică 21 Ianuarie, o excursie la Predeal cu un grup de 60 de străjeri. In cadrul acestei excursii se va organiza și un concurs de ski.

Ferencvaros joacă astăzi și mâine la Cernăuți

In continuarea turneului în România, Ferencvaros va juca astăzi și mâine la Cernăuți cu Dragoș Vodă și Jahn.

Turneul va lua sfârșit Duminică, cu matchul pe care oaspeții îl vor susține la Cluj în compania echipei locale „Soc. de Patinaj".

Comitetul federației române de ski va ține Duminică o importantă ședință la Predeal

După cum am anunțat Duminică dimineața se va întruni la Predeal comitetul federației române de ski. Ordinea de zi a acestei ședințe cuprinde chestiuni extrem de importante. Iată câteva din problemele care se vor discuta la Predeal în ședința de Duminică:

Modificarea regulamentului F. R. S.; funcționarea regionalelor și a școlilor naționale de ski; chestiunea participării la diferitele concursuri internaționale; organizarea campionatelor naționale; diverse.

Cercul de patinaj Arad a învins Politehnica la Timișoara cu 3-0

Sâmbătă după amiază s'a jucat la Timișoara, matchul de hockey dintre echipele cercului de patinaj din Arad și Politehnica din Timișoara.

Spre surprindere arădenii au câștigat cu 3:0 (0:0, 2:0, 1:0), prin punctele marcate de Régner II (2) și Régner III.

Revanșa acestui match se va juca Duminică la Arad.

Venus a jucat ieri la Ploești și a învins Prahova cu 5-1 (2-1, 2-0, 1-0)

PLOEȘTI, 10. — Gruparea locală de hockey „Prahova" a jucat un match cu „Venus" din București.

Partida s'a disputat pe patinoarul stadionului municipal, în prezența unei mari mulțimi de spectatori, la ora 3 d. a.

Venus a prezentat garnitura complectă, din care n'au lipsit Bâzu Cantacuzino, Bărbulescu și antrenorul polonez, care este legitimat pentru „negri".

Bucureștenii, deși au avut în ploeșteni un adversar puțin periculos, totuși au trebuit să se întrebuințeze serios, spre a învinge.

Prahova are o echipă de tineri, lipsiți de technica și rutina bucureștenilor și dacă dispuneau și de Farcaș, atunci cedau la un scor și mai mic, redutabilului lor adversar.

Rezultatul final a fost de 5-1 pentru bucureșteni, goalurile fiind marcate de Bâzu Cantacuzino, Titinel și de [illegible]nez pentru oaspeți și de Schrameck pentru ploeșteni.

Scorurile reprizei au fost: 2-1, 2-1, 1-0.

A arbitrat un venusist, care a fost totuși foarte obiectiv.

Matchul a fost atractiv și foarte spectaculos.

Adunarea generală a Sky Clubului Prahova se ține irevocabil azi

PLOEȘTI, 10. — In sala stadionului municipal are loc mâine Joi, 11 cor., orele 8 seara, adunarea generală a asociației sportive „Sky Club Prahova".

La ordinea de zi sunt importante chestiuni de discutat, deaceea sunt rugați a lua parte toți membrii grupării.

Fiind a doua adunare, se va ține cu orice număr de membrii prezenți.

Duminică a doua ședință la Vârful cu Dor

In cadrul școalei naționale de ski dela Sinaia, Ski Club București va organiza Duminică 13 Ianuarie la Vârful cu Dor a doua ședință pentru cei avansați.

Tot la Vârful cu Dor își dau întâlnire membrii T. C. R-ului care se pregătesc în vederea marilor competițiuni din acest sezon.

F. R. B. T. și-a alcătuit programul concursurilor și campionatelor naționale

Federația română de bobsleigh și tobogganing a fixat programul concursurilor și campionatelor naționale pe anul 1940.

Concursurile se vor desfășura ca și în ceilalți ani la Sinaia, vor începe în ziua de 17 Ianuarie și vor ține o săptămână.

Programul se prezintă astfel :

17 IANUARIE ZIUA I

Ora 10. — Adunarea tuturor concurenților pe echipe și a oficialilor în fața sediului F. R. B. T. de unde vor pleca încolonați la pista de bob și unde va face deschiderea oficială a concursurilor în prezența oficialilor și autorităților.

Ora 10,15. — Comisia Tehnică va examina pista și va încheia proces verbal.

Ora 11. — O coborîre de antrenament pentru boburile de 4 și 2 persoane în continuare.

Ora 12. — Cupa „Iorgu Arsenie" prima coborâre bob. 4 persoane.

După amiază. — Ceai dansant, concurs săniuțe pentru copii.

18 IANUARIE, ZIUA II

Ora 9. — O coborâre de antrenament bob 4 persoane și 2 persoane.

Ora 10. — Cupa Ef. Sp. Civile bob 4 persoane o coborâre.

Ora 11. — Cupa Tillea bob 4 persoane o coborâre.

Ora 12. — Cupa Of. Nat. Turism bob 2 persoane o coborâre.

19 IANUARIE, ZIUA III

Ora 9. — O coborâre de antrenament bob 4 persoane și 2 persoane.

Ora 10. — Cupa Mac. C-tinescu bob 4 persoane, I coborâre.

Ora 11. — Cupa Iorgu Arsenie bob 4 persoane a II coborâre.

20 IANUARIE, ZIUA IV

Ora 9. — O coborâre de antrenament bob 4 persoane și 2 persoane.

Ora 10. — Campionat Național Militar bob 4 persoane I coborâre.

Ora 11. — Cupa Sinaia bob 4 persoane o coborâre.

Ora 12. — Cupa U. F. S. R. bob 4 persoane o coborâre.

21 IANUARIE, ZIUA V

Ora 9. — O coborâre de antrenament bob 4 persoane și bob 2 persoane.

Ora 10. — Cupa Ministerului Aerului și Marinei bob 4 persoane I coborâre.

Ora 11. — Cupa Mac Constantinescu bob 4 persoane II coborâre.

Ora 12. — Cupa Primăria Capitalei bob 2 persoane I coborâre.

22 IANUARIE, ZIUA VI

Ora 9. — O coborâre de antrenament bob 4 persoane și bob 2 persoane.

Ora 10. — Cupa Iorgu Arsenie bob 4 persoane a III coborâre.

Ora 11. — Campionatul Militar bob 4 persoane a II coborâre.

Ora 12. — Cupa M. Ghelmegeanu bob 4 pers. I coborâre.

23 IANUARIE, ZIUA VII

Ora 9. — O coborâre de antrenament bob 4 persoane și 2 persoane.

Ora 10. — Campionat Național bob 4 persoane I coborâre Cupa Regele Carol II.

Ora 11. — Campionat Național bob 2 persoane I coborâre Cupa Regele Carol II.

Ora 12. — Campionat Național 4 persoane II coborâre.

24 IANUARIE, ZIUA VIII

Ora 9. — O coborâre de antrenament bob 4 și 2 persoane.

Ora 10. — Campinoat Națioonal bob 4 perosane III coborâre.

Ora 11. — Campionat Național bob 2 persoane II coborâre.

Ora 12. — Campionat Național bob 4 persoane IV coborâre.

Ora 16. — După amiază festivitatea închiderii concursurilor.

INSTRUCȚIUNI

In ajunul zilei pentru deschiderea concursurilor oficial se vor verifica și cântări toate boburile. Antrenamentele vor începe pe ziua de Duminecă 14 Ianuarie 1940 ora 9, iar Marți la amiază pista se închide.

Sediul Federației va fi la oficiul local de Turism dela Sinaia.

Orice informațiuni în legătură cu acest concursuri se pot lua dela d. Tită Rădulescu.

R U G B Y

Consideratiuni și bilanțul turneului efectuat de Stadiul Român în Italia și Spania

Plecat fără mare vâlvă, fără declarații că vor învinge peste tot și privit cu neîncredere de mulți sportivi, dar nu de rugby, Stadiul Român, clubul regretatului „Nea Nae Mărăscu" a reușit în turneul efectuat în această iarnă în Italia și Spania, prin rezultatele obținute să se instaleze în fruntea echipelor cu renume din alte ramuri sportive, să facă o demnă propagandă sportului nostru peste hotare și să obțină prima victorie a anului pe meleaguri străine.

Pentru un club care se bazează pe pur amatorism această performanță este și va fi răsplătită cu cea mai mare stimă de toți românii și vine să ne adeverească încă odată că rezultatele obținute de jucătorii cari fac sport din dragoste pentru sport, sunt superioare acelor jucători plătiți cari în multe cazuri, pentru interes, își vând și clubul.

D-nii arhitect Octav Ionescu, președintele clubului și colaboratorii săi prețioși, prof. Virgil Ioan, arh. Eugen Stoian precum și toți jucătorii cari au contribuit în măsură egală la dobândirea frumoaselor succese, merită toate laudele noastre.

Dar, să trecem la fapte.

IN ITALIA

Cu un lot de 20 jucători printre care 5 împrumutați dela alte cluburi: F. Covaci, Nicu Nicolau și Fanella-Boeru dela Vif. Dacia, Tănase dela Venus și Ciupea dela R. C. 13, în ziua de 23 Decembrie, spre Italia, unde avea perfectate patru matchuri.

Primul match și cel mai greu după o călătorie obositoare, l-a susținut contra echipei campioane a Italiei Amatorii-Milano în ziua de 26 Decembrie, unde pe drept și scuzabil a fost învins la scor 31-0, după ce o repriză au rezistat eroic.

In ziua de 28 Decembrie, la Parma, unde au terminat la egalitate 3-3. Au dominat tot timpul dar arbitrul, un italian, a voit ca rezultatul să fie nedecis. Italienii au egalat în ultimele minute.

Culmea a fost la Napoli unde în ziua de 30 Decembrie a întâlnit pe G. U. F. Napoli de unde învingător sigur tot prin bunăvoința arbitrului a eșit învins la limită cu 18-8 (4-8). Aici a dominat tot timpul și în prima repriză a condus cu 8-4. Prin jocul frumos și cavaleresc chiar, publicul încuraja și credea victorioasă la scor echipa română. In repriza II-a a intervenit arbitrul care a oprit toate acțiunile periculoase ale românilor dând în schimb italienilor un essai mură în gură. Dar arbitrul nu s'a oprit aici. Pentru a scoate echipa napolitană învingătoare, în ultimul minut a dat lovitură liberă în fața butt-urilor stadiste pe motiv că Tudor Ion a scăpat mingea înainte. Lovitura transformată a adus victoria echipei gazde.

Publicul însă a aplaudat îndelung echipa română pentru jocul fair, însă ce folos !

In prima zi a anului 1940 jucând la Roma contra selecționatei locale și în fața unei asistențe de peste 10.000 persoane, St. Român a făcut cea mai frumoasă figură în Italia. A terminat la egalitate însă după un joc de toată frumusețea în care a dominat o selecționată în care se găseau mulți internaționali italieni. Și aici arbitrul a avut misiunea lui.

După match, Stadiul Român a fost invitat la banchete și escortat tot timpul de spectatorii italieni, fapt care dovedește că a fost pe placul publicului.

IN SPANIA PRIMUL MATCH, PRIMA VICTORIE ROMANEASCA A ANULUI PESTE HOTARE

La 6 Ianuarie întâlnind la Barcelona selecționata orașului, Stadiul Român a obținut o victorie netă 13-3 (3-0) ceeace coincide cu prima victorie românească în noul an peste hotare.

A doua zi, 7 Ianuarie, tot la Barcelona, Stadiul Român a întâlnit redutabila selecționată a Cataloniei cu care a terminat la egalitate 3-3 (0-3) după ce a dominat.

Jocul frumos practicat de români în Spania a produs o vie impresie în cercurile cunoscătorilor destul de mulți (în nordul Spaniei, în special Catalonia, se joacă foarte mult rugby și de clasă ridicată) fapt pentru care a primit două oferte din Portugalia. Conducerea St Român a declinat ofertele portugheze din lipsă de timp însă și-a aranjat un frumos turneu pentru iarna viitoare.

După cum vedem, o singură înfrângere pe merit în Italia, restul parțialitatea arbitrilor și ghinion.

In Spania succes deplin și arbitri buni.

GOAL-GETERII TURNEULUI

1) A. Gabay a marcat de 3 essay-uri egal 9 puncte.

2) Nicu Nicolau și Gică Ionescu au marcat câte două essai-uri egal 12 puncte.

3) Tudor Ioan a transformat de 3 ori totalizând 6 puncte.

CLASAMENT

a b c d e f g

6-1-3-2—27 : 50=11 puncte

a matchuri jucate, b. câștigate, c. nule d. pierdute, e. puncte date, f. primite, 9 totalul punctelor obținute.

Stadiul Român sosește în Capitală Duminică, 14 Ianuarie.

Florin Brătan

NATAȚIE

Vasile Aranyosy și Paul Puscașu vor activa în sezonul viitor la Ilsa—Timișoara

Din informații de toată încrederea campionul național de înnot la 200 m. brasse și toate probele de spate Vasile Aranyosy va părăsi clubul sub culorile căruia a avut multe succese C. S. Tg. Mureș și va semna pentru Ilsa-Temișoara, unde i se oferă avantagii mari.

Tot pentru Ilsa va semna și excelentul înnotător bucureștean Paul Pușcașu dela Metropola unde nu-i convine aducerea în club a unor jucători ca Leon Levita, Goldman et co., și are multă, foarte multă dreptate.

Cu acești jucători Ilsa care va organiza matchul internațional România—Iugoslavia, va juca un rol hotărîtor în sezonul viitor.

Concurs de ping-pong

Se aduce la cunoștință pe această cale, amatorilor de Ping-pong că pe ziua de *14 Ianuarie 1940* ora 9 a. m. harnica grupare „ENERGIA" organizează în sala proprie din: str. CAVAFII VECHI No. 3, un mare concurs ed ping-pong pentru începători și categoria III-a.

VOLLEY BASKET-BALL

Echipele de volley-ball din Ploești, au disputat cupa „Ing. Câmpineanu"

Trofeul donat de președintele filialei a fost câștigat de Prahova.—In atenția forului central

PLOEȘTI, 9. — In sala stadionului municipal s'au desfășurat timp de mai multe zile, jocurile de volley-ball, pentru cupa ing. Câmpineanu, donată de președintele filialei locale.

Participarea grupărilor, prin numărul lor, a fost revelatorie. S'au perindat peste 100 jucători, fiind înscrise următoarele grupări: Prahova, Liceul Petru și Pavel", S. K. 38, C. F. P. V., Liceul comercial, Liceul industrial Start Club, Romăno Americana și Concordia.

Cupa a fost handicap, la disputarea ei participând câteva sute de spectatori, cari au încurajat frenetic pe tinerii jucători.

E cazul să semnalăm lipsa unor arbitri titulari și de preferință cari nu sunt jucători sau membri ai vreunei grupări, fiindcă din această cauză se produc numeroase incidente și recuzări.

Un exemplu plastic pe care îl redăm, este nu mai epdarte decât jocul finală al acestei cupe, care a fost câștigat de Lic. Prahova, prin forfait-ul Liceului, care deși prezent la ora fixată, a preferat să cedeze trofeul de bună voie, decât să accepte arbitrajul d-lui Orcki, privând sutele de spectatori, de un match frumos și disputat.

Sperăm că forul central va interveni, îndreptând situația actuală, care nu servește acestui frumos sport minor, care a început să aibă priză în massa tineretului local.

După matchuri extrem de disputate, au ajns în finală Prahova și Liceul „Sf. Petru și Pavel".

Matchul s'a disputat amical din motivul că arbitrul fixat era membru al unei grupări adversare liceului.

După trei reprize, matchul a fost câștigat — amical — de Prahova. Primele 2 reprize au fost egale.

Astăseară programarea celei de a 6-a etape a cupelor de iarnă

Comisia de programare a districtului București ține astă seară începând dela ora 21, o importantă ședință în cadrul căruia se va programa cea de a 6-a etapă a cupelor de iarnă.

Ședința se va ține în localul din str. Caragiale 13.

Azi apare „Buletinul F.R.B.V." No. 16

„Buletinul F.R.B.V." Nr. 16 va apare azi, cu un bogat material din care relevăm:

Activitatea în decursul unui an ;

Deciziile Comitetului Federal;

S'a fixat echipa reprezentativă de basket-ball femenin;

Din Joi în Joi;

Cum vede Jenny Dumitriu matchul cu G.U.F.-Milano.

Deasemeni se găsesc comentariile evenimentelor din decursul vacanței până în prezent.

„Buletinul F.R.B.V." se găsește de vânzare în Capitală și în următoarele centre din provincie: Cluj, Constanța, Iași, Chișinău și Bârlad.

ATLETISM

Cu 3 m. 46 s. 0...

Mostert intenționează să cucerească recordul pe 1500 m. al lui Lowelock

Campionul belgian Joseph Mostert s'a stabilit de mai multă vreme în Suedia unde s'a logodit cu o frumoasă suedeză.

Cu tot frigul aspru care domnește actualmente la Stockholm, Mostert continuă să se antreneze în fiecare zi, în vederea deplasării pe care intenționează s'o facă în Statele Unite, pentru care data plecării nu a fost încă fixată.

Mostert care vorbește mult și care are întotdeauna numeroase pnoecte în cap, intenționează să atace, chiar în cursul acestui sezon, recordul mondial pe 1.500 m. deținut de neozeerlandezul Lowelock cu 3 m. 47 s. 8/10.

Pentru această ispravă, Mostert speră să realizeze 3 m. 46 s. 0.

Mostert desigur nu este omul lipsit de calități și în ultimul an a făcut enorme progrese. Mai mult, e foarte serios la antrenamente, foarte atent și a câștigat enorm din numeroasele contacte pe cari le-a avut cu campionii străini.

Partea interesantă este de a găsi adversari de clasă, ori nimic nu spune că Mostert îi va întâlni, cea mai mare parte fiind ocupați de o manieră ce nu i-ar putea facilita punerea în situația ca atleții chemați a-i ajuta să bată recordul mondial să răspundă acestei chemări, cu atât mai mult în Suedia.

Poate Mostert prevede că șederea sa în Statele Unite să fie mai lungă. In acest caz credem că se va lovi de multiple dificultăți. Și dacă totuși Mostert va reuși să bată recordul lui Lowelock, atunci Mostert este un autentic recordman.

Dar....

Adunarea generală a F. R. A. a fost amânată pentru luna Martie

Amânarea s'a făcut în principiu, data sigură fixându-se în comitetul dela 23 Ianuarie

Eri a survenit la F.R.A. o noutate. Adunarea generală a federației care urma să aibe loc Duminică 14 Ianuarie, după dispoziția dată de d. col. adj. Emil Pălângeanu, a fost amânată pentru luna Martie.

CAUZA AMANARII

Interesându-ne asupra cauzelor cari au dictat această amânare, am aflat că d. col. adj. Emil Pălângeanu motivează această amânare prin situația internațională încă neclară, organizarea incompletă a Frontului Național Studențesc și organizarea încă în fașe a atletismului în rândurile străjeriei.

Introducerea atletismului în aceste organizațiuni trebuiesc în mod definitiv lămurite și reglementate de perfect acord cu Uniunea Federațiilor de Sport din România și instituțiunile mai sus citate.

Aceasta pentru ca atunci când F.R.A. se va întruni să poată fixa precis schema activității pentru sezonul anului 1940.

CAND SE VA FIXA DATA PRECISA A ADUNARII GENERALE

In acelaș timp d. col. adj. Emil Pălângeanu a dispus convocarea comitetului federal pentru 23 Ianuarie când se va fixa în mod definitiv data când se va întruni adunarea generală, care după cum am arătat mai sus se va produce în luna Martie.

S C R I M Ă

Al treilea concurs de floretă pentru cupa Cesianu

Aseară, în sala Cercului Bucureștean s'a ținut al doilea concurs antrenament de floretă, pentru Cupa Dinu Cesianu.

La concursurile preliminare, conform regulamentului susnumitei cupe, se clasează primii finală primii trei clasați. In finală cei șase escrimeuri vor trage pentru cupă, iar cel care va reuși victorii mai multe va fi posesorul cupei pe anul 1939-1940.

Au participat 5 trăgători :

D-nii: G. Neculcea (Sala Cercului Bucureștean), prof. A. Bazilescu (Cercul Bucureștean), C. Atanasiu și Emeric Havaletz (Metropola) și E. Ornstein (sala prof. Scarlat Atanasiu).

Juriul a fost format din d-nii: președinte, S. Guion; judecători: Gl. I. Popescu și Sebastian; secretar cpt. Liga Th. Scântee.

In urma asalturilor susținute s'a obținut următorul clasament:

1) d. G. Neculcea, 4 victorii 7 tușe ;

2) d. prof. A. Bazilescu, 2 victorii 14 tușe ; (după baraj);

3) d. C. Atanasiu, 2 victorii 14 tușe ; (după baraj);

4) d. E. Ornstein, 1 victorie 17 tușe și

5) d. E. Havaletz, 1 victorie 18 tușe.

In urma acestui rezultat, primii trei clasați împreună cu cei trei clasați la primul concurs, d. colonel Th. Radu, P. Havaletz și Sebastian vor trage în finală.

In continuarea concursurilor de scrimă, Marți, 16 Ianuarie c. se va ține în sala de arme a Cercului Militar al doilea concurs de sabie pentru Cupa ing. N. G. Caranfil.

PAGINA HIPISMULUI

GORDON RICHARDS

Campionul de mai mulți ani al jockeylor englezi, într'un film care-l prezintă pe hipodrom și în viața particulară

Gordon Richards, cu cei doi frați ai săi, jockey deasemenea, Collin (stânga) și Clifford (dreapta)

Celebrul jockeu englez, nu fumează. Iată-l călătorind într'un compartiment de nefumători

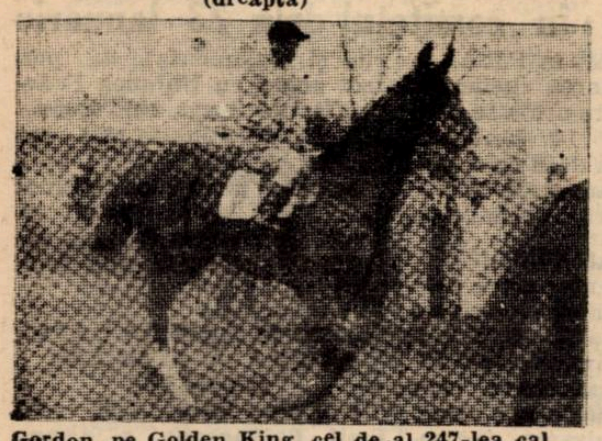

Gordon, pe Golden King, cel de-al 247-lea cal pe care l-a dus la victorie în anul de aur, 1933

Familia lui Richards. Soția și cei doi fii: Jackie și Peter, printre cărți

Un eveniment rar. Gordon Richards este „spectator" la Hurst Park

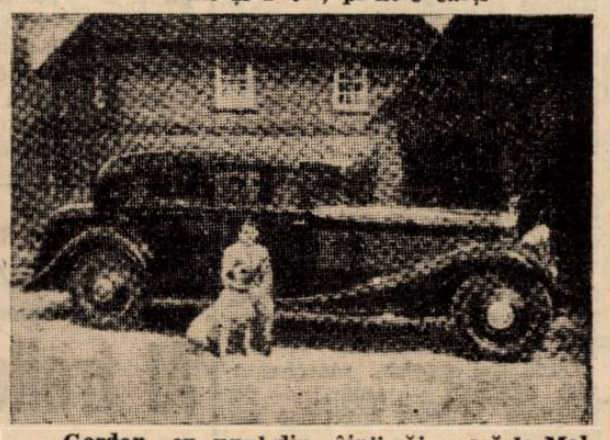

Gordon, cu unul din câinii săi, acasă la Malbourough, pe scara unui mijloc de locomoție, de mai mulți „cai" putere

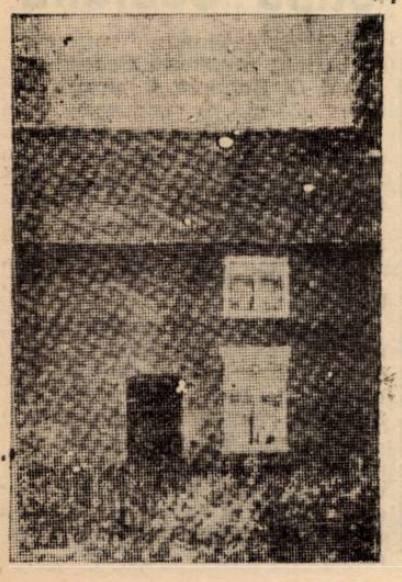

Casa în care s'a născut Gordon Richard la Ivy Row, Donnington

Celebrului călăreț (la dreapta), îi plac foarte mult, iernele la St. Moritz

Societatea hipică română de trap, crescătoria națională și trapul românesc în general

Răsfoind colecția ziarului nostru pe ultima lună, am remarcat un lucru, pe care trebue să-l facem cunoscut și cititorilor noștri.

Cu mici excepții, aproape în fiecare zi am întâlnit titluri ca acestea: „Societatea Hipică Română a luat o nouă hotărire"; „Au fost mărite alocațiile premiilor clasice de trap"; „Noui hotăriri salutare pentru trapul românesc", etc...

Toate acestea aveau darul să aducă la cunoștința hipiștilor noștri, că Societatea Hipică Română de Trap, în interesul ei atât de mare pentru acest sport, nu precupețește nici un sacrificiu atunci când este vorba de progresul trapului românesc.

Nu vrem să facem în aceste rânduri o odă pentru forul conducător al alergărilor cu sulky dela noi. Vrem să înfățișăm sportivilor români o serie de fapte, nu promisiuni, care, dacă la prima vedere nu ar arăta nimic deosebit, la o cercetare mai amănunțită ele dau la iveală toată importanța lor.

Astfel, s'au mărit alocațiile premiilor clasice, s'a redus limita de vârstă pentru iepe, s'au luat măsuri drastice contra profesioniștilor neconștiincioși, etc....

La toate acestea mai adăogăm și măsurile pe care d. inginer Matak le va dicta pentru un cât mai riguros control asupra crescătorilor, precum și mărirea alocațiilor tuturor premiilor. Aceste realizări în perspectivă au fost promise de vice-președintele Societății Hipice Române de Trap, un om care merită toată încrederea, iar faptul ne face pe noi să le privim deadreptul realizate.

Majoritatea tuturor acestor hotăriri vizează un punct de primordială importanță, pentru soarta calului român. Este vorba de crescătoria națională.

Pentru că, mărirea premiilor în general, tind către îmbunătățirea calului pe hipodrom, care cat însă, mai târziu va trece la crescătorie.

Reducerea limitei de vârstă pentru iepe are darul să oblige pe proprietar să-și scoată iapa din alergări cu un an mai de vreme, vlaga pe care iapa ar lăsa-o pe hipodrom în acest an, fiind mai folositoare la crescătorie.

Nu vorbim de controlul riguros care se va exercita asupra crescătorilor și activității lor.

Și după un svon, auzit tot dela d. inginer Matak, se intenționează selecționarea armăsarilor destinați prăsilei, pentru a nu mai exista pe hipodrom tot felul de curente de sânge.

Este așa dar dela sine înțeles, că acest sport care este trapul, destul de tânăr la noi în țară, își va da cât de curând examenul de maturitate și aceasta datorită 90 la sută Societății Hipice Române de trap.

Pentru că de când există ea, trapul românesc a început să păsească pe drumul cel drept.

De când există ea, trapul românesc a început să se afirme.

Și când spunem Societatea Hipică Română de Trap, simultan ne gândim și la vicepreședintele ei, d. inginer Matak, un militant efectiv pentru cauza trapului.

Alergările de trap

Băneasa Trap, Ziua IV-a, Duminică 14 Ianuarie

– PROGRAM DEFINITIV –

Premiul ALBA
Condiție (1/5) 13.000 lei

2140 Zgomot, Beţiv, Hollo, Zenit
2160 Vuet, Zvon, Spic, Aluniș
2180 Buisuioc, Pinkerton
2200 Giuditta
2220 Bruma II.

Premiul ARCIZ
Condiție (1/1) — 13.000 lei

1680 Comtesse Worthy, Uraca, Ikar.
1700 Dreapta, Fusta II, Năluca, Zanoza.
1720 Nocica, Olga, Ulm.
1740 Lut, Speranța.
1760 Uria, Bănuța, Print Worthy
1780 Columbus, Iarba.
1820 Tătăran.
1920 Răsura.

Premiul ADANCATA
Handicap — 13.000 lei

1700 Vrăjitor, Furor.
1720 Elișor, Cina, Columbus.
1760 Cavaler, Domnitor, Puica, Fudul.
1800 Călin, Jack, Don.

Premiul AMAZONE E
Handicap — 18.000 lei

2100 Catinca.
2120 Cupidon.
2140 Ducesa.
2160 Blondella, Katy Caid, Kanada, Nation.

Premiul APOLLO
Condiție — 15.000 lei

1700 Cavaler.
1720 Lugoj, Rota.
1740 Champion, Hanibal II, Prokator.
1780 Gondolat II, Antrag.
1800 Talaz, Amilkar.

Premiul ALEXANDRENI
Performanță — 15.000 lei

2120 Pan Worthy, Diadia Lul, Călin, Brenn, Paj Axtell.
2140 Peter Gordon, Bandit II.
2160 Makrele, Sultana.
2180 Tufănica, Lugoj, Voința, Elena.
2220 Kamaa.

Premiul ANDRAȘEȘTI
Handicap — 13.000 lei

1700 Jeles II, Redea, Livada, Sonora, Mohor.
1720 Peter Gordon, Tufănica, Lugoj, Sultan II, Elena.
1740 Peter Worthy.
1760 Dolly Worthy, Voința
1780 Vuet, Sorvaneț

Informații

● MAINE, 12 Ianuarie, comitetul Jockey Clubului va ține o importantă ședință. Pe ordinea de zi figurează și fixarea datelor la care vor avea loc alergările de galop, anul acesta.

● *TERMENUL pentru a doua înscriere în Derbyul Român de trap 1940, se închide la 1 Februarie a. c.*

Pagina Boxului

Peste 12 zile

Se va desfăşura primul act al campionatelor de amatori ale regiunii Bucegi

Competiţiunile făgăduesc o emulaţie de valoare ridicată. Se contează pe numeroşi participanţi de bună calitate. Debutul tinerelor elemente în competiţiunile oficiale suscită un real interes

Evenimentul pugilistic la ordinea zilei este campionatul amator al regiunei Bucegi care, împreună cu competiţiunile oficiale ale celorlalte regiuni ale ţărei vor da la iveală pe viitorii candidaţi la titlurile naţionale.

Anul acesta competiţiunile oficiale regionale şi pe ţară suscită un interes cu totul superior celor evidenţiate de precedentele probe similare. Se aşteaptă dela boxul amator un reviriment menit să corecteze situaţia pugilismului indigen în general şi deaceia considerăm că probelor oficiale ale purtătorilor herminei albe trebue să li se acorde o atenţie cu totul deosebită.

Din punctul de vedere al importanţei campionatelor districtuale, cele ale regiunei Bucegi se situiază pe primul plan şi aceasta datorită faptului că din această regiune face parte şi Capitala ţărei, permanentă pepinieră de vedete amatoare şi profesioniste.

Deşi grupările din provincie nu şi-au anunţat încă participarea — mai au timp să facă acest lucru — campionatele de amatori ale regiunei Bucegi făgăduesc să se desfăşoare sub cele mai bune auspicii şi aceasta datorită faptului că forul de specialitate pregătesc, în acest scop, cadrul măreţ care trebue să stea la baza unor astfel de competiţiuni, iar formaţiile participante depun toate străduinţele spre a fi colaboratoare preţioase ale conducătorilor destinelor boxului amator.

AFLUENŢA DE CONCURENŢI

Deasemenea, numărul mare de concurenţi va însemna o serioasă contribuţie la succesul acestor campionate de cari sunt legate atâtea speranţe. Grupările de specialitate depun toate eforturile pentru o cât mai bună reprezentare iar boxeurii amatori animaţi de dorinţa de a releva muncesc din greu spre a-şi desăvârşi forma.

Sălile de box sunt în plină activitate şi pretutindeni se poate observa o stare de lucruri făgăduitoare de timpuri mai bune pentru sportul pugilismului autohton.

Maeştri de box, la rându-le, făcând cor comun cu conducătorii de grupări depun o muncă demnă de toată lauda, spre a pune la punct pe elevii în cari îşi pun toată nădejdea şi spre a desăvârşi forma acelora cari întrunesc multe speranţe.

Din punctul de vedere al numărului participanţilor se contează până în prezent pe un lot de 111 concurenţi repartizaţi precum urmează:

Asociaţia sportivă „Turda", 22 concurenţi.

Asociaţia sportivă „Mielu Doculescu", 20 concurenţi.

Asociaţia sportivă „Universal", 18 concurenţi.

Asociaţia sportivă „Luceafărul", 11 concurenţi.

Asociaţia sportivă „Tirul", 10 concurenţi.

Asociaţia sportivă „Jean Constantinescu", 10 concurenţi.

Asociaţia sportivă „A. C. T.", 6 concurenţi.

Asociaţia sportivă „Sp. Studenţesc", 5 concurenţi.

Asociaţia sportivă „Victoria", 5 concurenţi.

Asociaţia sportivă „Luceafărul" (Roşiori de Vede), 4 concurenţi.

Remarcăm lipsa din lotul grupărilor ce şi-au anunţat participarea a formaţiunilor „Box-Sport" şi „Prahova-Box-Club". Este probabil că şi aceste două grupări îşi vor prezenta adeziunile şi în cazul când prevederile noastre vor fi înşelate rândurile participanţilor se vor îngroşa.

MULTE ELEMENTE TINERE

Interpelând pe mai mulţi maeştri ai sălilor din Capitală am primit informaţiunea că cei mai mulţi vor prezenta numeroase elemente tinere, autentice speranţe ale sălilor respective. Faptul este îmbucurător prin aceia că apariţia pe ring în competiţiuni oficiale ale unor boxeuri cari nu au cunoscut fiorii unor astfel de încercări, ar putea da la iveală oameni de o necontestată clasă.

Pe scurt, situaţia se prezintă făgăduitoare şi de aceia aşteptăm cu încredere desfăşurarea campionatelor de amatori ale regiunei Bucegi.

r. e. d.

Numai regiunea Oltenia Nu a răspuns la apelul F. R. Box-ului

Celelalte regiuni îşi vor organiza campionatele

La 31 Ianuarie scade termenul acordat de F. R. Box regiunilor pentru organizarea respectivelor campionate de amatori.

Apelul lansat de forul nostru de specialitate în vederea regisării competiţiunilor regionale a avut răsunetul dorit şi, cu excepţia regiunei Oltenia, toate celelalte organe în subordine au răsunet favorabil.

REGIUNEA BANAT LA RAND

In afară de regiunea Oltenia mai rămâsese să ne pronunţe timişorenii. Ieri după amiază, F. R. Box-ul a primit şi adeziunea acestora astfel că din 8 regiuni, 7 s'au declarat gata să se conforme apelului lansat din timp.

Astăzi, când se pare că regiunea Oltenia a renunţat la ideia organizării campionatelor respective, o recapitulare nu este lipsită de interes. O vom face în câteva rânduri.

ARDEALUL

Cei de dincolo de Carpaţi au fost în prima linie a aderenţilor. Rămâne să se vadă unde se vor organiza campionatele lor. Le revendică Clujul şi Tg. Mureşul. Este probabil că va fi preferată această din urmă localitate.

BANATUL

Timişoara va fi, fără îndoială, centrul campionatelor regiunei Banat. Aci se găsesc şi mai mulţi boxeuri şi mai multe grupări de specialitate. Nu vedem dece s'ar trece mâna oraşului Reşiţa.

BUCOVINA

Asociaţia sportivă „Dragoş Vodă" şi-a asumat greaua misiune a organizărei campionatelor regionale. Deci teatrul de desfăşurare a acestor competiţiuni va fi capitala Bucovinei.

DOBROGEA

Campionatele regiunei Dobrogea se vor desfăşura — nu încape îndoială — la Constanţa. Probabil însă că nu toate categoriile vor avea reprezentanţi.

DUNAREA DE JOS

Gruparea sportivă „Gloria C. F. R." va luat iniţiativa organizărei campionatelor regiunei Dunărea de Jos şi tot ea le va regisa. Oraşul de desfăşurare : Galaţi.

MOLDOVA

La Iaşi vor avea loc campionatele de amatori ale regiunei Moldova care nu va fi însă reprezentată în probele pe ţară decât de un redus număr de boxeuri. Probabil că nu va arunca în lupta finală decât 2-3 reprezentanţi.

ŞEDINŢA DE SAMBATA A F. R. BOX-ULUI

Comitetul secţiunei amatoare a F. R. Box-ului va ţine şedinţă Sâmbătă seara când se vor pune la punct toate amănuntele în legătură cu desfăşurarea campionatelor din toate regiunile ţărei.

Se crede că, până în ziua şedinţei, F. R. Box-ul va fi în posesia tuturor datelor reţinute în acest scop.

Van Klaveren redivivus

Se poate întâmpla ca mulţi să fi uitat numele lui Bep van Klaveren, unul dintre cei mai buni produşi ai ringului olandez şi fost campion european la categoriile uşoară şi mijlocie.

Dupăce nu a mai apărut mult timp în public, Klaveren a plecat în America spre a-şi încerca norocul în ţara dolarilor. Nici acolo nu a fost prea căutat dar, când i s'a oferit un angajament nu a scăpat ocazia de a demonstra că a rămas un boxeur de bună valoare.

Astfel, zilele trecute, la New-York, el a înfruntat pe americanul Eroievigh de care a dispus la puncte. Nu este exclus ca victoria şi impresia pe care a lăsat-o să asigure lui Bep van Klaveren, noui angajamente dincolo de ocean.

In preajma campionatelor amatoare

O vizită la gruparea „Mielu Doculescu"

Maestrul grupărei va prezenta în campionat o nouă speranţă a categoriei „grea", pe noul produs „made in Roumania" Gică Constantinescu-Martac

Ziua sorocită campionatelor începe să se apropie. In săli se remarcă o vie activitate. Astăzi vom trece în revistă activitatea grupării „Mielu Doculescu" în vederea acestor campionate.

M'am deplasat la noua sală a grupării din cal. Dudeşti Nr. 252, unde am găsit pe maestrul cu toţi elevii săi. In momentul venirii mele, Doculescu se antrena la mânuşi cu Virgil Brădeanu, care îşi va face reintrarea după o îndelungată absenţă, din cauza concentrării, boxând în campionatele amatoare regionale, în limita categoriei „uşoară".

DEM. I. POPESCU

Noua sală este adecuată antrenamentului necesar, fiind dotată cu tot felul de aparate necesare, ca sac cu nisip, puching-ball, coardă, o instalaţie de duşuri, cu apă caldă şi rece. Deasemenea are o grădină foarte mare, — unde în cursul verii se vor organiza reuniuni de box —, pusă la dispoziţie de d. Constantinescu-Martac senior.

In curând gruparea împlineşte un an dela înfiinţare, având ca preşedinte pe d. Dem. I. Popescu.

Dacă această sală, bine amenajată, poate rivaliza cu oricare altă sală din Capitală sau din ţară, acesta se datoreşte maestrului Mielu Doculescu, care a contribuit cu sume de bani, — ca amintire din lunga sa carieră pentru sportul care l-a practicat şi poate îl va mai practica —. Cu toate că îşi împlineşte anul de când a luat fiinţă, totuşi în decursul acestui an nu a fost susţinută de nimeni, decât din sacrificiile materiale ale conducătorilor, cât şi ale maestrului personal, mergând spre al doilea an de progres.

Printre boxeurii care se antrenau am remarcat : fraţii Vasile şi Gică Constantinescu-Martac, Gh. Enciu, Virgil Brădeanu, Tudor Pipoş, Toma Petre, Const. Păunescu, Radu Roşianu, Gh. Florea, Ştef. Florescu, Andrei Ionescu, etc. Speranţa grupărei, Gică Constantinescu-Martac, „super-greu", va constitui o nouă revelaţie a campionatelor şi va însemna pentru publicul amator de spectacole pugilistice, un mare boxeur, dotat cu însuşiri fizice, dar având nevoie de antrenament, pentru a dobândi pe cele tehnice.

Acest „Tony Galento al României", speră să facă o figură cât mai onorabilă.

In acest campionat vor mai boxa şi revelaţiile galelor amatoare de anul trecut, ca : Gh. Enciu, Radu Roşianu, Gh. Florea, Pipoş, Vasile Martac, etc., care vor face acţiaş figură onorabilă, dacă nu vor aduce un titlu „regional".

Inainte de plecare maestrul Doculescu mi-a împărtăşit proectele sale personale — cât şi ale grupării — pentru viitor.

In cazul când Vasile Constantinescu-Martac, Gh. Enciu, Radu Roşianu sau Gh. Florea, vor dobândi un titlu regional, atunci îi va trece la profesionism.

Imediat după campionate intenţionează să organizeze o mare gală de box în sala „Facla".

Am mai reţinut din declaraţiile maestrului următoarele :

„Mă antrenez intens ca în zilele mele de succes, dorind din nou să urc treptele ringului, fiind dornic de a boxa cu orice profesionist care îmi va fi opus ca adversar".

No dorim ca proectele actuale, ale lui Doculescu, cât şi cele din viitor să fie încă o verigă în plus la lanţul succeselor pe care le-a dobândit pe tărâmul puglistic.

Gică Roşianu

Bridou se va întâlni cu Gustave Roth

La 16 Ianuarie va fi la Anvers în arena „Palais des sports" o mare reuniune de box cu caracter internaţional.

In vedeta acestei reuniuni îşi va face reintrarea fostul campion mondial la categoria semi-grea (după I. B. U.) belgianul Gustave Roth.

Fostul campion mondial va întâlni în cadrul acestei întruniri pe compatriotul său Gaston Bridou, cu care organizatorii au înlocuit în ultimă instanţă pe germanul Wagner. Acesta din urmă având la activul său două înfrângeri din partea lui Bridou, promotorii belgieni au renunţat la serviciile lui, găsind — cum era şi normal — mai interesant un match Roth—Bridou decât o întâlnire între fostul campion mondial şi germanul Wegner.

In celelalte matchuri ale reuniunei câţiva boxeuri belgieni din prima serie vor înfrunta adversari străini.

Breack... stop... out...

REGIUNEA „BUCEGI" ŢINE SAMBATA ŞEDINŢA

Sâmbătă 13 Ianuarie, ora 20,30, Regiunea „Bucegi" ţine o şedinţă în vederea campionatelor regionale amatoare.

Fritzie Zivik va fi viitorul adversar al lui Milică Teodorescu

Cel puţin aşa ne anunţă compatriotul nostru în ultima sa scrisoare. Matchul se va disputa la New-York în ziua de 24 Ianuarie

Am primit o nouă scrisoare expediată din America de Milică Teodorescu, campionul României la categoria mijlocie. Şi din nou, compatriotul nostru are ştiri dintre cele mai interesante. Rămâne însă ca viitorul să le confirme şi să confirme, în acelaş timp şi speranţele pe cari Milică Teodorescu le pune în cariera lui viitoare.

Inştiinţându-ne că data pentru care a fost programat la New York nu a suferit nici o modificare şi că deci va apare în arena Madison Square Garden pe acelaş afiş cu faimosul Henry Armstrong fost deţinător a trei titluri mondiale, compatriotul nostru ne ai comunică şi numele adversarului.

AL PATRULEA SEMI-MIJLOCIU DIN LUME

Este vorba de Fritzie Zivik care figurează în recent redactatul clasament al revistei americane „THE RING" ca cel de al patrulea semi-mijlociu din lume, înaintea lui Pedro Montanez care, în seara zilei de 24 Ianuarie, cu ocazia reuniunii în care va boxa Milică Teodorescu, va disputa lui Henry Armstrong titlul de campion mondial semi-mijlociu pe care acesta din urmă îl deţine.

O MISIUNE DIFICILA

Este în afară de orice îndoială că matchul pe care Milică Teodorescu îl susţine peste două săptămâni la New York corespunde celui mai sever examen din cariera lui. Fritzie Zivik, deşi nu a mai arătat în ultimul timp valoarea care la un moment dat îl ridicase la rangul de challenger autorizat al lui Henry Armstrong, rămâne un boxeur de prima mână care nu poate fi pus pe treapta de egalitate cu precedenţii adversari ai campionului nostru.

Astfel stând lucrurile este lesne de înţeles că Milică Teodorescu va avea o misiune dificilă pe care dacă o va absolvi cu succes acţiunile lui vor creşte considerabil şi-l vor putea aduce în situaţia de a disputa titlul de campion mondial, titlu pe care compatriotul nostru îl visează şi ziua şi noaptea.

Italia e pentru o formulă a C. E. C. cu 16 echipe, în care însă, ea să nu intre decât în turul al doilea

Cu privire la Cupa Europei Centrale, discuţiile dela Budapesta vor fi cu siguranţă foarte animate. Prezenţa delegaţilor Boemiei - Moraviei şi Ostmarkului schimbă complet datele problemei şi o fac mult mai vastă decât s'a crezut la început că este.

GARANŢIILE ECHIPELOR CEHE ŞI VIENEZE

Reintrarea echipelor vieneze şi cehe în C.E.C. ar da competiţiei o vigoare şi un interes cari îi lipsesc de câtva timp.

Numai că, participarea echipelor acestora este în funcţie de autorizaţia federaţiei germane.

S'au făcut intervenţii pe lângă forul german spre a-şi da încuviinţarea şi se speră că până la urmă echipele vieneze şi cehe vor putea participa în cupă.

ITALIA ACCEPTA FORMULA CU 16 ECHIPE

Oficialii italieni sunt, aşa cum am anunţat noi, pentru o formulă a C.E.C. cu 16 echipe împărţite în felul următor:

Ungaria 3 echipe
Viena 3 echipe
Cehia 3 echipe
Italia 3 echipe
Iugoslavia 2 echipe
România 2 echipe

Italienii vor însă ca în această formulă ei să nu participe în primul tur ci numai în al doilea, după ce se va vedea dacă echipele vieneze şi cehe nu creiază dificultăţi competiţiei.

E ACCEPTABILA O ASTFEL DE PROPUNERE ?

E greu de crezut că celelalte federaţii vor accepta propunerea italiană. Ar urma ca italienii să intre în joc abia după ce celelalte ţări au pierdut câte un participant şi aceasta cu siguranţă că nu va conveni nimănui.

Ordinea de zi a comitetului Federal FRFA

Biroul Federal F.R.F.A. a fixat în felul următor ordinea de zi a Comitetului Federal care se va întruni la 28 Ianuarie:

1. Numirea a doi verificatori ai procesului verbal

2. Cetirea şi aprobarea procesului verbal al şedinţei din 8 August 1939.

3. Expunerea asupra situaţiei generale a F. R. F. A.

4. Radieri de grupări.

5. Excluderi de jucători.

6. Modificări de regulamente.

Diverse.

E probabil că F. R. F. A. va renunţa la jocul cu Germania

Se va trata un match cu Viena şi cu Boemia-Moravia Jugoslavia acceptase să joace la Bucureşti la 31 Martie

In ultima vreme, cuvântul „internaţional" apare frequent lângă cuvântul „nesigur". Foot-ballul s'a contaminat şi el de această nesiguranţă. Cel mai mult însă, s'a contaminat calendarul nostru internaţional, care în urma evenimentelor externe a devenit foarte nesigur.

De unde la început se părea că vom avea un program internaţional foarte încărcat, acum se vede că nu avem angajate sigur decât două jocuri : cu Ungaria şi cu Italia.

Restul sunt numai planuri cari vor căuta să fie realizate cu ocazia conferinţei dela Budapesta, unde se întâlnesc reprezentanţii tuturor ţărilor din Europa Centrală.

PROBLEMA MATCHULUI CU GERMANIA

Se ştie că în urma matchului disputat astă toamnă în Capitală cu echipa Germaniei, trebuia să-i acordăm revanşa în primăvara viitoare. Federaţia germană a fost la început de acord pentru data de 16 Iunie 1940.

Ulterior, Germania a trimis federaţiei noastre o scrisoare în care arată că nu mai poate juca la data fixată anterior, deoarece atunci urmează să înceapă acolo turul final al campionatului de război.

Pe de altă parte se întâmplă că şi noi nu mai putem juca la 16 Iunie, deoarece atunci ar urma să înceapă cupa Europei Centrale şi cele mai bune formaţii româneşti n'ar mai putea da jucători pentru echipa naţională, ele având tot interesul concentrat în C.E.C.

Federaţia germană ne propune o dată în cursul lunei Maiu dar noi nu putem accepta, din cauză că avem în această lună un alt match internaţional în deplasare şi echipa n a r putea avea şanse.

Ar mai exista o posibilitate pentru 9 Iunie când s'ar putea creia la noi o dată liberă. Nu putem însă juca în nici un caz atunci în deplasare, deoarece campionatul nu se termină decât la 6 Iunie. Jucătorii ar fi obosiţi şi n'ar mai putea să joace peste trei zile la Berlin, după un drum atâta de lung.

Este mai mult ca sigur deci că F.R.F.A. în această situaţie, nu va urgenta tratativele şi nu e de loc exclus ca până la urmă revanşa să fie amânată pentru la toamnă, sau chiar pentru anul viitor.

UN MATCH CU BOEMIA-MORAVIA SAU CU VIENA

Conducătorii foot-ballului nostru au încercat cu ocazia vizitei oficialilor germani să perfecteze matchuri pentru echipa noastră B.

Federaţia germană răspunde însă că Germania n'are echipă B, dar ne oferă selecţionate de oraşe sau de Ligi (Grau-uri) ca de exemplu : Breslau, Dresda, Saxona, etc.

Reprezentantul nostru d. Liviu Iuga, va încerca la Budapesta să trateze cu reprezentanţii foot-ballului ceh şi austriac un match în Capitală pentru data de 9 Iunie.

Oricare dintre reprezentativele de mai sus va primi încuviinţarea să joace în România va fi binevenită, cealaltă urmând să joace la noi în toamnă. De altfel, cehii ne datoresc şi o revanşe dela matchul disputat de noi la Praga şi se speră că ne-o vor putea acorda anul acesta.

IUGOSLAVIA ACCEPTASE SA JOACE LA BUCUREŞTI

In privinţa partidei cu Jugoslavia, care trebue să se dispute la Bucureşti la 31 Martie, vecinii noştri susţin că ei nu au acceptat să joace la noi, ci la Belgrad.

Delegatul nostru d. Iuga, a discutat totuşi precis chestiunea la conferinţa dela Belgrad, unde jugoslavii au acceptat să joace la Bucureşti în schimbul unei indemnizaţii de 50.000 dinari, pe cari F. R. F. A. a admis-o.

De altfel, d. Iuga a şi trimis o scrisoare d-lui Kika Popovici, reamintindu-i întreaga chestiune şi rugându-l să-i aducă la Budapesta confirmarea matchului dela 31 Martie.

H. C. Rapid va juca la Sofia în zilele de 20 şi 21 Ianuarie

Echipa bucureşteană de hockey pe ghiaţă a primit o interesantă invitaţie de la Sofia.

Bulgarii, cari posedă o echipă tânără, formată din studenţi cari au învăţat hockeyul pe ghiaţă în străinătate —la Praga— dorind să dea o desvoltare mai mare hockeyului lor au apelat la gruparea bucureşteană ca aceasta să susţină două matchuri la Sofia în zilele de 20 şi 21 Ianuarie.

H. C. Rapid a acceptat invitaţia şi dacă nu survine nimic neprevăzut, va face această deplasare în capitala Bulgariei.

G. U. F. - Milano şi-a amânat venirea în Bucureşti

Am anunţat la timp că Sâmbătă şi Duminică urmau să joace în Capitală reprezentativele femenine şi masculine ale grupărei G. U. F. din Milano.

Iată însă că în ultima convorbire telefonică conducătorii milanezilor au anunţat că nu mai pot face deplasarea la data la care fuseseră fixate, rugând F. R. B. V.-ul în consecinţă să dispună amânarea cu o săptămână sau chiar două săptămâni.

Cum F. R. B. V-ului această amânare îi convine de minune, căci în echipa Bucureştiului s'au ivit defecţiuni prin concentrarea lui C. Herold, este mai mult ca sigur că sportivii Capitalei vor putea vedea pe milanezi în zilele de 27 şi 28 Ianuarie.

Va dispare Cupa Europei

Italia nu vrea să-şi ia niciun angajament pentru Cupa Europei de Sud-Est, la care vor participa numai Ungaria, Jugoslavia şi România Matchuri bianuale între aceste trei ţări

In cursul dimineţii de eri d. Liviu Luga, directorul technic al F. R. F. A., a avut o convonbire cu d. Gidofalvy, comisarul guvernului pe lângă M. L. Sz. D-sa a chemat pe d. Iuga mai curând la Budapesta, deoarece, în urma lărgirii cadrului conferinţei, principiile de bază stabilite la Belgrad nu mai sunt valabile. Reprezentanţii Ungariei, Jugoslaviei şi României au nevoe să revadă din nou în comun, problemele în întreg complextul lor, pentru a putea adopta soluţiile cele mai bune.

DISPARE CUPA EUROPEI

In vizita pe care a făcut-o federaţiei Italiene, d. Ginzery a căutat să se informeze asupra felului cum văd oficialii italieni cererea unei Cupe a Europei de Sud-Est ce ar urma să înlocuiască Cupa Europei pe timpul cât ar dura ostilităţile în vestul continentului.

La Belgrad, reprezentanţii Ungariei, Jugoslaviei şi României, căzuseră de acord să înfiinţeze o competiţie la care să participe cele trei ţări de mai sus plus Italia. Ultima însă nu este de acord cu acest proect. Italienii susţin că au un program internaţional prea încărcat şi nu se pot angaja într'o competiţie fixă. E probabil deci că ei îşi vor alcătui programul lor independent de competiţie ceeace nu însemnează altceva decât că Cupa Europei dispare complect.

MATCHURI BIANUALE INTRE UNGARIA, JUGOSLAVIA ŞI ROMANIA

In faţa acestei situaţii, federaţiile Ungară, Jugoslavă şi Română vor cădea probabil de acord să înfiinţeze Cupa Europei de Sud-Est numai între ele, disputând în fiecare an câte două matchuri.

Ceeace înseamnă că în toamnă vom avea în Capitală un match cu Ungaria.

Editura Societăţii Anonime „Universul", Bucureşti, Str. Brezoianu No. 23—25 — România

Taxa poştală plătită în numerar conform aprobării dir. generale p. t. t. nr. 24.464/939

2 LEI

UNIVERSUL

8 PAGINI

10 - 1940

Redacţia şi Administraţia: Palatul „UNIVERSUL" str. Brezoianu 23—25. Telefon: Centrala 3.30.10; Redacţia 4.21.81. Redactor responsabil EUGEN DUMITRESCU

Proprietar: „Universul", S. A. Adm.-delegat: STELIAN POPESCU Inscris sub No. 167, Trib. Ilfov

Nr. 10. — Anul III BUCUREŞTI. — Sâmbătă 13 Ianuarie 1940

ABONAMENTE: Pentru grupări sportive 1000 lei anual

1 an LEI 500
6 luni LEI 270
3 luni LEI 150

BIBLIOTECA CENTRALĂ ASOCIAŢIUNEA SIBIIU

Curaj

Unele cercuri, interesate în mod evident, au văzut în atitudinea noastră fermă şi cinstită în cazul Gloria CFR-Mureşul, o atitudine părtinitoare, care ar fi favorizat gruparea Mureşul. Mai mult, au încercat să colporteze fel de fel de ştiri neruşinate şi lipsite de cel mai elementar temeiu.

Pe noi nu ne atinge câtuşi de puţin aceste insinuări neserioase, pentru tot ceeace am scris, întreaga noastră atitudine decurge dintr'un obiectivism, cu care nu se pot mândri aceşti colportori, iar sărmanele lor străduinţe de a denatura scopul articolului nostru ne întăresc în convingerea că dreptatea este de partea noastră şi ne fac să persevărăm pe linia de conduită, morală şi românească, ce călăuzeşte ziarul nostru.

Da, servim interese, dar cele generale, superioare, ale sportului românesc şi, în slujba acestuia şi a sportivilor ţării, curajul — acel element care a lipsit Biroului Federal — nu ne va lipsi ori de câte ori va fi vorba de interese superioare.

Cazul Gloria CFR-Mureşul nu-i cazul celor două grupări şi nici al apărătorilor lor, ci al sportului românesc şi îl apărăm, pe el, prestigiul şi moralitatea lui.

Şi dacă asta se chiamă părtinire, noi nu mai avem ce spune.

O echipă sensaţională pentru matchul cu Jugoslavia

(în pagina 3-a)

Comitetul Federal dela 28 Ianuarie va aduce unele hotărîri excepţionale

(în pagina 2-a)

Biuroul Federal n'a dat încă decizia în procesul Gloria-Mureşul

(în pagina 8-a)

Consecinţele ultimelor turnee peste hotare

Straja Ţării va statornici o nouă îndrumare a sportului românesc în relaţiile internaţionale

Turneele nu vor mai fi aprobate cu atâta uşurinţă ca până acum, ci vor fi supuse unor restricţii severe

...pentrucă sportul este un element de propagandă naţională şi cei care reprezintă culorile româneşti trebue să fie bine pregătiţi şi serios selecţionaţi

Turneele întreprinse recent de echipele româneşti dar mai ales rezultatele obţinute şi care au adus o ştirbire prestigiului sportului românesc, au avut un ecou puternic în cercurile superioare ale conducerii sportului nostru.

Chestiunea nu-i chiar atât de simplă deoarece sportul este considerat astăzi drept un excelent element de propagandă naţională şi în consecinţă cei care reprezintă culorile româneşti trebue să fie bine pregătiţi şi serios selecţionaţi.

Şi tocmai aceasta a lipsit echipelor care au jucat de curând în străinătate.

Informaţiile pe care le deţinem din sursă sigură ne arată că rezultatele celor cinci turnee au determinat o vie reacţiune a Străjii Ţării.

Forul acesta, împreună cu U.F.S.R. şi în colaborare cu ministerul de externe, vor statornici o nouă îndrumare a sportului românesc în relaţiile sale internaţionale, atât în ţară, cât şi peste hotare

Aprobările de turnee nu se vor mai acorda cu atâta uşurinţă ca până acum, iar Straja Ţării nu va mai fi un simplu oficiu de înregistrare. Forul superior nu va da nici o aprobare decât numai în urma unor referate documentate din partea federaţiilor respective.

Intr'un cuvânt, se va întâmpla la noi ce se întâmplă în Ungaria, Ger-mania şi Italia: o foarte-foarte atentă supraveghere a turneelor.

Când va fi vorba de un turneu în străinătate, atunci echipele vor trebui să facă dovada unei pregătiri metodice care să le pună la adăpost de orice surprize.

In ce priveşte turneele în ţară, deasemenea Straja Ţării va opune restricţii şi va aproba în primul rând sporturilor CU ADEVARAT UTILE, pentru a se evita înfrângeri penibile şi cheltueli inutile, irosiri de bugete importante.

In general, întâi se vor pune baze serioase sporturilor cu utilitate recunoscută, vor fi propagate în masse, unde se vaimpune o temeinică şi metodică pregătire.

Toate aceste chestiuni vor fi puse la punct şi vor intra în vigaore cât de curând., atât câtă urgenţă necesită o problemă atât de serioasă.

❖

Măsurile pe care le ia sau le va lua Straja Ţării sunt salutare şi întrunesc acordul unanim.

Asemenea restricţii erau necesare şi din alt punct de vedere decât cel sportiv: se pune capăt unor turnee cu scopuri altele decât rezultatele sportive: cele financiare.

Pentrucă acestea primează şi în asemenea situaţie nu sportul românesc şi prestigiul său vor fi aceia care să profite.

Blazon, portarul lazial, intervine fără succes. Observaţi unde s'a oprit înaintaşul advers Lazio-Ambrosiana 1-1).

Jocurile echipelor G. U. F.-Milano au fost amânate cu două săptămâni

Programul de antrenament al selecţionabililor

Am anunţat în numărul de ieri al ziarului nostru că întâlnirile de handball cu G. U. F. Milaon vor fi amânate cu două săptămâni. Ştirea aceasta se confirmă, F.B.B.V dând spre publicare comunicatul următor:

Federaţia Română de Basket şi Volley Ball aduce la cunoştinţa tuturor că este nevoită a amâna turneul echipelor de basket-bali G. U. F.-Milano, cari trebuiau să dispute jocuri în Capitală la 13 şi 14 Ianuarie a. c., la datele 27 şi 28 Ianuarie a. c.

Această amânare a fost impusă de amenajarea pavilionului expoziţiei „Muncă şi Voe Bună" care a fost cedat de Primăria Municipiului Bucureşti Fedeaţiei, tocmai în acest scop. Deasemeni s'a soctit timpul necesar pentru antrenamentele echipelor noastre, pentru a nu se creia un handicap prin necunoaşterea tereului de joc

Această amânare a fost făcută de comun acord cu gruparea G. U. F. care dintr'un spirit de înaltă sportivitate ne-a admis întârzierea turneului.

PROGRAMUL DE ANTRENAMENTE

Se aduce la cunoştinţă jucătoarelor şi jucătorilor din loturile de selecţionabili că s'a fixat următorul program de antrenamente:

Marţi 16 Ianuarie orele 18 — antrenament femenin — orele 21 — antrenament masculin;

Vineri 19 Ianuarie orele 18 — antrenament femenin — orele 21 antrenament masculin.

Aceste antrenamente vor avea loc în sala „Inainte".

Football Football Football Football Football Football Football

Orfeus, echipa cu puţini conducători însă cu multe realizări

Proecte şi iar proecte

Printre grupările mici — cu greutăţi mari — se numără şi Orfeus.

In rândurile de mai jos nu ne vom ocupa de evoluţia acestei asociaţii ci vom scoate în evidenţă meritele conducătorilor şi ale jucătorilor.

O REVENIRE BRUSCA

Cu un trecut destul de glorios, gruparea Orfeu nu a avut un început strălucit în primele etape ale campionatului. Evident că a-

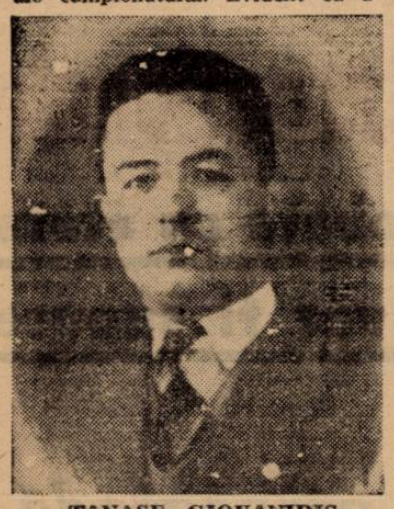

TANASE GIOVANIDIS

ceastă vină nu poate fi aruncată în sarcina conducătorilor ci într'a jucătorilor cari nu şi-au luat rolul în serios dela început. In primele săptămâni ale campionatului Orfeus n'a putut obţine rezultate strălucite, datorită faptului pe care l-am spus.

Dar aceasta a fost de scurtă durată şi efectele sârguinţii conducătorilor s'a văzut în cel mai scurt timp.

Jucătorii şi-au dat seama la timp de situaţie şi în cel mai scurt timp au recuperat terenul pierdut. Acest sfârşit glorios le-a asigurat un loc mulţumitor în clasament şi Orfeus are mari şanse să progreseze în retur.

ANTRENAMENTELE DE SALA ŞI PROECTE

Conducătorii sunt preocupaţi actualmente de antrenamentele de sală ale jucătorilor, cari vor începe în cursul săptămânii viitoare.

Antrenorul grupării A. Gheorghiade va depune tot efortul pentru a da jucătorilor o condiţie fizică excelentă care le este absolut necesară.

Tot în cursul iernii vor face numeroase achiziţii din Constanţa astfel că în sezonul viitor Orfeus va apare ca o echipă întărită care să poată realiza visul conducătorilor.

Dar pe lângă aceasta conducătorii se mai ocupă şi de organizarea balului asociaţiei care va avea loc în cursul lunei Februarie.

Trebue menţionat faptul că gruparea Orfeus a cucerit totdeauna derbyul carnavalului sportiv.

Cu concursul jucătorilor acestă grupare ştie să-şi organizeze cele mai frumoase baluri. Pe lângă d. Tănase Giovanidis care este un fac-totum în grupare. Mai trebue citat şi secretarul asociaţiei d. Alecu Giovanidis, om de mare iniţiativă.

Şi atâta timp cât aceşti oameni vor fi la cârma grupării suntem convinşi că Orfeus va progresa simţitor şi în cel mai scurt timp se va putea număra printre grupările de bază ale districtului.

ŞI CEVA DESPRE JUCATORI

Am vorbit mai sus despre jucătorii cari nu şi-au dat într'un timp osteneala să apere culorile clubului.

Toate acestea le trecem cu vederea, deoarece greşala a fost reparată la timp. Să citâm numele jucătorilor cari au jucat în acest sezon.

Giovanidis I. Halcusi, Bădoiu. Parăscu, Hortz II, Secălaşi, Chister, Gheorghiade, Tache, Giovanidis II, Georgescu şi fraţii Economu.

Dintre aceştia vom remarca pe Halcuşi fraţii Giovanidis, Hartz II, Secălaşi şi Bădoiu. Această etapă va fi remaniată în primăvară când vor fi legitimaţi mai mulţi jucători valoroşi ai fostei grupări Cartea Românească.

ASOCIAŢIA ESTE IN DOLIU

Nu de mult această grupare a extrădat în Grecia un valoros jucător care era Dinu Nicolacoglu şi care a activat la gruparea Panathinaikos.

In urma unei grele suferinţe Nicolacoglu a încetat din viaţă producând o mare durere atât camarazilor din Grecia cât şi celor din România. Este o mare pierdere pentru aceste grupări.

Orfeus va purta doliu în sezonul viitor şi camarazii lui nu-l vor uita cu mare uşurinţă.

A. GHEORGHIADE

Ca încheere ţinem să subliniem meritele d-lor Tănase Giovanidis. conducătorul şi sufletul grupării, A. Gheorghiade ,antrenorul grupării şi Alecu Giovanidis. secretarul asociaţiei. Aceşti trei oameni plini de iniţiativă şi o mare putere de muncă au reuşit să ridice grupara în cel mai scurt timp şi vor lupt acu acelaş elan până vor ajunge acolo unde le este ţinta.

Comitetul Federal de la 28 Ianuarie poate aduce hotărâri senzaţionale

Nu vor mai fi promovări şi retrogradări?

Spre o nouă formulă divizionară?

... iată câteva „eventualităţi"

In ciuda celor ce s'au scris până acum de ziarele de specialitate şi a declaraţiilor diverşilor oficiali publicate în aproape toate ziarele, se pare că până la urmă comitetul federal care se va întruni la 28 Ianuarie ne rezervă totuşi surprize cu privire la returul capionatului şi mai ales la formula campionatului viitor...

PROGRAMUL DIVIZIEI B NU VA FI DAT PUBLICITATII DECAT DUPA 28 IANUARIE

Conform unor declaraţii făcute nouă de unii din membrii comisiunei campionatului naţional, am anunţat că programul diviziei naţionale B va fi dat publicităţii după 1 Ianuarie, când urmează să se întrunească pentru prima oară comisiunea, după vacanţă.

Intre timp, însă, dispoziţiunile diriguitorilor federaţiei s'au schimbat: programul nu va fi publicat decât după şedinţa comitetului federal care se va întruni la 28 Ianuarie.

CE INSEAMNA ACEASTA AMANARE?

Vestea amânării publicării porgramului diviziei B are o semnificaţie deosebită şi ne arată că în omitetul federal îl va discuta şi situaţia grupărilor şi footballului nostru creată în urma nouilor împrejurări externe şi interne.

Se ştie că majoritatea cluburilor au de suferit serios de pe urma nouilor împrejurări: echipele sunt descompletate şi neantrenate iar rezultatele obţinute pe teren nu reprezintă exact diferenţa de valoare dintre echipe.

NU VOM AVEA PROMOVARI ŞI RETROGRADARI ANUL ACESTA?

Este foare probabil că forul suprem al footballului nostru să ţină seama de aceste împrejurări speciale prin cari trec cluburile şi să ia hotărâri senzaţionale.

Nu ar fi de loc de mirare, dacă anul acesta nimeni nu va retrograda şi nimeni nu va promova. Cel puţin, după câte sunte informaţi, acesta este pentru moment curentul cel mai puternic de care sunt duşi câţiva din cei mai marcanţi membri ai F.R.F.A.

CUM RAMANE INTERESUL PENTRU CAMPIONAT?

Incontestabil că măsura pe care după câte suntem informaţi intenţionează s'o ia federaţia este cum nu se poate mai justă pentru grupări, dintr'un punct de vedere.

Din altul însă credem că se vor isca totuşi nemulţumiri. Pentru că, publicul, ştiind că nimeni nu mai retrogradează şi nu mai promovează, nu va mai veni la matchuri în număr îndestulător pentru a acoperi măcar cheltuelile de regie ale partidelor. Natural că lucrul acesta nu este de natură să furnicească cluburile şi aşa destul de în criză până acum.

POATE CA TOTUŞI VOM AVEA PROMOVARI...

O altă parte din membrii de frunte ai federaţiei au un proect ceva mai complicat dar mai interesant. E vorba anume să se propună biroului să nu retrogradeze nimeni din divizia naţională A — ne ocupăm aci numai de retrogradările pe bază de clasament — şi în schimb să promoveze atâtea echipe câte prevede actualul regulament.

Propunerea de mai sus nu înseamnă deci altceva decât o modificare de formulă: ar urma să se ajungă la o formulă cu 16 echipe, prin promovarea a 4 formaţii noui, trei din seria municipală şi una din celelalte serii.

O ŞEDINŢA FOARTE IMPORTANTA

După câte se pot vedea din cele scrise de noi până aci, şedinţa comitetului federal dela 28 Ianuarie este cât se poate de importantă şi va aduce cu siguranţă lucruri senzaţionale.

Cursurile şcoalei naţionale de antrenori

Eri la şcoala naţională de antrenori s'au ţinut următoarele cursuri:

Dela 15-17, la orele de educaţie fizică, d. prof. Coja a aplicat programul de iarnă al jucătorilor de football.

Dela 17-18 la ora de anatomie d. dr. Boby Zmafirescu a vorbit despre tars, metatars şi falange

Dela 18-19 la ora dde psihologie d. prof. Zapan a făcut o recapitulare a materiei predate până acum.

PROGRAMUL CURSURILOR DE AZI

Dela 15-16 masaj teoretic cu d. dr. Adrian Ionescu.

Dela 16-17 masaj practic cu d. dr. Adrian Ionescu.

Dela 17-18 fiziologie cu d. dr. Traian Dumitrescu

Dela 18-19 prim ajutor cu d. dd. Traian Dumitrescu.

Convocări

● „Asociaţia poli-sportivă Victoria" din Bucureşti organizează în scopul măririi fondului asociaţiei o mare serată dansantă, în seara zilei de 20 Ianuarie 1940, începând de la orele 9 seara, în saloanele „Roxy", din str. Lipscani nr. 53.

● CLUBUL VICTORIA, convoacă pentru azi 12 Ianuarie 1940, orele 20 fix, în localul „Ligii de atletism Muntenia", din str. Caragiale 13, pe toţi membrii săi: fondatori, activi şi jucători.

La ordinea zilei fiind chestiuni de mare importanţă, nu se admite nici un fel de absenţă.

Se va discuta în ceeace priveşte serata din 20 Ianuarie 1940.

Se convoacă în mod special d-rele Sica Grozoiu, Nutzi Grozoiu, Ionica Bădărcea, Lenuţa Angelescu, Marioara Bădărcea, şi d-nii: Titus Ianculescu, Gogu Vlădescu, Radu Simionescu şi secretarul general I. Cârstea.

Toţi d-nii membri cari au luat bilete pentru a le plasa sunt rugaţi insistent a fi prezenţi la această şedinţă cu sumele rezultate până în prezent din vânzare.

SPECTACOLE

Teatre

OPERA: Tosca.
NAŢIONAL: D-na şi d-l Dodsworth.
STUDIO: Fata dela mansardă.
REGINA MARIA: Părinţii teribili
SARINDAR: Premieră D-şoara Buterfly.
MUNCA ŞI VOE BUNA: Vreau să muncesc.
COMEDIA: Marionete.
SAVOY: Radio-Tănase.
ALHAMBRA: Pe frontul Alhambra numai noutăţi
LIGA CULTURALA: Fiecare cum vede
ALHAMBRA BABY (Pasagiul Comoedia): Alhambra iubeşte

Cinematografe

ARO: Vin jloie, jurnale Fox şi O. C. R.
CARLTON: O fată căzută din cer şi Jurnal Fox.
SCALA: „Antanta Cardială" şi jurnal Paramount
TRIANON: Iarmarorul şi Jurnal noul Paramount
ARPA: Aventurile celor trei Muschetari partea II şi ultima.
SELECT: Delir.
PALAS BD.: Diavolii roşii (operă completă).
FEMINA: Paradisul pierdut.
REGAL: Primul Sărut şi Jurnal Paramount.
CAPITOL: Ţară fără femei şi jurnal Fox şi O.C.R.
FORUM: Ea şi el şi visul unei prinţese.
ELISEE: Aventurile lui Huckleberry Finn şi jurnal Paramount.
ROXY: Prietena noastră moartea şi jurnal românesc.
OMNIA: Nu vreau să mor si artişti.
RIALTO: Jertfa supremă şi D-na din Malacca.
AIDA: Nanette ere trei iubiţi şi Fraţii Ritz şomeri.
AMERICAN: O noapte de pomină O completare culturală şi Jurnal cu ultimile ştiri.
BARCELONA: Aventurile lui Sam Savier şi Drama din Shanghai.
BIZANTIN: Noaptea amintirilor şi Revista revistelor cu Fraţii Ritz.
CARMEN: Manuela şi Kentucky.
COTROCENI: Enigmaticul Mister Moto şi Nopţi albe în Petrograd.
DACIA: Desmoşteniţii soartei şi Totul pentr dragoste.
DIANA: Pentru patrie şi Viaţă de artist cu Shirley Temple.
DICHIU: Gibraltar şi Suzana.
EDISON: Adio Mrs. Chips, Mormântul lui Gingiscan şi trupa Georgescu Iaşi.
FLORIDA: Sergentul Berry şi Păcatul Helenei Willfur.
FRANKLIN: Nu vreau să mor, Jurnal şi completare.
GLORIA: Fiica Madelenei Ninon Valin, Franţa este apărată de linia Maginot, Jurnal şi completare.
GRAND: Vasul robilor şi Adio pentru totdeauna.
GRIVIŢEI: Jertfa supremă şi Honolulu.
ILEANA: Femei în alb şi New-York sub teroare.
LUCIFER: Poltava şi Azi cânt pentru tine.
LIA: Oraşul blestemaţilor şi Un înger de fată.
LIZEANU: Trei camarazi şi Marco Polo.
MILANO: Echipa de onoare şi Ultima baricadă.
MARNA: Tarzan în exil, Lordul Jeff şi trupa de reviste Titi Mihăilescu.
MIORIŢA: Se aprind făcliile şi Familia judecătorului Hardy.
MARCONI: Sergentul Berry, Cântecul privighetorii, Jurnal Paramount şi trupa de reviste şi comedii Dayol
MODEL: Stăpânul metropolei şi Răzbunarea mexicană.
NONI: Robin Hood şi Etan şi Bran „Fra Diavoli".
NISA: In zori de zi şi Doamna din Malacca
NERO: Pumnul de fier şi Sabotaj.
ODEON: Se aprind făcliile şi Ordin de chemare.
PACHE: Honolulu şi Se caută o femee
PARIS: Noaptea destinului şi jurnal vorbit românesţe.
REX: Tarzan în exil şi Andy Hardy Cowboy.
RAHOVA: Iluzii şi Misiunea doctorului Kildare.
SPLENDID: Suferinţele unei mame şi Svăpăiata.
TRIUMF: Demonul alb şi Atac în Mediterana.
TOMIS: Suferinţele unei mame, Jurnal şi completări.
UNIC: Oraşul blestemaţilor şi Un înger de fată.
UNIREA: Serge Panine şi De a-şi fi rege.
VENUS: Regina carnavalului şi panică în univers.
VOLGA: Ea şi el şi Secretul unei actriţe.
VOLTA BUZEŞTI: Soţul meu conduce ancheta şi Oameni cari înfruntă moartea.
VERGU (bariera Vergului): Lucreţia Borgia şi Valsul nemuritor.

Football Football Football Football

Echipa naţională de football va fi alcătuită numai din jucători români

La 31 Martie, contra Jugoslaviei, va juca prima echipă 100% românească

Un interview cu d. dr. Virgil Economu despre selecţionarea echipei naţionale

Echipa naţională va fi elecţionată după o formulă nouă. Care nu va fi nici aritmetică şi cu atât mai puţin suspendată.

Criteriile pe care le-a adoptat selecţioneurul unic sunt determinate integral de o logică precisă, care nu poate fi răsturnată de o serie de fapte controlabile şi hotăritoare.

Principiul este îndrăzneţ dar corespunde unei necesităţi puternice.

„Footballul românesc trebue să încerce să se afirme prin valoarea lui proprie. Numai astfel performanţele realizate vor avea o semnificaţie românească..." spunea dr. Virgil Economu şi frazele acestea conţin în ele toată mecaniva alcătuirii echipei naţi nale.

31 MARTIE, O DATA CU ROŞU ŞI IN CALENDARUL FOOTBALLULUI ROMANESC

Duminică 31 Martie cele două echipe naţionale ale României întâlnesc la Bucureşti şi Belgrad, selecţionatele naţionale ale prietenilor noştri iugoslavi.

Şi această dată va fi, desigur, cea mai importantă din istoria echipei naţionale.

Intr'adevăr. Până la matchul dela sfârşitul lui Martie, mai sunt două luni de zile. Şi o discuţie asupra selecţionării echipei naţionale pare cu atât mai prematură cu cât întâlnirile cu Iugoslavia sunt mai mult sau mai puţin improbabile.

Totuşi. Pentrucă de data aceasta operaţia selecţionării întrevede un program vast, va începe mult mai de vreme. Atât de devreme încât ne ocupăm de ea poate chiar destul de târziu.

IN CAUTAREA TALENTELOR ASCUNSE

„Fiecare club districtual are doi jucători selecţionabili, afirmă selecţioneurul unic.

Şi de ce nu. Napoleon susţinea că fiecare soldat are în raniţă bastonul său de mareşal. Şi a dovedit-o cu câteva exemple strălucite.

Trebuesc descoperite, însă.

Firește. Dar selecţioneurul unic va pleca în căutarea lor în timpul cel mai scurt.

Este unul din principiile de bază în selecţionarea v''toarei echipe naţionale.

„Indată după comitetul federal dela 28 Ianuarie voi pleca în toate centrele din Ardeal pentru a verifica „informaţiile" pe care le deţin, ne-a spus d. Economu.

Ştiu că la Cluj sunt jucători tineri de mare valoare.

Am auzit de Medrea II, de Coracu, aşa cum la Electrica este un înaintaş de clasă. Voi vedea eu însumi ce este adevărat în toate aceste afirmaţii.

Nu mă voi opri însă numai în marile oraşe cu echipe de divizie naţională.

Ar însemna să umblu pe drumul cunoscut. Şi eu vreau să găsesc şi altele noui.

Voi merge peste tot unde a-şi putea găsi un element susceptibil de a fi încercat.

In toate oraşele voi ţine o conferinţă despre „Ce este şi cum se joacă footballul" insistând asupra principiilor „metodei româneşti în w".

Apoi voi asista pe teren, la antrenamentele cluburilor şi voi verifica pe cei, pe care îi voi reţine ca selecţionabili.

In modul acesta voi găsi oameni noui, talente necunoscute, voi putea avea cadre largi şi voi utiliza nu ca până acum „ce puteam avea la îndemână", ci numai pe cei în stare să corespundă cerinţelor metodei româneşti".

ECHIPE NAŢIONALE 100%...

Această concepţie dinamică despre funcţiunea de selecţioneur este, desigur, mai mult de cât interesantă. Este singura valabilă. In football sunt atâtea unghiuri sub care poate fi văzut un jucător, încât a selecţiona pe aprecierile altora este în mare parte o operaţie de loterie.

Cu atât mai mult atunci când jucătorul trebue să corespundă unui sistem din definit.

Ceea ce este însă mult mai interesant — pentrucă este o „inovaţie" cu totul neaşteptată — e faptul că echipa naţională va avea o alcătuire sensaţională.

„In matchurile internaţionale de anul acesta — continuă d. dr. Virgil Economu — echipele naţionale vor avea o alcătuire total românească.

Atât echipa A cât şi formaţia secundă vor cuprinde numai jucători români".

„Această modalitate va fi adoptată începând dela 31 Martie sau pentru matchurile cu Iugoslavia echipele naţionale vor respecta formula veche? I-am întrebat pe selecţioneurul unic

„Da. Atât la Bucureşti cât şi la Belgrad vor juca echipe naţionale formate din 11 jucători români „verificaţi", a răspuns d. dr. Economu.

Şi a adăogat:

„La Roma şi la Budapesta la Berlin sau altundeva principiul acesta va fi respectat integral.

Pentrucă trebue să avem o echipă, care să oglindească nu să marcheze valoarea reală a footballului nostru.

Şi, să nu avem teamă că nu vom putea pune pe picioare echipe bune. Sunt jucători români tot atât de talentaţi, tot atât de buni.

Numai că trebue să fie descoperiţi şi pregătiţi în mod amănunţit".

ECHIPELE C ŞI D VOR AVEA O ACTIVITATE INTERESANTA

Şi pentrucă d. Virgil Economu a amintit de pregătirea tinerilor elemente în vederea selecţionării lor în primele echipe naţionale, l-am întrebat dacă proectul alcătuirii echipelor naţionale C şi D va mai fi realizat.

„Desigur, a afirmat selecţioneurul unic. Lărgirea cadrului de selecţionabili impune dela sine existenţa şi activitatea echipelor naţionale C. şi D.

Tinerii jucători „descoperiţi" în provincie trebuesc să activeze altfel au fost găsiţi în zadar".

PROGRAMUL DE PREGATIRE TECHNICA DINAINTE DE MATCH RAMANE NESCHIMBAT

Ultima problemă discutată cu selecţioneurul unic a fost referitoare la pregătirea technică a echipelor naţionale înainte de match.

„Acest program este stabilit de mult. El a fost experimentat înainte de matchurile cu Ungaria şi selecţionata Berlinului şi el a dat cele mai bune rezultate. Astfel că nu are niciun rost ca să fie părăsit sau modificat".

. . . . . .

Acestea sunt declaraţiile d-lui dr. Virgil Economu.

Ele sunt extrem de importante, firește.

Şi trebue să recunoaştem în mod deschis că intenţiile selecţioneurului unic pot — dacă sunt realizate la scara, la care au fost anunţate — creea o carieră nouă pentru echipa naţională.

— n, g, s, —

NEVRARGYL Dr. BOUSQUET
La FARMACII SI DROGUERII
CALMEAZĂ IMEDIAT
Durerile de cap şi orice nevralgii
NEVRARGYL Dr Bousquet 16 Fg St Honoré PARIS
IN CUTII A 3 TABLETE ŞI 20 TABLETE

Cursurile şcoalei de arbitri vor începe Miercurea viitoare

D. col. Th. Davilla—cel mai vechiu arbitru din district—va avea cuvântul de deschidere

Comisiunea districtuală a arbitrilor din Bucureşti a pus la punct programul şcolii de arbitrii pe care urmează s'o inaugureze din iniţiativa federaţiei de foot-ball.

Cursurile şcolii vor începe Miercuri 17 Ianuarie.

De altfel, comisiunea districtuală ne trimite spre publicare următorul

COMUNICAT

Se face cunoscut elevilor arbitri ce s'au înscris la noua şcoală de arbitri că deschiderea oficială a cursurilor se va face Miercuri 17 Ianuarie 1940 orele 20 în sala cea mare a Federaţiei de foot-ball Asociaţie din str. Batiştei Nr. 33.

Cuvântul de deschidere îl va avea cel mai vechiu arbitru al districtului, d. col. Davila.

Preşedintele districtului:
Cpt Dr. Z. ZAMFIRESCU

D-nii Ritter şi Vuia pedepsiţi cu avertisment

Comisiunea centrală a arbitrilor în ulitma sa şedinţă a pronunaţt două sancţiuni împotriva a doi arbitrii.

E vorba de d-nii Cpt. Vuia şi Ritter cari au condus jocurile Juventus—Rapid şi Ripensia—Sp. Studenţesc şi au fost pedepsiţi cu mustrare, pentru arbitraj dat. Ambii arbitrii au dovedit că au fost suferinzi în ziua matchurilor.

Grupările nu mai pot angaja antrenori din ţară sau străinătate decât prin şi cu asentimentul asociaţiei antrenorilor

Grupările au fost avertizate prin Rombol că începând dela 1 Ianuarie nu mai au voe să angajeze decât antrenori afiliaţi Asociaţiei Antrenorilor din România.

De asemenea, nici antrenorii străini nu vor putea fi angajaţi decât prin aceeaşi asociaţie şi cu asentimentul ei.

La 22 Ianuarie Biroul Federal se întruneşte din nou pentru a pune la punct modificările de regulament

Până atunci, grupările legitimează jucători după dispoziţii cari nu există

Biroul federal în şedinţa de Miercuri seara nu s'a ocupat decât de cazul Mureşul—Gloria C. F. R. pe care — după cum arătăm în altă parte a ziarului — n'a putut să-l rezolve nici în şedinţa de aseară.

Din păcate, pe ordinea de zi a Biroului mai erau câteva chestiuni cel puţin tot atât de importante ca vestitul proces menţionat de noi mai sus, dar cărora nu li s'a acordat nici cea mai mică atenţie.

Intre aceştia din urmă sunt — între altele — şi diversele proecte de modificări de regulamente. Ziarul nostru a subliniat la timp importanţa modificărilor ce tind să fie aduse unora din regulametnele federale. Cele mai principale din acestea sunt cele ce privesc regulamentul de legitimări şi simplificarea procedurei.

Biroul federal se va întruni la 22 Ianuarie abia, pentru a studia şi a pune la punct proectele noulor regulamente.

Se ajunge astfel la o situaţie interesantă: grupările vor legitima jucători după un regulament nou, care de fapt nu există, pentrucă n'a fost încă aprobat de biroul federal.

Nouă mai ne este teamă şi de altceva: la 22 Ianuarie, în preajma comitetului federal, membrii biroului nu vor mai avea timpul material necesar să se ocupe temeinic de toate problemele pe cari le ridică modificarea radicală a unor regulamente. Nu va trebui deci să fie de mirare dacă produsul sforţărilor biroului federal dela 22 Ianuarie să nu fie la înălţimea aşteptărilor grupărilor.

SPORTURI DE IARNĂ

După matchurile Ferencvaros-H. C. Rapid

Constatări pe marginea inaugurării sezonului internațional

Trebue să recunoaștem că sezonul internațional s'a inaugurat în condițiuni cât se poate de vitrege.

Cele două matchuri disputate Marți și Miercuri seara s'au desfășurat aproape complect lipsite de interes.

Nu știm dacă în cele două zile au fost în total 100 de spectatori plătitori.

E trist, trist de tot și îngrijorător.

Gerul polar, care a domnit în aceste zile în Capitală, nu credem să fie adevăratul motiv al acestui desinteres general.

S'au mai jucat la București matchuri de hockey pe frig, dar niciodată n'am avut de înregistrat un număr atât de redus de spectatori, chiar dacă jucau două echipe bucureștene.

Părerea noastră este că hockeyul a pierdut mult din popularitatea lui de odinioară.

*

Cele două eșecuri ale H. C. Rapidului ne îndispun mai puțin. In definitiv H. C. Rapid (pe atunci Telefon Club) a pierdut și cu alte ocazii la București și în fața unor formații mai modeste ca Ferencvaros.

Suntem însă mâhniți că aceste eșecuri puteau fi ușor evitate.

Este adevărat că H. C. Rapid a fost lipsit de serviciile a trei titulari, cari sunt de fapt jucători de bază ai formației.

Acești jucători-bolnavi sau indisponibili din alte motive — (este vorba de Sandi Botez, F. Brackl și Bob Petrovici) n'au putut fi suplinîți cu succes de „tinerele speranțe".

Dintre aceste „tinere speranțe" doar Telea „s'a mișcat" mai satisfăcător. Dintre ceilalți, unul ba era nevoit să joace pe o altă aripă decât unde se antrenase, celălalt n'avea patinele ascuțite (!!) etc.

In general toată formația a făcut impresia unui mănunchiu de jucători cari n'au jucat niciodată împreună.

Nu trebuie uitat că hockeyul pe ghiață este un joc de asociație, și deaceea recomandăm atât conducerii grupării cât și acestor tineri ca principala lor străduință să fie omogenitatea.

Jucătorii să nu fie schimbați fără niciun rost din posturile lor pentrucă astfel ei nu vor forma niciodată un compartiment omogen, sudat. Și fără aceasta nici nu poate fi vorba de joc de echipă și de echipă!

Un match de hockey Suedia-Finlanda

STOCKHOLM, 11.— Mâine va avea loc aci matchul internațional de hockey pe ghiață între echipele naționale ale Finlandei și Suediei.

Matchul se va desfășura sub patronajul prințului Gustav A dolphe, moștenitorul tronului.

Matchul se organizează în favoarea Crucii Roșii Finlandeze.

Echipele austriace de hockey învingătoare în Reich

Echipele austriace de hockey W.E.V. și Klagenfurter AC au obținut două victorii valorcase zilele trecute.

W.E.V. jucând cu E. V. Füssen l-a învins cu 2:0 (0:0, 0:0, 2:0) prin goalurile marcate de Wieger și Goebel.

Klangenfurter AC, — o formație bine cunoscută și la București — a dispus de Troppauer E. V. cu 4:1 (1:0, 1:1, 2:0); Meissner (2), Prommer și Schneider au înscris goalurile învingătorilor.

Echipa N. Voiculescu—R. Petroni—Aurel Rădulescu—aviator Gh. Voiculescu, câștigătoare în recentul concurs dela Comarnic

Activitatea „Ski clubului Prahova" în nouă ani de existență

Singura grupare sportivă de iarnă din Ploești a dat țării numeroși reprezentanți la diversele concursuri

PLOEȘTI, 10. — Suntem în plină iarnă și s'ar cere ca sporturile ce le înlesnește acest anotimp să fie în plină activitate, într'un centru ca al nostru, unde se găsesc posibilități destule.

Adevărul este însă, cu totul altul. Fiecare face sport de iarnă cum crede și cum îi taie capul. Asociațiuni organizate în acest scop nu sunt.

Excepând pe „Ski Club Prahova", despre care ne-am hotărît să scriem astăzi, și pe „Prahova" și „Actiunea Românească". orașul nostru nu mai posedă alte grupări și câtiva entuziaști care să pună bazele unei asociațiuni serioase.

Este vorba de „Ski Club Prahova", cunoscuta grupare locală, care n'a lipsit dela niciu manifest tie cu caracter oficial, dând numeroși reprezentanți și în competițiunile internaționale.

Una din principala preocupare a grupării este ridicarea tinerelor elemente.

Ski Clubul Prahova a luat ființă în anul 1930, din inițiativa unor tineri, iubitori ai sportului pe ski.

In decurs de 9 ani, numărul membrilor s'a ridicat la 100, iar dela înființare și până astăzi, este condus tot de d. T. Duif, un mare pasionat sportiv și cunoscut animator.

D. Duif a avut șansa să găsească în d-nii: Marin Zaharia, Ionescu-Țope, Cristodulo, Van Bree, Biener, Silică Nicolau, Vereketi, Dugné, Mertens, Șolea, Schwietzer, etc., entuziaști și activi colaboratori.

Numai străduințelor acestora s'au putut obține excelentele rezultate pe care le-a înregistrat Ski Clubul Prahova.

Vom căuta să arătăm o parte din performanțele obținute de membrii grupării, la concursurile naționale, internaționale și locale.

Constantin Cionoiu, campion național la sărituri și fond pe anul 1937, unul din cele mai reprezentative elemente ale ski-ului românesc, calificat ca cel mai bun reprezentant al țării la campionatul internațional al României, din Februarie 1939, la probele de coborîre și slalom. Deasemeni, câștigător a diverse concursuri și probe. Invingător la slalomul organizat de „S. C. București" și la Vârful cu Dor și al concursului „Amicilor Predealului".

Un alt element de valcare, este Ion Bursuc, socotit ca unul din cei mai buni colaboratori români, campion național de fond pe anul 1939.

Filică Pascu, figura cea mai populară a ski-ului nostru. A făcut o cursă remarcabilă în proba de ștafetă 4x10 km., în anul trecut, cu toată vârsta înaintată, a fost în acelaș timp și cea mai autorizată călăuză de ski a Bucegilor

Dintre foștii membri ai clubului sunt de reamintit: Toma Boerescu, care a debutat și s'a consacrat în acest sport, în gruparea prahoveană; Reinhardt, Dietrich, Tatiana Zaharia, Kete Gräff, toți având la activul lor, frumoase rezultate în trecut.

In ce privește pe tinerii Lipănescu și Koppés sunt în fruntea lotului de speranțe.

Gruparea posedă printre membrii pe instructorii diplomați: C. Ciocolu av. V. Nicolau și F. Pascu, iar ajutor pe M. Iulian.

Aceasta este activitatea an de an a acestei grupări, care și-a înscris numele în istoria sporturilor de iarnă din țara noastră.

Echipa secundă a Rapidului la Ploești

Echipa secundă a Rapidului va juca Duminică la Ploești.

Adversarul tinerilor bucureșteni urmează să fie formația Prahova.

Boemo-Moravia a învins Germania la hockey cu 5-1

— Serviciul nostru special —

PRAGA, 11. — Astăseară s'a disputat în localitate în fața a 8.000 de spectatori matchul de hockey dintre echipele Boemo-Moravi[illegible]ei și Germaniei. Echipa [illegible]gazdă net superioară a câștigat cu categoricul sc[illegible]r de 5:1.

Oficiul național de turism va înzestra campionatele naționale cu numeroase premii

Ținând să încurajeze pe skieurii români, oficiul național de turism va înzestra Campionatele naționale de ski cu frumoase trofee.

In afară de „naționale" O. N. T. intenționează să doneze o cupă pentru o mare probă populară de ski care urmează să fie organizată în această iarnă pentru prima dată de către Federația Română de Ski.

Jugoslavia va participa cu 16 skieuri la marea săptămână dela Garmisch-Partenkirchen

Ljubliana, 10. — Federația iugoslavă de sporturi de iarnă a hotărît să participe la marea săptămână internațională de sporturi de iarnă cu o echipă alcătuită din 16 skieuri.

Antrenamentul reprezentanților iugoslavi se face la Planica pentru sărituri, la Bled pentru fond și la Trigglava pentru coborîre și slalom.

Cluburile bănățene se pregătesc în vederea campionatelor regionale

Reșița, 10. — Inființarea regiunii de ski Banat a dat un mare impuls sportului skiului în acest colț de țară. Trei grupări noui s'au afiliat Federației înființând secțiuni de ski.

U. D. R. Secțiunea Sportivă Muncitorească Reșița și Asociația Sportivă Reșița sunt cele trei cluburi care sunt cele trei cluburi care practică skiul.

Cele trei grupări se pregătesc intens în vederea campionatelor regionale și pentru prima dată în acest an, Banatul va trimete reprezentanți în Campionatele Naționale.

Skieurii bănățeni se antrenează în masivul Semenicului și la muntele Mic două centre căutate de skieurii din Banat.

Cabana T.C.R. depe Postăvaru

Fază din concursul de patinaj viteză rezervat doamnelor la Berlin

Vârful Coștilei (Bucegi) înzăpezit

H. C. Rapid va juca Duminică două matchuri la Brăila și Galați

Formația bucureșteană de hockey pe ghiață H. C. Rapid va susține Duminică două matchuri în provincie.

Feroviarii vor juca la ora 11 la Brăila, iar după amiază la ora 16 la Galați.

Pentru cele două matchuri, H. C. Rapid va deplasa aceiași formație care a infruntat pe Ferencváros adică : Dron (Rațiu—Biró, Anastasiu—Telea, Pană, Flamaropol—Tănase, Radian, Sadowski (Concister).

Horst Faber a câștigat campionatul de patinaj artistic al Germaniei

Viena, 10. — **Campionatele Germaniei de patinaj artistic, cari s'au desfășurat în localitate, au înregistrat un mare succes.**

La domni, titlul a revenit din nou excelentului Horst Faber, din München.

In dama s'au clasat Edy Rada (Viena), May (Viena) și Kuhn (Berlin).

Duminică se va hotărî la Predeal formula de participare la campionatele naționale

Printre chestiunile care urmează a fi discutate cu ocazia ședinței de Duminică de la Predeal, figurează și organizarea campionatelor naționale.

Până în prezent campionatele naționale erau deschise tuturor, începând din acest an un regulament care se va alcătui Duminică la Predeal va decide sistemul de calificare la campionatele naționale.

In viitor, marea întrecere națională va întruni numai elita skieurilor români, calificarea urmând a se face de acum înainte în funcție de numărul skieurilor din fiecare regiune.

Selecțiunea va fi mai severă în special la probele de coborâre și sărituri și campionatele regionale vor servi ca un serios criteriu de selecționare.

IN PLINA VITEZA

Campionatul de hockey al Germaniei

In cadrul campionatului german de hockey, Miercuri s'au jucat două matchuri în palatul sporturilor din Berlin.

Rezultatele obținute au fost următoarele:

Preussen-Wespen — Brandenburger AC. 8:2 (2:1, 3:0, 3:1).

Berliner Sch C. — Rot-Weiss 2:2 (0:0, 1:1, 1:1).

Slaba comportare a lui Berliner Schlittschuhklub se explică prin lipsa lui Jaenecke.

ATLETISM

Spre o nouă orientare a atletismului feminin

In ultimul comitet federal ținut înaintea sărbătorilor s'a abordat chestiunea atletismului femenin, care spre satisfactia generală a păsit anul trecut pe un drum bun.

Printre preocupările de frunte în legătură cu această problemă extrem de importantă pentru mișcarea atletică românească în general, a fost aceia de a scoate această ramură de activitate de sub egida cluburilor de bărbați, inovație care realizată va putea da roade mai bune decât s'ar scoate.

Apoi, ca un corolar a acestei modificări, se vor creia cluburi exclusiv femenine și sub conducere femenină.

Această nouă directivă a atletismului feminin, ce va deveni o realitate chiar în sezonul viitor, se impune indiscutabil.

Felul cum se făcea pregătirea atletelor în trecutul sezon fără un program adequat.

Am avut prilejul să vedem la aceste antrenamente sui-generis băieți ținând trena fetelor.

E un efort care depășește cu mult posibilitățile lor.

De acest lucru nu poate fi făcut nimeni vinovat.

S'a făcut ce s'a putut și totul a fost bine intenționat.

Și totuși, pe acest nou tărâm atletic, s'a realizat mai mult decât s'ar crede, aceasta nu privit din punct de vedere technic, ci mai mult propagandistic.

Cluburile bucureștene au început a fi căutate de tinere prinse de mrejele acestui sport.

Continuată propaganda cu corectivele mai sus citate, se va putea ajunge la o extindere a atletismului femenin, asemănătoare celui din apus.

Rămâne doar ca planurile elaborate de F. R. A. să devină o realitate, federalii nostri având obligațiunea de a o face.

Ce facem pentru crossul balcanic?

Suntem la aproape două luni până la Crossul Balcanic, fixat de federația de specialitate turcă pentru 24 Martie, timp, s'ar părea, destul de lung pentru o pregătire temeinică.

Dacă acest lucru este extrem de ușor pentru celelalte țări balcanice — cazul Greciei care a și început antrenamentele — pentru noi problema — după cum am arătat și altă dată — este mult mai dificilă decât s'ar părea.

O serie de inconveniente se interpun în calea începerii pregătirei pe care ar trebui s'o începapă probabilii noștri reprezentanți la acest prim campionat balcanic de cross-country.

Prima piedică este timpul friguros care face imposibilă orice ieșire pe teren.

Dar înainte de a se pune această greutate, este alta:

F. R. A. nu are încă formată o listă de eventualii alergători pe teren variat, cari imediat ce va permite timpul să înceapă antrenamentele.

Apoi este cazul lui Dinu Cristea care este încă suspendat, pedeapsă care expiră după 24 Martie.

Acest lucru ar trebui să preocupe actualmente pe federalii noștri, și chestiunea ar trebui luată în discutiune chiar în comitetul de astăseară, lămurind în mod definitiv dacă România este dispusă să participe la această competițiune sau nu.

Astăseară biroul F. R. A. ține ședință

La sediul F. R. A. din str. Caragiale 13, sub președinția d-lui col. adj. Emil Pălângeanu președintele F. R. A., se va întruni astăseară la ora 19 într'o importantă ședință la biroul F. R. A.

După cum am anunțat într'unul din numerele noastre trecute, la ordinea de zi a ședinței figurează modificarea statutelor, o lucrare de o deosebită importanță.

VOLLEY BASKET-BALL

Etapa VI-a a cupelor de iarnă

„Districtul Bucureștiu" a programat aseară etapa VI-a a „Cupelor de iarnă", deoarece turneul G. U. F.-ului s'a amânat.

ORDINEA JOCURILOR

Cupa „Ion Negut"

Ora 11. E. F. A. — Stadiul Român II, Th. Augustide (A. Agapie).
„ 11,30 Sp. Studențesc — Venus, A. Andronache (M. Boeș).
„ 16 Bonaparte — Crai Nou, Surmejac (Ionescu M.).
„ 16,30 Căraiman — M. Oficial N. Alexandrescu (C. Georgescu).

Cupa prof. D. Ionescu

„ 8,30 Venus — Săgeata, M. Marinescu (Lascarov-Moldovanu).
„ 10 Bonaparte — Vătorul, Cristescu (A. Manole).
„ 10,30 Vif. Dacia — Vergu. Gr. Avachian (Humis).
„ 14,30 Crai-Nou — E. F. A. C. Iosif (Peatior).
„ 17 Tirul — R. Vodă Tr. Marinescu (Tipărescu).
„ 18,30 Macaby — Av. Sportiv, Tr. Marinescu (Gadidov., Platau).
„ 19 A. S. C. I. — Pebe, Florian (Andrei Ion).
„ 19,30 Căraiman — Aurora A. C. B., Brătan Fl. (Andronescu).

Cupa „Fr. Grozăvescu"

„ 9 Vif. Dacia — Cacaby, M. Marinescu (Lascarov Moldoveanu, Ionescu Dan).
„ 12 Bonaparte — Delavrancea A. Andronache (Verhoeven, Ar. Mandei).
„ 18 E. F. A. — A. S. F. B. U., A. Udeanu (Epuran, A. Agapie).
„ 17,30 A. C. T. — V. S. C., A. Andronache (Abaizan, Tipărescu).

A murit secretarul permanent al comitetului olympic internațional

Berna, 10. — *André Bertez, secretarul permanent al comitetului interanțional olimpic, a încetat din viață, Miercuri dimineață la Lausanne. El era în vrstă de 65 ani.*

PAGINA HIPISMULUI

O chestie inedită

O jumătate de oră, la Secretariatul Societăţii Hipice Române de Trap

Un răspuns la „bună ziua", pe cinci tonuri
D-l Donici, după concentrare
Handicapurile d-lui Zagrebelny şi „noutăţile" d-lui Dellaporta

Puţini sunt aceia care cunosc munca titanică pe care o depun membrii secretariatului la Societatea Hipică Română de Trap.

Munca este grea, dar nu totuşi lipsită de oarecare farmec. Pentru unul străin de secretariat, o jumătate de oră petrecută în mijlocul simpaticilor funcţionari şi a nenumăratelor acte constitue un timp bine întrebuinţat şi care te pune în faţa unor lucruri inedite.

Iată dar, dece, în cadrul acestui reportaj, voiu căuta să împărtăşesc şi cititorilor, diferite aspecte, chestii, şuete şi unele lucruri serioase, culese dela secretariatul Societăţii Hipice Române de Trap.

LA „BUNA ZIUA", ŢI SE RASPUNDE PE CINCI TONURI DIFERITE

Cum ai păşit pe uşa secretariatului te izbeşte o bună dispoziţie, care însă se împleteşte de minune cu o atmosferă de muncă, la fel de persistentă.

Când intri pentru prima oară şi spui un timid „bună ziua", ţi se răspunde pe mai multe voci. „Vă salut", este vorba d-lui Dellaporta, iar d-ra Niculina are preferinţă pentru un „bunăă ziuaaa", lungit la culme. Cu nasul în hârtii, fără măcar să aibă curiozitatea să vadă cine a intrat, d-nul Zagrebelny răspunde cu un posomorît „bună ziuă". Cel mai jovial este însă d. Donici, care te întâmpină cu un „oh ! hai noroc !" La acestea, mai adăugăm şi un „bună ziua", normal, ca orice fapt divers al d-lui Crivoşei.

După cum uşor se poate vedea, cinci tipuri, care în cursul acestei jumătăţi de oră îmi vor da ocazia să ne ocupăm de ele, aşa după cum mi-au răspuns la intrare.

D. DELLAPORTA ŞI CRAINIC

Cei de afară, cu excepţia privilegiaţilor, pot lua contact cu cei dinăuntru, printr'o ferestruică de 40 pe 20.

Primul care o deschide de când sunt eu acolo, este Crainic. El vine să-l roage pe d-nul Dellaporta să-l scutească de o amendă mică, dar care la el contează. D. Dellaporta însă, în materie de serviciu este mai catolic decât Papa.

Cred că aţi înţeles, că toate diligenţele lui Crainic au rămas fără ecou.

Rotofeiul conducător, după vreo cinci minute de parlamentări, se resemnează şi trece alături la casierie

CA LA ARMATA

In acest timp d. Donici care este după o destul de lungă perioadă de concentrare, a devenit foarte milităros. Nu vorbeşte decât ca la armată şi în orice spune se poate deosebi două etape. Partea preventivă şi partea executivă. Aşa de exemplu: „vreau dosarul cu naşteri din.... 1938" şi apoi imediat: „executarea ; fuga marş".

Iar d-ra Niculina, bine cunoscută publicului din cursele pe care le face în timpul reuniunei, peste pistă, pentru a ajunge la „cuşca" comisarilor, se conformează ordinului d-lui Donici.

D. ZAGREBELNY ŞI HANDICAPURILE

Deodată se face linişte. Toată lumea a amuţit, cufundată în lucru. Nu se aude decât un fel de mormăit al d-lui Zagrebelny, care face, probabil, un handicap. „Torent 1720 ; Blondella 1740 ; ba nu, îi punem la egal ; sau mai bine ar fi....." şi aşa continuă să vorbească, poate cu muza de inspiraţie, care-l ajută la întocmirea handicapurilor.

CER NOUTAŢI DELA SZABO ŞI D. DELLAPORTA IMI DA VECHITURI

Ferestruica s'a deschis din nou, iar în chenarul ei a apărut capul lui Szabo, cel mai simpatic profesionist, care este văzut foarte bine la secretariat.

„Am de declarat două naşteri" începe Szabo. „Mi le primiţi, sau mă duc în altă parte să le dau ?"

— „Din contră" este răspunsul d-lui Donici.

— „Ioşca, ceva informaţii" îi cer eu lui Szabo, ca să fac pe ziaristul, care întreabă tot, aude tot, dar scrie doar ce nu uită.

— „Apropos de informaţii", îl aud pe d-nul Dellaporta. „Scrie te rog că licenţele se pot ridica dela secretariat" şi toate astea cu un ton sacadat, „până la 31 Decembrie".

— „Asta nu-i o noutate. O ştiu de mult", spun eu

— „Bine, dar nu strică să o mai auzi odată".

In timpul acesta, Szabo a plecat, iar eu mă uit la ceas şi văd că jumătatea de oră s'a prefăcut în 35 de minute şi plec grăbit, ca nu cumva să fiu un mincinos.

Mircea Dumitrescu

Informaţi

■ La Băneasa, antrenamentul cailor de galop continuă, dar nu cu prea multă intensitate. Explicabil din cauza frigului. In general, toţi caii sunt sănătoşi.

Băneasa Trap
Duminică 14 Ianuarie 1940
Program definitiv

Premiul ALBA
Condiţie (1/5) 13.000 lei

2140 Zgomot, Beţiv, Hollo, Zenit
2160 Vuet, Zvon, Spic, Aluniş
2180 Busuioc, Pinkerton
2200 Giuditta
2220 Bruma II.

Premiul ARCIZ
Condiţie (1/1) — 13.000 lei

1680 Comtesse Worthy, Uraca, Ikar.
1700 Dreapta, Fusta II, Năluca, Zanoza.
1720 Nocica, Olga, Ulm.
1740 Lut, Speranţa.
1760 Uria, Bănuţa, Prinţ Worthy
1780 Columbus, Iarba.
1820 Tătăran.
1920 Răsura.

Premiul ADANCATA
Handicap — 13.000 lei

1700 Vrăjitor, Furor.
1720 Elişor, Cina, Columbus.
1760 Cavaler, Domnitor, Puica, Fudul.
1800 Călin, Jack, Don.

Premiul AMAZONE E
Handicap — 18.000 lei

2100 Catinca.
2120 Cupidon.
2140 Ducesa.
2160 Blondella, Katy Caid, Kanada, Nation.

Premiul APOLLO
Condiţie — 15.000 lei

1700 Cavaler.
1720 Lugoj, Rota.
1740 Champion, Hanibal II, Prokator.
1780 Gondolat II, Antrag.
1800 Talaz, Amilkar.

Premiul ALEXANDRENI
Performanţă — 15.000 lei

2120 Pan Worthy, Diadia Lul, Călin, Brenn, Paj Axtell.
2140 Peter Gordon, Bandit II.
2160 Makrele, Sultana.
2180 Tufănica, Lugoj, Voinţa, Elena.
2220 Kamaa.

Premiul ANDRAŞEŞTI
Handicap — 13.000 lei

1700 Jeles II, Redea, Livada, Sonora, Mohor.
1720 Peter Gordon, Tufănica, Lugoj, Sultan II, Elena.
1740 Peter Worthy.
1760 Dolly Worthy, Voinţa
1780 Vuet, Sorvanet

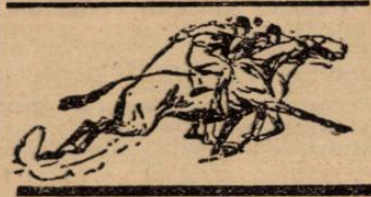

Dela Societatea Hipică Română de trap

■ Procuriştii proprietarilor de cai trăpaşi sunt obligaţi a depune procurile pe anul 1940 la secretariatul Societăţii hipice române de trap, spre a fi publicate în Buletinul oficial. Celor ce nu se vor conforma, nu li se va recunoaşte calitatea de procuratori.

■ *Proprietarii de cai trăpaşi sunt invitaţi a trece pe la secretariatul nostru pentru a ridica cărţile de intrare. Accstea nu sunt liberate însă, decât contra celor vechi şi personal.*

KRISTOFF, antrenorul
care
cu un număr restrâns de cai,
a reuşit să-şi claseze proprietarul
al treilea, cu 1.270.000 lei

Anul acesta Kristoff are în antrenament 14 cai, în mare majoritate tineri

Al treilea pe lista câştigurilor proprietarilor figurează formaţiunea care are culorile roşu şi galben. Impreună cu herghelia Scroviste şi cazaca alb-negru, acest grajd a depăşit suma de un milion.

Şi ceeace este demn de relevat e faptul că numărul de cai prezentat de această formaţiune a fost destul de restrâns şi majoritatea cai tineri.

Antrenorul grajdului de care ne ocupăm în aceste rânduri este Kristoff, un profesionist conştiincios, talentat şi destul de modest.

Pentru anul în curs, Kristoff a oprit în antrenament 14 cai, nume cu nu prea multă rezonanţă.

La patru ani, Kristoff are doi cai: Bock *şi* Roy, *două elemente, care dacă nu sunt excepţionale, în orice caz posedă o clasă destul de ridicată. Bock este mai bun decât Roy. El s'a plasat al doilea în Derby, după Halmei şi înaintea lui Tarzan şi al doilea în St. Leger, pierzând de puţin în faţa lui Almaş. Foarte bun pe distanţele lungi, Bock poate reprezenta cu succes generaţia sa, în întâlnirile cu vârstnicii. Anul acesta el va avea o sarcină grea, dar credem că o va trece cu succes.*

La trei ani, Rush *pare a fi cel mai bun. A alergat puţin, dar a arătat valori destul de bune.* Blue Girl *şi* Betty *trebuesc deasemenea menţionate.*

Cazaca roşu-galben, posedă şase yearlingi, dintre care unul francez, cumpărat la penultima licitaţie a Jockey Clubului. Este vorba de Merlette II.

Restul de cinci yearlingi sunt cumpăraţi dela herghelia d-lui Negropontes şi toţi descind din Leu. De altfel, 10 din cei 14 cai în antrenament la Kristoff sunt produşi din Leu.

De remarcat faptul că formaţiunea de care ne ocupăm are minimul de element străin în grajd: un cal, restul produşi ai crescătoriei naţionale.

In 1939 nu a avut nici un cal străin.

Iată acum, caii de care se îngrijeşte Vladimir Kristoff.

4 ANI

Bock din Ghiaur şi Obârşia.
Roy din Leu şi Răduţa.

3 ANI

Rush din Leu şi Răduţa.
Betty din Leu şi Bichette.
Blue Girl din Blue Boy şi Brise de Terre.
Lizica din Leu şi Halima.
Olăniţa din Leander şi Harnica.
Lily din Leu şi Nepa.

2 ANI

Merlette II din Corani şi Dorine.
Han din Leu şi Halima.
Nindi din Leu şi Neva.
Sup din Leu şi Lenuţa.
Georges din Leu şi Goldana.
Opinca din Leu şi Obârşia.

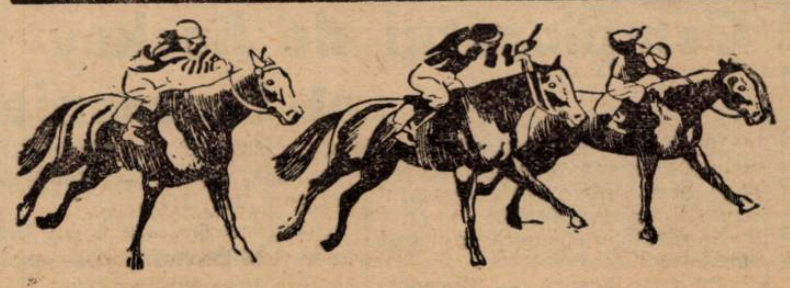

Pagina Boxului

F. R. Box-ul este dator să împartă dreptatea cu mai mult discernământ

Intre greşala maeştrilor Negoiţă şi Panaitescu şi vina lui Hugo Wortman

Cu toate că am primit răspuns la întrebările puse zilele trecute — recunoaştem că timpul material nu făcea posibil acest lucru — ne vom permite ca, în legătură cu chestiunea care a făcut subiectul articolului prin care ceream excluderea din Federaţia de box a celor certaţi cu morala, să revenim spre a pune şi mai bine la punct modul cum înţeleg conducătorii acestui sport să împartă dreptatea.

Am scris, pe timpul când datoria către ţară mă chemase, undeva, departe pe zonă, ridicându-mă contra pedepsei aplicate de organul respectiv al F. R. Boxu-lui, maeştrilor Cristache Negoiţă şi Toma Panaitescu.

Pentru o greşeală de minimă importanţă, greşeală care după părerea mea fusese provocată de oficiali ai forului pugilistic, cei doi maeştri au fost suspendaţi dela orice activitate pe termen de şase luni.

Este de toată lumea ştiut că aceşti doi oameni au depus o sârguincioasă muncă în serviciul sportului care îi pasionează şi, în repetate rânduri, ei au reuşit să salveze situaţii dintre cele mai critice. Aportul adus de aceşti neobosiţi îndrumători ai tinerelor elemente nu constitue niciun secret pentru toţi acei sari stau în imediata apropiere a ringului sau muncesc din răsputeri pentru o cât mai categorică afirmare a sportului cu mănuşi.

Ce au realizat Cristache Negoiţă şi Toma Panaitescu în domeniul pugilismului autohton ştie şi Federaţia destul de bine şi nu credem că s'ar găsi în rândul conducătorilor un singur ins care să nege activitatea meritoasă a lor.

Cu toate acestea, Cristache Negoiţă şi Toma Panaitescu au fost pedepsiţi atunci când au greşit sau când s'a crezut că au greşit. Nu sunt contra sancţiunilor chiar dacă unul mai puţin vinovat plăteşte gloaba pentru altul care s'a întrecut cu gluma. Exemplele îşi au şi ele importanţa şi din când în când este necesar să se facă simţite. Dar, tot atât de necesar este ca pedepsele să fie drămuite şi, în anumite cazuri să nu se sară peste cal.

Căci conducătorii pugilismului nostru au făcut de două ori această gimnastică vizibilă foarte des la instrucţia ostaşilor cavalerişti.

Pedepsind cu câte şase luni suspendare pe Cristache Negoiţă şi Toma Panaitescu au făcut o greşeală atunci când au aprobat recalificarea personagiului de tristă memorie: Hugo Wortman.

Cei mai de curând veniţi la acest sport nu vor fi ştiind cine este insul al cărui nume l-am pronunţat mai sus. Este normal să se întâmple acest lucru deoarece Hugo Wortman şi-a făcut mendrele cu ani în urmă, când, fără niciun scrupul s'a înfruptat din fondurile Federaţiei.

Prins şi chemat în judecată Hugo Wortman — mână lungă — a reuşit să se descurce datorită bunăvoinţei unei rude care a acoperit paguba şi mărinimiei conducătorilor de pe atunci ai F. R. Box-ului, cari însă au pus piciorul în prag şi au spus: iertăm pe vinovat dar nu vrem să-i mai dăm prilejul să se înfrupte din nou din banii adunaţi cu atâta trudă. Il excludem din Federaţie.

Şi hotărârea a fost consemnată într'un proces verbal semnat de oameni cu judecată, bun simţ şi destul de îndatoritori.

Au trecut ani şi pe drept surghiunitul Mână Lungă a început să scoată capul în lume, să se erijeze în mare cunoscător şi să dea târcoale forului pe a cărui uşă din dos plecase.

Intervenţii oculte i-au sprijinit manevrele şi după scurt timp Hugo Wortman intra din nou în sânul primitor al F. R. Box-ului ca unul care nici usturoi nu mâncase, nici gura nu-i puţea.

Şi iar au trecut luni. Federaţia a înfiinţat o necesară şcoală de oficiali, căreia îi trebuie însă un conducător. Mai marii forului au încercat să desemneze în acest post pe unul dintre cei cari dovediseră că sunt la înălţimea cererilor. Norocul lui Wortman nu s'a desminţit însă: toţi cei indicaţi să conducă această şcoală erau la datorie.

Nici faptul că el beneficia de avantajul rămânerii în familie nu i-a stârnit bunul simţ şi Hugo Wortman s'a propus în funcţia care nu-şi găsea conducător. Federaţia care făcuse greşeala de a-l recalifica a persistat şi insul fără scrupule a devenit profesorul unei şcoli ai cărei elevi sunt oameni mai în vârstă ca el şi cu trecutul nepătat.

Astăzi acest „ilustru" profesor cere elevilor pe care îi conduce să cunoască istoricul boxului. Se pretează la asemenea lucruri datorită faptului că are avantajul de a fi citit ziarele pe timpul când semnatarul acestor rânduri a publicat acest istoric. Simplu ca bună ziua pentru unii, mare mister pentru cei cari cu ani în urmă nu erau atraşi de presa sportivă.

Acesta este Hugo Wortman căruia Federaţia de box pe care a prădat-o cu ani înainte, i-a conferit titlul de îndrumător oficial al ei. Aceiaşi Federaţie însă, a pedepsit cu luni de suspendare pe doi autentici susţinători ai boxului indigen.

Păi, între greşeala lui Cristache Negoiţă şi Toma Panaitescu, şi vina evidentă a lui Hugo Wortman zis şi Mână Lungă, este o diferenţă ca dela cer la pământ.

Nu sunt şi conducătorii F. R. Box-ului de aceiaşi părere?

Jenny Dumitrescu

In preajma campionatelor amatoare

Asociaţia „TIR"-ul, o uzină care lucrează intens sub conducerea lui Toma Panaitescu, în vederea campionatelor amatoare

Căutând a ţine în curent pe cetitorii „Universului Sport" cu activitatea sălilor din Capitală, în reportajele noastre zilnice vom arăta activitatea fiecărei săli în parte. In reportajul nostru de astăzi ne vom opri la activitatea grupării „Tir" de sub preşedinţia d-lui Cezar Pascu.

TOMA PANAITESCU

PREGATIRI INTENSE

Ca şi celelalte grupări Tirul se pregăteşte în vederea campionatelor, care se vor ţine în cursul acestei luni sub preşedinţia d-lui av. Alex. Cantuniari, secretarul general al U.F.S.R.-ului şi preşedintele F. R. Box.

Eri am făcut o vizită inopinată la una dintre cele mai vechi grupări „poli-sportive" din Capitală unde secţia de box este condusă de maestrul Toma Panaitescu. Activitatea a fost surprinzătoare — boxeurii pregătindu-se toţi pentru zilele cari se apropie, când rodul muncii lor de tot anul va avea de spus un cuvânt hotăritor. Fiecare boxeur se antrenează sub supravegherea maestrului Toma, care le verifică însuşirile pe cari le posedă mai mult sau mai puţin unii din ei. Boxeurii s'au antrenat la sac, pucing-ball, coardă, trapez, inele iar parte din ei au făcut la mănuşi, printre cari: George Georgescu cu Tofan, Valentin cu Victor Alex., Gh. Sica cu Matei, Iosif Bosarch cu Cristache Theodorescu, iar după aceasta, a urmat gimnastică suedeză, duşuri etc.

CUVANTUL MAESTRULUI

Profitând de un moment liber maestrul Toma Panaitescu îmi dă câteva detalii în privinţa băeţilor pe care-i antrenează.

— Am de lucru foarte mult cu pregătirea lor, dorind să-i prezint în campionat cât se poate de bine.

— Cine crezi că vor ieşi campioni din băieţi?

— Nu dau nici un pronostic, nu vorbesc dinainte decât numai după ce vor cuceri un titlu. Am încredere în ei şi cred că munca lor le va fi răsplătită, pentru fala lor, a clubului şi a mea personală. Aştept cu nerăbdare campionatele regionale după care cuvântul meu va avea multe de spus.

Antrenamentul se termină, boxeurii lasă lucrul, plecând fiecare după câteva ore de muncă.

Maestrul, pleacă şi el ultimul, lăsând în urma lui sala cu sacul, trapezul, punching-ballul, coarda, inelele etc.

Gică Roşianu

Cheo Morejon pe programul unei mari reuniuni la Cluj

Duminecă 14 Ianuarie 1940 va avea loc la Cluj, matchul revanşă de box amator, între reprezentanţii grupărilor Macabi din Oradea şi S.S.A. E Cluj.

Revanşa va constitui o luptă foarte interesantă deoarece primul match disputat la Oradea a revenit clujenilor cu scorul de 8:2. Cloul serii îl va constitui apariţia pe ring, în match de exhibiţie a cubanului Cheo Morejon antrenorul echipei clujene.

Billy Conn se anunţă un adversar demn pentru Joe Louis

New-York, 11. — Cunoscutul boxeur american, Billy Conn a făcut un impresionant debut în categoria grea, susţinând un match cu Henry Cooper.

Lupta s'a disputat în 12 reprize. Billy Conn a fost declarat învingător la puncte. El a dominat adversarul dela începutul matchului până la sfârşit.

Presa competentă prevede că Billy Conn se manifestă ca cel mai demn adversar al campionului mondial, Joe Louis.

O nouă grupare în Capitala Basarabiei

La Chişinău a luat fiinţă o nouă grupare sub conducerea comandantului cercului de recrutare Lăpuşna. Această asociaţie va fi bine venită la Chişinău unde acest sport se bucură de mari simpatii şi unde a luat o desvoltare surprinzătoare. Comitetul de conducere este format din intelectuali de frunte din capitala Basarabiei, admiratori ai sportului cu mănuşi.

Campionatele regionale dela Cluj

Campionatele regionale de box amator, care au loc în cursul acestei luni în toată ţara, gruparea S.S.A.E. Cluj le va organiza cu participarea unui mare număr de boxeuri din Cluj, Tg. Mureş, Oradea, Petroşani şi Lupeni.

Gloria C. F. R. organizează

Mâine seară la Galaţi se va desfăşura o frumoasă gală de box, regisată de gruparea „Gloria C. F. R.".

Programul are drept puncte de atracţie participarea excelenţilor profesionişti Constantin David şi Constantin Gură Mare.

Opt partide amatoare cu concursul celor mai valoroşi elevi ai sălilor „Mielu Doculescu" şi „Turda" completează programul.

BALUL BOXULUI

Asociaţia sportivă „Mielu Doculescu" organizează în seara zilei de Sâmbătă 24 Februarie, un grandios „Bal al Boxului".

Balul se va desfăşura în sala „Locomotiva", din calea Griviţei şi se va bucura de patronajul d-lui inginer inspector general George Panaitopol, directorul general al C. F. R.-ului, fost preşedinte al Federaţiei Române de Box.

Numeroase surprize se pregătesc sportivilor cari vor lua parte la acest bal. Astfel maestrul Luican un pasionat al sportului cu mânuşi îşi va da preţiosul concurs, cântând ultimele şlagăre.

Se va alege regina balului care va primi un frumos cadou.

Breack... stop... out...

● Boxeurul amator Florea Păun, este invitat astăseară la sala Box-Sport fostă Victoria între orele 8—10.

● Boxeurii profesionişti Andrei Costescu şi Anton Oşka sunt convocaţi la sala Box-Sport în vederea unor angajamente, între orele 8—10.

● Boxeurul profesionist Sandy Petrescu la categoria „Cocoş" îşi face în curând reintrarea, boxând în vedeta unei reuniuni desfăşurate la Brăila.

● Toţi boxeurii grupării „Universal" se antrenează zilnic în vederea Campionatelor la sala Box-Club.

● Amatorul Ulpiu Traian şi-a reînceput antrenamentul la Gruparea „Mielu Doculescu" în vederea Campionatelor şi speră că va face o figură frumoasă.

Aspecte din footballul românesc...

Biroul Federal nu a dat ieri seară decizia în procesul Gloria-Mureşul...

...pentrucă vrea să vadă „oficial" dacă s'au schimbat la B.N.R. „nişte" jumătăţi de bancnote

Aţi ghicit !

Nici ieri seară biroul federal nu a dat decizia în „cazul" Gloria—Mureşul.

Este un lucru foarte interesant.

Procesul acesta, socotit destul de simplu pentruca hotărîrea să poată fi dată după două zile de gândire, a devenit spontan, complex.

Biroul federal a amânat pronunţarea la 20 Ianurie.

Evident, era liber s'o facă.

O cât mai adâncă judecare este în folosul dreptăţii.

Căci aceasta aşteaptă toţi: dreptatea.

Este singura soluţie, pe care o poate accepta opinia sportivă.

Şi noi credem că această opinie sportivă nu cere biroului federal un efort prea mare.

UN MOTIV CA PE... MARILE CHINEI

Iată însă că biroul federal a dat şi explicaţia acestei amânări.

Şi anume.

Biroul federal doreşte să se informeze la Banca Naţională a României dacă au fost schimbate jumătăţi de bancnote de cinci sute de lei.

Şi dacă seriile lor vor corespunde cu acelea, cari sunt la parchet...

Cu ce poate influenţa aceasta decizia comitetului federal nu se poate ştie.

(Doar toată lumea recunoaşte că este o afacere încâlcită !)

*

Pentru istoria footballului nostru, „aspectele" acestea sunt foarte interesante.

In sport, probleme cu jumătăţi de bancnote.

O problemă de profundă influenţă asupra moralităţii fotballului nostru se învârteşte stupid în cercul vicios al unor potriveli de serii bancare.

Inaugurăm frumos anul 1940 şi consolidăm admirabil noul climat moral, cu care ne-am lăudat şi ne-am simţit fericiţi.

. . . . . .

Nici trişti nu mai putem fi. Dar nu-i vina noastră.

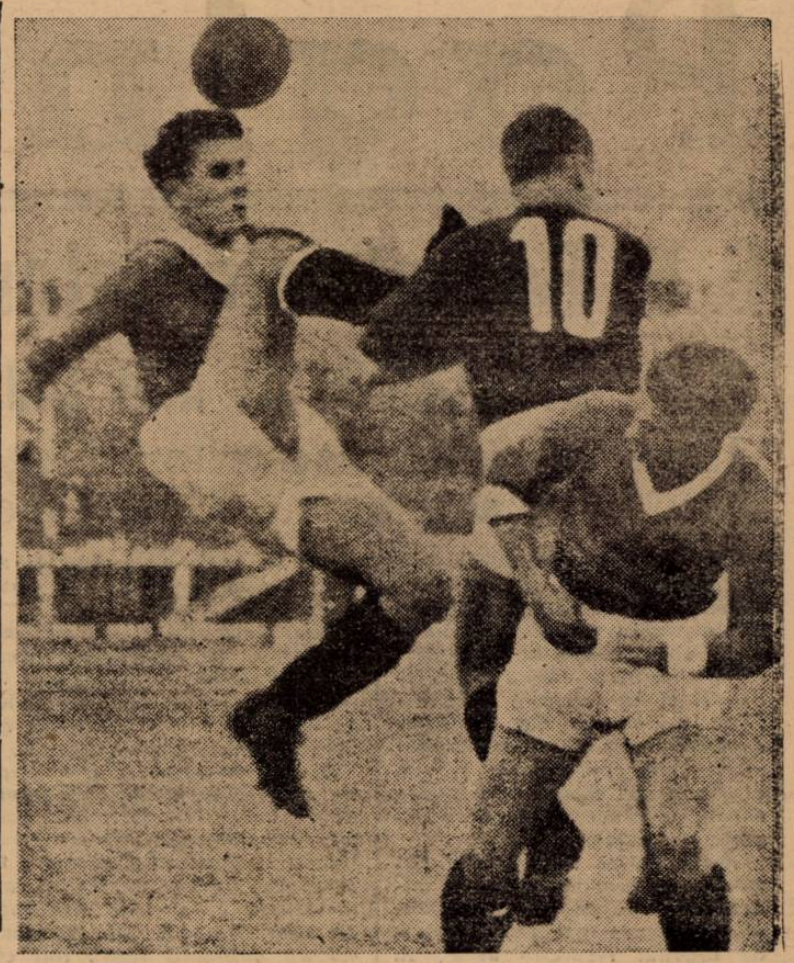

„Acţiune" a lui Sansone. Acţiune este un fel de a spune, căci ia priviţi ce picior a ridicat la nivelul capului unui adversar!... (Bologna-Napoli 1-1)

Echipa de hockey a Elveţiei, pentru matchul cu Italia

Duminică se va disputa pe arena Dolder din Zürich matchul internaţional de hockey pe ghiaţă dintre chipele Italiei şi Elveţiei.

In vederea acestui match echipa gazdă a fost formată astfel: H. Müller—H. Badrutt, Mathys—B. Torriani, H. Cattini, P. Cattini—B. Ruedi, H. Kessler, H. Lohrer.

Rezerve: Ernst şi Delnon.

Matchul va fi condus de d-nii Calcaterra (Italia) şi Keller (Elveţia).

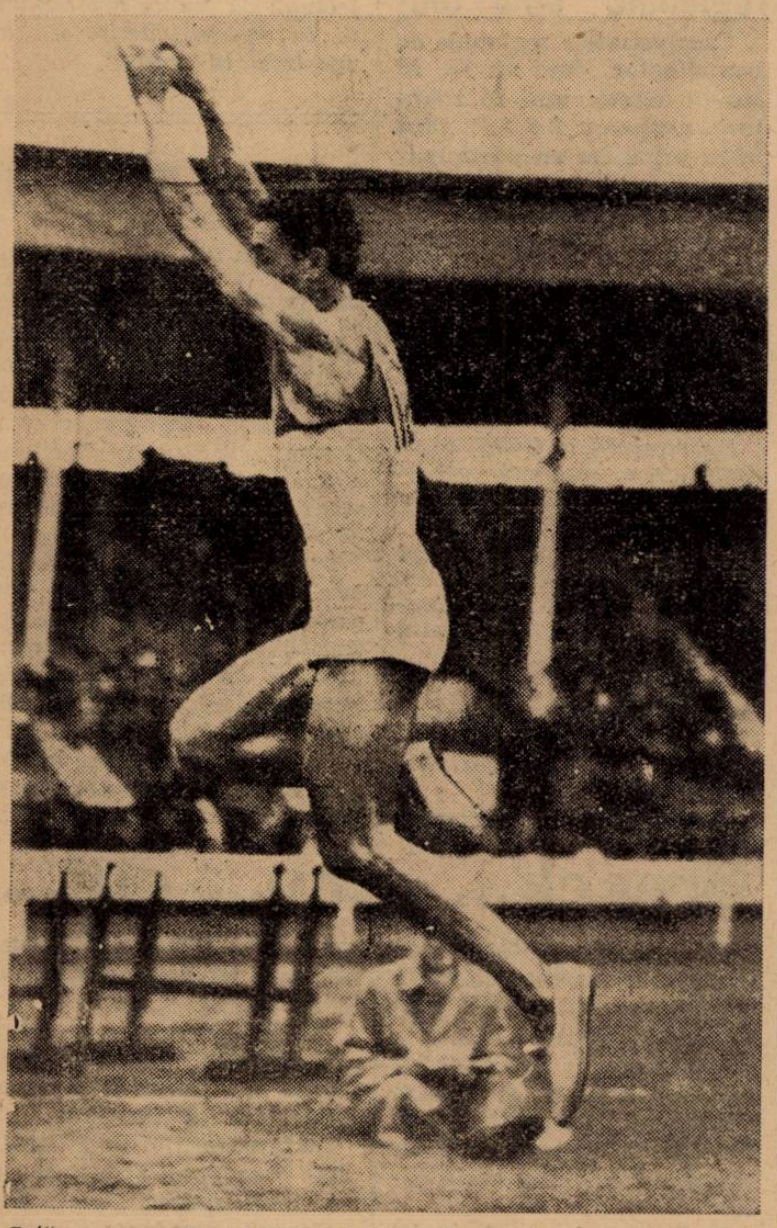

Iată un magnific efort la sărit ura în lungime a „azzurrului" Arturo Maffei, clasificat anul acesta în primul loc, printre săritorii europeni

Echipa Italiei va juca două matchuri la Praga

Echipa naţională de hockey pe ghiaţă a Italiei, — care acum câteva zile a obţinut excelentul rezultat de 2:2 cu ICSLTK din Praga — va susţine la sfârşitul acestei luni două matchuri în capitala Boemo-Moraviei.

Adversarii italienilor vor fi cele mai puternice selecţionate din Praga.

Ferencvaros n'a jucat aseară la Cernăuţi...

...pentrucă trenul a avut o întârziere prea mare

CERNAUŢI, 11 (prin telefon).—Astă-seară urma să se dispute în localitate matchul internaţional de hockey dintre Ferencvaros şi Jahn.

Oaspeţii — cari au plecat cu rapidul Ştefan cel Mare azi dimineaţă din Capitală — n'au sosit până la ora fixată începerii matchului în localitate din cauza întârzierii trenului, şi deaceea partida nu s'a mai disputat astăseară.

Ea urmeaă să fie jucată mâine după amiază.

Matchul Ferencvaros-Dragoş Vodă a fost amânat pentru Sâmbătă seară

Turneul tradiţional de hockey dela Davos

Turneul tradiţional de hockey pe ghiaţă dela Davos a înregistrat un mare succes.

Competiţia a fost câştigată de I. C. Davos, care a dispus cu multă uşurinţă de toţi adversarii. In ordine s'au clasat Zürcher Sch C şi Basel .

Rezultatele înregistrate au fost:

H. C. Davos — Comb. Arosa Berna 7:0 (1:0, 5:0, 1:0); Zurcher SC — Basel 5:1 (1:0, 0:0, 4:1); H. C. Davos — Basel 14:0 (5:0, 3:0, 6:0); Zürcher SC — Comb. Arosa — Berna 3:0 (1:0, 1:0, 1:0); H. C. Davos — Zürcher SC 4:0 (2:0, 1:1, 1:0); Basel — Comb. Arosa, Berna 3:1 (1:1, 2:0, 0:0).

Primele înscrieri în campionatele regiunii Bucegi de box amator

Gruparea „Mielu Doculescu" a înscris 24 de amatori

Câteva zile ne mai despart de începerea campionatelor amatoare ale regiunei „Bucegi" şi cari vor constitui fără îndoială un eveniment important în mişcarea pugilistică.

In vederea acestor campionate toate sălile s'au pregătit intens, iar gruparea „Mielui Doculescu" a şi anunţat la F. R. Box următoarea listă de participanţi:

Vasile Constantinescu-Martac, Gică Constantinescu-Martac, Virgil Brădeanu, Gheorghe Florea, Toma Petre, Gheorghe Enciu, Constantin Păunescu, Tudor Pipoş, Radu Roşianu, Andrei Ionescu, Dumitru Iani, Niculae Stoiculescu, Dumitru Teodor, Niculae Savrilica, Ştefan Florescu, Alexandru Pestrini, Temistocle Iliescu, Niţă Panţuru, Alexandru Dumitrescu, Safta Păun, Florea Mihăilescu, Niculae Dumitru, Niculae Stănescu şi Anton Stein.

Neobosita grupare de sub conducerea maestrului Mielu Doculescu va fi, după cum se vede ,admirabil reprezentată în aceste campionate şi este foarte probabil ca mai multe titluri să revină valorosilor săi pensionari.

Editura Societăţii Anonime „Universul", Bucureşti, Str. Brezoianu No. 23—25 — România

BIBLIOTECA CENTRALA ASOCIAȚIUNII SIBIIU

Taxa poștală plătită în numerar conform aprobării dir. generale p. t. t. nr. 24.464/939

2 LEI

UNIVERSUL

8 PAGINI

11 - 1940

Redacția și Administrația: Palatul „UNIVERSUL" str. Brezoianu 23—25. Telefon: Centrala 3.30.10; Redacția 4.21.81. Redactor responsabil EUGEN DUMITRESCU

Proprietar: „Universul", S. A. Adm.-delegat: STELIAN POPESCU Inscris sub No. 167, Trib. Ilfov

Nr. 11. — Anul III BUCUREȘTI. — Duminică 14 Ianuarie 1940

ABONAMENTE: Pentru grupări sportive 1000 lei anual

1 an LEI 500
6 luni LEI 270
3 luni LEI 150

O frumoasă săritură de ski pe marea pârtie Berg-Isel, de lângă Innsbruck

Pentru supărarea domniilor lor

„Socoteala voturilor" în judecata, care va rămâne celebră, a cazului Gloria C. F. R.-Mureșul, a produs nemulțumiri mai mult sau mai puțin adânci în rândurile maturului for de judecată federală.

Unii dintre componenții săi și-au exprimat nemulțumirea în limbaj elegant, alții au rostit mai degrabă periferic.

Nu ne formalizăm. Fiecare în felul său. Limbajul este exteriorizarea unui fond intim, propriu fiecăruia.

Și nici nu interpretăm. La ce bun? Voim numai să arătăm că cei, cari s'au supărat n'au dreptate.

Pentrucă. Sau ceeace am scris noi este adevărat și nu au pentruce să se supere dacă sunt convinși că stau de partea unde este dreptatea; sau ceea ce am scis noi nu este adevărat și nici în cazul acesta nu trebue să se supere pentrucă pot desminți votând în mod invers.

E doar atât de simplu. Logica este familiară, nu are nici acrobații de inteligență, nici subtilitățile înaltei școli sofiste.

E la îndemâna oricui. Și a membrilor supărați, deci.

O pot verifica fără obligația de a ne mărturisi impresiile. Pentrucă le cunoaștem. In intimitatea sufletească a domniilor lor ne-au dat de la început dreptate.

Noi, însă, vrem să rămânem bine crescuți față de toți și până la capăt (din convingere nu din spirit de contrazicere) și cerem scuze pentru faptul de a-i fi supărat.

Și apoi, o explicație necesară. Noi nu cerem decât ca biroul Federal să facă dreptate. Nu ne-am permis să-i atragem atenția, care este această dreptate.

Pentrucă ea este una singură și forul federal o va găsi.

Dar. Dece suntem acuzați de părtinirea unora, când nu cerem decât obiectiv și impersonal dreptatea. Care nu e nici de la Galați nici de la Tg. Mureș. E din Cer.

Perechea campioană Irka Timcic-A. Fieraru, Bindea și Turușanco au fost invitați la Garmisch Partenkirchen

Se va realiza întâlnirea de ping-pong germano-română?

Federația română de patinaj a primit, în cursul zilei de eri, o interesantă ofertă din Germania.

Anume, forul german de specialitate a invitat perechea campioană a României Irca Timcik-Minculescu - Fredy Fieraru, cum și pe M. Bindea și R. Turușanco la concursurile internaționale ce se vor disputa în locul Jocurilor Olympice de iarnă, la 27 Ianuarie la Garmisch Partenkirchen.

O ȘTIRE DE PING-PONG

Tot eri, federația noastră de ping-pong a fost înștiințată că jucătoarele Trude Pritzi și H. Bussman sunt dispuse oricând să înfrunte reprezentantele României.

F.R.P.P. va face tot posibilul pentru a perfecta această întâlnire.

Conferința C. E. C. și a Cupei Europei

incepe astăzi la ora 11 dimineața la Budapesta

D. Gidofalvy este pesimist, iar presa italiană crede că nu se vor lua hotărâri definitive

Soarta celor două competițiuni: Cupa Europei Centrale și Cupa Europei va fi decisă astăzi și mâine.

La Budapesta, astăzi se deschide conferința în cursul căreia vor fi desbătute chestiuni în directă legătură cu existența celor două cupe și la care — după ultimile informații — vor participa reprezentanții următoarelor țări:

Italia, Germania, Elveția, Ungaria, Iugoslavia, Boemia-Moravia, România și, probabil, Slovacia.

In legătură cu această conferință, suntem în măsură să dăm următoarele noui amănunte, apărute în presa străină interesată.

Nemzeti Sport

„Programul conferinței este următorul:

SAMBATA

„Ora 11: deschiderea solemnă a conferinței la sediul M. L. Sz.

„Ora 17: continuarea ședinței, la M. L. Sz.

„Ora 20,30: banchet oferit de M. L. Sz.

DUMINICA

Ora 10: Continuarea conferinței în sala de festivități O. T. T.

Ora 20,30: Banchet oferit de ministrul cultelor.

LUNI

Delegații străini vor pleca în excursie la lacul Balaton.

D. Gidofalvy declară

Ocupându-se de acest eveniment, ziarul pestan reproduce și o declarație a d-lui dr. Paul Gidofalvy, comisarul guvernului pe lângă federația ungară de football.

„Marți seara — a spus d. Gidofalvy — delegații grupărilor interesate din campionatul Ungariei au ținut o consfătuire, la care au fost desemnați membrii delegației unguresti. Această delegație va mai ține o consfătuire până în ziua conferinței, să stabilească punctul de vedere ungar cu privire la C. E. C. și Cupa Europei.

„IN CEIACE PRIVEȘTE SOARTA ACESTEI COMPETIȚII DIN URMA, SUNT EXTREM DE PESIMIST, INTRUCAT, ITALIENII AU ANUNȚAT INCA DE PE ACUMA CA N'AU DATE LIBERE PENTRU 1940".

*

„Nemzeti Sport" bai arată că atât la „MLSz" cât și la „OTT" se fac pregătiri febrile în vederea acestei conferințe. Sălile au fost pavoazate, s'a stabilit ordinea de bătae pentru primirea delegaților străini, etc.

Gazzetta dello Sport

Pe de altă parte, iată ce scrie — printre altele — „Gazzetta dello Sport":

„...Deaceea se vor întruni la 13 și 14 Ianuarie la Budapesta — după cum a fost anunțat — reprezentanții tuturor federațiilor din Europa Centrală, spre a avea între ei un schimb de vederi în privința activității internaționale și mai ales asupra posibilităților de existență a Cupelor Europei și Europei Centrale.

„Reprezentanții federației italiene vor fi și ei prezenți.

„In vederea acestei conferințe, comitetul federal italian și-a amânat ședința pentru o dată ce se va fixa ulterior. Aceasta

(Continuare in pag. 2-a)

Football Football Football Football Football Football Football

O importantă şedinţă a districtului Ploeşti

D. dr. Economu va fi invitat să ţină o conferinţă despre football

PLOEŞTI, 12. — Eri seară, districtul local de football, a ţinut prima şedinţă, după vacanţa sfintelor sărbători, abia trecute.

Scopul şedinţei, care a fost prezidată de d. ing. D. Chiru, asistat de d-nii : D. Nicolau, Ionescu-Ţope, D. Trifu şi ing. Câmpineanu, a avut drept scop, pregătirea lucrărilor, în vederea începerii şedinţelor de citirea şi comentarea regulamentelor de administraţie şi joc.

Aceste şedinţe urmează să înceapă Luni 15 cor. în sala stadionului municipal din localitate, urmând a fi prezenţi delegaţii de grupări, precum şi jucătorii.

Se mai ştie, până la această dată, urmează a fi trimise districtului, tablourile cu numele tuturor delegaţilor şi jucătorilor ce vor trebui să fie prezenţi la toate şedinţele, cari sunt obligatorii.

S'au pus la punct toate lucrările, iar programul întocmit, va fi strict respectat, sub sancţiunea suspendării grupării, al cărei delegat va absenta.

S'a hotărît ca imediat după terminarea ciclului de şedinţe, cu o săptămână înainte de reluarea activităţii oficiale de primăvară, să fie invitat la Ploeşti d. dr. Virgil Economu, selecţioneur unic şi directorul şcoalei de antrenori, cunoscutul ziarist şi autor de cărţi sportive„ spre a ţine o conferinţă despre : „Footbali" şi „arbitrajul în diagonală".

In vederea acestei conferinţe, toate grupările vor fi obligate a-şi aduce toţi jucătorii, o parte din cheltueli urmând a fi suportate de district.

Conferinţa va fi binevenită, de oarece va avea loc tocmai la terminarea comentării regulamentelor, cari vor fi completate, cu amănuntele date de d. V. Economu.

Conferinţa, care va fi patronată de d. primar dr. Mircea Botez, preşedintele lui F. C. Ploeşti, va avea loc în sala de conferinţe a stadionului municipal.

S'a discutat apoi programul returului, care a fost fixat pentru a doua Duminică din Martie.

Nici juniorii n'au fost neglijaţi, fixându-li-se şi lor un campionat, care va fi disputat numai în primăvară.

Pe această cale li se reaminteşte grupărilor să-şi pună la punct efectivele de juniori, sub sancţiunea pedepsei cu amendă.

Următoarea şedinţă are loc Luni 15 cor., ora 7 seara, când districtul îşi reia în mod oficial activitatea.

Adunarea generală a clubului Chinezul

covocată pentru 4 Februarie

Gruparea timişoreană Chinezul a avut anul trecut o soartă tristă: graţie rezultatelor slabe ce a reuşit în cursul campionatului, a fost retrogradată.

Din acest moment, majoritatea conducătorilor grupării şi-au neglijat îndatoririle, şi clubul a fost condus de o comisie interimară, care a făcut tot ce a fost omeneşte posibil pentru a duce clubul cu toate greutăţile lui, o jumătate de campionat.

Pentru retur, comisiunea interimară nu mai înţelege să-şi asume răspunderea şi a lansat o convocare în vederea întrunirii adunării generale a clubului spre a se alege un comitet şi a se intra în legalitate:

Publicăm mai jos convocarea lansată de conducerea Chinezului:

CONVOCARE

In baza art. 27 din statut convoc pe toţi membrii asociaţiei sportive Chinezul-Ilsa din Timişoara în adunare generală ordinară pentru Duminică, 4 Februarie 1940, orele 10 dimineaţa, la sediul asociaţiei din Timişoara, Bul. Berthelot 2, Cafe Elite, cu următoarea

Ordine de zi

1. Apelul membrilor prezenţi şi constituirea adunării;
2. Raportul despre activitatea sportivă dela 1 August 1939—31 Ianuarie 1940;
3. Raportul financiar despre gestiunea financiară dela 1 August 1939—31 Ianuarie 1940;
4. Raportul cenzorilor;
5. Descărcarea comitetului de conducere şi a comitetului de cenzori de gestiunea avută;
6. Modificarea statutelor asociaţiei şi în special schimbarea numelui în „Chinezul";
7. Demisia comitetului de conducere şi a comisiei de cenzori;
8. Alegerea unui nou comitet şi a unei comisii de cenzori;

Dacă la data de 4 Februarie 1940 nu se va întruni numărul legal de membrii spre a putea constitui adunarea, aceasta se amână de drept, fără altă convocare, pentru ziua de 11 Februarie 1940 ,aceiaşi oră şi în acelaş local, când se va ţine cu orice număr de membri.

Timişoara, la 8 Ianuarie 1940.

Preşed. Asoc. Sp. Chinezul-Ilsa

ss. Liviu Iuga

Sburătorii

este formaţia cu o existenţă sbuciumată

Sburătorii este una din grupările puţin cunoscute care activează de ani de zile în districtul Bucureşti.

In rândurile ce vor urma, ne vom ocupa pe scurt de sbuciumata existenţă a acestei grupări, care în ciuda situaţiei critice continuă să se menţină pe poziţie.

O EXISTENŢA NU PREA STRALUCITA

Situaţia grupării Sburătorii nu este cu nimic mai dulce decât a celorlalte grupări districtuale, care îşi duc zilele de azi pe mâine din fonduri infime numai de dragul sportului pe care-l practică.

De abia îşi poate încropi din micul buget sumele necesare pentru procurarea echipamentului şi a cheltuelilor mari pentru o grupare ca Sburătorii.

In ceeace priveşte terenul de antrenament — dacă se poate numi aşa — sunt locurile virane — să nu le zicem maidane din preajma gării de Est.

Aci jucătorii îşi fac săptămânalele antrenamente, fiecare după cum îl tae capul şi cum crede el că este mai bine, pentru a-şi menţine sau căpăta forma necesară.

De ani de zile clubul duce această existenţă şi în ciuda timpurilor continuă să existe.

Toate acestea nu le-am spus pentru a produce compasiune, ci pentru a scoate la lumină existenţa cluburilor sărace.

ŞI CEVA DESPRE TRECUT

Sburătorii a activat în toate categoriile districtului.

A plecat dela categoria III-a a trecut la a II-a, apoi la I-a promoţie, de unde a ajuns pe pe aceiaş cale ierarhică la categoria de unde a plecat.

Această situaţie se datoreşte faptului că neputând face achiziţii, iar jucătorii formaţi în club neobişnuiţi cu matchuri grele n'au putut face faţă situaţiei şi inevitabilul s'a produs.

Intr'o convorbire avută cu unul din conducători, acesta ne-a spus :

„Categoria la care activăm pentru noi nu are nici un interes. Totul este să facem sport şi să putem menţine echipa".

REZULTATELE OBŢINUTE

In actuala categorie a făcut o figură relativ bună.

Aceasta se poate vedea din rezultatele de mai jos :

Sburătorii—Standard 3-1.
Sburătorii—Vulturii Carpaţilor 2-2.
Sburătorii—Laromet 1-2.
Sburătorii—L. P. N. 6-2.
Sburătorii-Vulturul de Mare 5-2.
Sburătorii—Energia 0-3.
Sburătorii—Fichet 1-1.
Sburătorii—Băneasa 4-1.

Cursurile şcoalei de arbitri se vor ţine în sala Roxy

După cum am anunţat şcoala de arbitri va începe irevocabil Miercuri 17 Ianuarie a. c.

Locul unde se vor ţine aceste cursuri nu va fi la Federaţia de football, ci în sala Roxy din str. Lipscani.

In afară de elevii arbitri, la această şcoală vor participa şi arbitri vechi cari vor urma cursurile de specializare.

Conferinţa C.E.C. şi a Cupei Europei

Urmare din pag. I-a

pentruca reprezentanţii italieni să poată face membrilor comitetului federal o expunere asupra discuţiunilor avute şi sugestiilor primite dela Budapesta.

„BINE INŢELES CA HOTARIRILE DELA BUDAPESTA NU VOR AVEA UN CARACTER DEFINITIV, PANA CE NU VOR FI SANCŢIONATE DE COMITETUL FEDERAL".

NIMIC SCHIMBAT ANUL ACESTA

„In ceeace priveşte Cupa Europei Centrale, menţionăm numai că anularea ei ar anula campionatului un mare coeficient din interes: lupta pentru desemnarea competitorilor italieni în această competiţie".

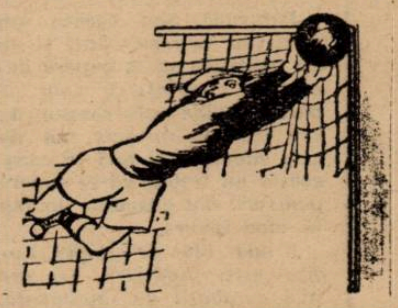

SPECTACOLE

Teatre

OPERA : Mat. Cavaleria rusticană. Seara, Paiaţa.
NAŢIONAL : Madame Sans Gêne.
STUDIO : Mat. Clownul. Seara Fericirea mea.
REGINA MARIA: Părinţii teribili
SARINDAR : Mat. Cal năzdrăvan. Seara, D-şoara Buterfly.
MUNCA ŞI VOE BUNA : Vreau să muncesc.
COMEDIA: Mat. 3 Marion; 6. Două palme. Seara, Marion.
SAVOY : Radio-Tănase.
ALH[illegible] : Pe frontul Alhambra nou[illegible]
LIGA CULTURALA: Fiecare cum vede
ALHAMBRA BABY (Pasagiul Comoedia): Alhambra iubeşte
TEATRUL ATELIER : Mat. Viforniţa. Seara, Năpasta.

Cinematografe

ARO : Vin ploie, jurnale Fox şi O. C. R.
CARLTON : O fată căzută din cer şi Jurnal Fox.
SCALA: „Antanta Cardială" şi jurnal Paramount
TRIANON : Iarmarocul şi Jurnal noul Paramount
ARPA : Aventurile celor trei Muschetari partea II şi ultima.
SELECT : Delir
PALAS BD. : Diavolii roşii (operă completă)
FEMINA : Paradisul pierdut.
REGAL : Primul Sărut şi Jurnal Paramount.
CAPITOL: Ţară fără femei şi jurnal Fox şi O.C.R.
FORUM : Ea şi el şi visul unei prinţese
ELISEE : Aventurile lui Huckleberry Finn şi jurnal Paramount.
ROXY : Prietena noastră moartea şi jurnal românesc.
OMNIA : Nu vreau să mor şi artişti.
RIALTO : Jertfa supremă şi D-na din Malacca.
AIDA : Nanette are trei iubiţi şi Fraţii Ritz şomeri.
AMERICAN : O noapte de pomină O completare cultutrală şi Jurnal cu ultimile ştiri.
BARCELONA : Aventurile lui Sam Savier şi Drama din Shanghai.
BIZANTIN : Noaptea amintirilor şi Revista revistelor cu Fraţii Ritz.
CARMEN : Manuela şi Kentucky.
COTROCENI : Enigmaticul Mister Moto şi Nopşi albe în Petrograd.
DACIA : Desmoşteniţii soartei şi Totul pentr dragoste.
DIANA: Pentru patrie şi Viaţă de artist cu Shirley Temple.
DICHIU : Gibraltar şi Suzana.
EDISON : Adio Mrs. Chips, Mormântul lui Gingiscan şi trupa Georgescu Iaşi.
FLORIDA : Sergentul Berry şi Păcatul Helenei Willfur.
FRANKLIN : Nu vreau să mor, Jurnal şi completare
GLORIA : Fiica Madelenei Ninon Valin, Franţa este apărată de linia Maginot, Jurnal şi completare.
GRAND : Vasul robilor şi Adio pentru totdeauna.
GRIVIŢEI : Jertfa supremă şi Honolulu.
ILEANA : Femei în alb şi New-York sub teroare.
LUCIFER : Poltava şi Azi cânt pentru tine.
LIA : Oraşul blestemaţilor şi Un înger de fată.
LIZEANU : Trei camarazi şi Marco Polo.
MILANO : Echipa de onoare şi Ultima baricadă.
MARNA : Tarzan în exil, Lordul Jeff şi trupa de reviste Titi Mihăilescu.
MIORIŢA : Se aprind făcliile şi Familia judecătorului Hardy.
MARCONI : Sergentul Berry, Cântecul privighetorii, Jurnal Paramount şi trupa de reviste şi comedii Dayol
MODEL : Stăpânul metropolei şi Războinarea mexicană.
NONI : Robin Hood şi Etan şi Bran „Fra Dievoli"
NISA: In zori de zi şi Doamna din Malacca
NERO : Pumnul de fier şi Sabotaj.
ODEON : Se aprind făcliile şi Ordin de chemare.
PACHE : Honolulu şi Se caută o femee
PARIS : Noaptea destinului şi jurnal vorbit românesţe.
REX: Tarzan în exil şi Andy Hardy Cowboy.
RAHOVA : Iluzii şi Misiunea doctorului Kildare.
SPLENDID : Suferinţele unei mame şi Svăpăiata.
TRIUMF : Demonul alb şi Atac în Mediterana.
TOMIS : Suferinţele unei mame, Jurnal şi completări.
UNIC : Oraşul blestemaţilor şi Un înger de fată.
UNIREA : Serge Panine şi De a-şi fi rege.
VENUS : Regina carnavalului şi panică în univers.
VOLGA : Ea şi el şi Secretul unei actriţe.
VOLTA BUZEŞTI : Soţul meu conduce ancheta şi Oameni cari înfruntă moartea.
VERGU (bariera Vergului): Lucreţia Borgia şi Valsul nemuritor.

football football football football football

Toate echipele districtuale vor avea antrenori...

...căci elevii şcoalei naţionale de antrenori vor face practică în district

Două episoade semnificative din viaţa şcoalei dela A.N.E.F.

Şcoala Naţională de Antrenori şi-a reluat activitatea. Cu două „episoade" semnificative pentru pesimiştii, cari se mai îndoiau de forţa morală a noii instituţii federale.

INTRE A FI NOTAR ŞI ELEV AL ŞCOALEI NAŢIONALE DE ANTRENORI

In comuna lui natală de undeva din Ardeal, elevul antrenor Racolţ este un cetăţean cu vază şi se bucură de toată încrederea concetăţenilor săi.

Dovada: I s'a propus să fie notar. Ceeace în traducere financiară înseamnă aproape 8.000 lei lunar.

Evident, noua funcţiune excludea posibilitatea de a mai urma cursurile Şcoalei de antrenori.

Racolţ a oscilat foarte puţin între a fi notar sau a deveni antrenor.

Atunci, când vacanţa s'a terminat, a luat trenul şi a venit la Bucureşti.

SEPCI A RENUNŢAT LA TOT CE AVEA DE PRIMIT DELA VICTORIA...

Elevul trimis de Victoria din Cluj la Şcoala Naţională de Antrenori este portarul „Balcaniadei de aur".

Sepci, căci el este, e unul din cei mai buni elevi ai şcoalei şi va fi unul din bunii antrenori, pe care îl va creea ea.

El a urmat primul trimestru dar nu mai putea urma partea finală a cursurilor pentru că trebuia să rămână la Cluj, căci începeau antrenamentele Victoriei.

Iată însă că aceasta era tocmai ceeace nu voia să facă Sepci.

Şi atunci, pentru a putea veni la Bucureşti, Sepci a făcut un târg, care arată total măsura în care s'au identificat elevii cu şcoala ce-i formează.

Târgul e următorul:

Sepci a renunţat la tot ceea ce îi datora Victoria (şi nu-i datora puţin) numai să fie liber de orice angajament.

Clubul a acceptat şi Sepci a venit în Capitală după ce şi-a cumpărat cu ultimii bani biletul de tren.

PRACTICA LA MARILE CLUBURI...

Să lăsăm însă aceste mici povestiri... romantice.

Aşa cum am mai remarcat într'un reportaj anterior, Şcoala Naţională de Antrenori este o instituţie sobră, cu o mentalitate severă. Ea nu se opreşte prea mult asupra acestor episoade.

Să revenim deci la lucrurile serioase ale şcoalei.

Intr'o convorbire cu d. dr. Economu, directorul şcoalei, am putut afla anumite proecte, mai mult decât interesante.

Este vorba de pregătirea practică a elevilor antrenori.

„După încheerea cursurilor teoretice şi atunci când vremea o va permite, elevii antrenori, împărţiţi în grupe de câte 10-12, vor asista prin rotaţie la antrenamentele echipelor divizionare din Capitală, ne-a răspuns directorul şcoalei.

„In modul acesta ei vor absolvi a doua parte a instruirei lor practice, căci noi nu vrem să scoatem din şcoală teoreticieni „suspendaţi", fără o serioasă pregătire practică".

ELEVII-ANTRENORI VOR CONDUCE ANTRENAMENTELE ECHIPELOR DISTRICTUALE

„Dar această pregătire nu se va opri aici, a continuat directorul şcoalei.

Elevii antrenori trebue să se familiarizeze deplin cu meseria lor încă din timpul şcoalei.

Ei vor trebui să conducă antrenamente în mod efectiv.

Şi această obligaţie va fi îndeplinită în mod riguros sub un control sever.

Elevii antrenori vor antrena echipele districtuale fără antrenori.

Vom putea astfel să le verificăm cunoştinţele şi să venim în ajutorul grupărilor districtuale".

*

Intenţiile d-lui dr. V. Economu sunt, firește, lăudabile.

Şi suntem fericiţi că putem remarca odată mai mult că Şcoala Naţională de Antrenori trăeşte pe o realitate solidă şi tinde să realizeze lucruri durabile.

— N. —

Hungaria va juca cu B.S.K. la Subotica

Ziarele ungare anunţă că d. M. Szele, preşedintele formaţiei feroviare ZsAk din Subotica — atât de bine cunoscut şi în cercurile noastre sportive — a reuşit să perfecteze două matchuri cu echipa Hungaria.

Aceste matchuri se vor desfăşura săptămâna viitoare la Subotica. In prima zi pestanii ar urma să întâlnească selecţionata oraşului, iar a doua zi pe Beogradsgy.

DUMINICA 14 Ian. PRIMUL CEAI DANSANT SELECT în Restaurantul ARTA, str. Batiste 14 dela 4½—8½. JAZ ARTA. Intrarea liberă.
166

Cupa Elveţiei

Duminică s'au jucat în Elveţia matchurile turului IV din cupă.

Rezultatele mai importante înregistrate au fost următoarele :

Lugano-Bellinzona 2 : 1.
Urania-Servette 2 : 1 !!
Lausanne-Dopo Lavoro 1:0.
Chaux-de-Fonds—Etoile 2:1.
Granges-Berne 3 : 3.
Grasshoppers-Schaffiausen 9 : 0.

Echipele ungare în turneu

Ferencvaros şi-a încheiat turneul său în Turcia, terminând la egalitate cu Galata Seray 1-1 (0-1)

Miercuri s'a jucat la Istanbul, în faţa a 7000 de spectatori matchul Ferencvaros — Galata Seray, în beneficiul sinistraţilor din Turcia.

Pe un teren complect îngheţat şi pe un frig destul de puternic cele două echipe au terminat la egalitate.

Scorul a fost deschis de gazde prin Köntö, iar după pauză, în minutul 60 Iakab a egalat.

Este interesant de relevat că deşi matchul s'a jucat cu scop de binefacere, jucătorii gazdă au practicat un joc extrem de dur.

Cu acest match, turneul Ferencvarosului în Turcia a luat sfârşit. Echipa a părăsit oraşul Istanbul urmând să susţină azi şi mâine două matchuri în Iugoslavia. Azi cu Dulcis la Noviverbas, iar mâine cu Zs A K din Zambor.

Hungaria a terminat la egalitate cu selecţionata Pireului: 1-1 (0-0)

In faţa a 5000 de spectatori a susţinut Miercuri după amiază Hungaria, primul său match la Atena, înfruntând selecţionata Pireului.

Pe vânt şi pe teren desfundat, matchul s'a terminat la egalitate, scorul fiind 1 : 1 (0 : 0).

Scorul a fost deschis în minutul 61 de Titkos, iar în minutul 73 gazdele au egalat prin Simeonidis, dintr'un penalty.

„Adunarea de prezentare" a Olimpiei

a arătat un scop înalt şi mijloace excepţionale

Ieri seară, în sala Transilvania, Olympia şi-a ţinut prima adunare a membrilor: o adunare de prezentare, de cuncaştere.

Au participat d-nii: judecător de instrucţie Em. Odăgescu, I. Dumitrescu, Tudor Tătărescu, av. Gil Predescu, dr. Zigura, maior A. Georgescu, insp. Radovici, insp. Gr. Ionescu, insp. I. Ionescu, subdirector P. T. T. Mişu Popescu, dr. Porumbaru, dr. Paul Pârvulescu, Emil Kroner, Iuliu Kroner, Hans Paulini, Mircea Cruţescu, Mişu Gheorghiu, Ligner, Emil Alexandrescu, I. Mocciorniţă, Radu Niculescu.

CATEVA CIFRE IMPRESIONANTE

Şedinţa a fost deschisă de d. E Odăgescu, care arată că noua grupare va activa în cadrul moral desemnat de M. S. Regele Carol II şi început în football de d. g-ral Gabriel Marinescu.

Precizând scopul grupării şi rolul adunării au mai vorbit apoi domnii Gil Predescu şi dr. Zigura.

Apoi d. I. Dumitrescu a făcut un scurt istoric al Olympiei şi a înfăţişat opera profund socială, pe care şi-a propus-o clubul. Pe care chiar a început s'o realizeze.

Şi pentru a vedea că Olympia este o grupare „record" nu numai ca proecte sportive şi culturale, ci şi ca posibilităţi, iată câteva date statistice reţinute la întâmplare din darea de seamă a d-lui I. Dumitrescu.

Gruparea are echipament pentru trei ani şi pentru aproape optzeci de jucători.

Toate aceste realizări — echipament, un sediu model, o echipă primă de valoare divizionară — cari sunt — trebue să recunoaştem — destul de importante pentru a fi remarcate integral, au costat o sumă... impresionantă.

Intr'un sezon, Olympia a cheltuit nici mai mult nici mai puţin de... 650.000 lei. Bani, cari au fost adunaţi din donaţiile membrilor din comitet.

Adunarea generală a clubului a fost anunţată pentru luna Martie.

Shoturi şi bare

In clasamentul goal-getterilor italieni conduce **Boffi** cu 14 goaluri, urmat de: **Guarnieri (9 goaluri), Conti şi Neri (8), Demaria, Gabardo, Puricelli (7), Gametto Menti II, Petron, Piola, Pisa şi Begnini (6).**

Echipa militară a Franţei pentru matchul cu Anglia

Trei austriaci şi doi unguri în formaţie

In vederea matchului cu echipa militară a Angliei — care se va disputa la 11 Februarie la Parc des Princes din Paris — echipa militară franceză a fost alcătuită astfel:

Hiden — Van Dooren, Hasseron — Delfour, Jordan Diagne —Bigon, Hiltl, Koranyi III, Heisserer, Mathé.

Formaţia este extrem de redutabilă. Este interesant de relevat că deşi este echipa militară a Franţei, în formaţie figurează tei austriaci (Hiden, Jordan, Hiltl) şi doi unguri (Koranyi III şi Mathé), cari au fost naturalizaţi de curând.

Cupa Balcanică în Septembrie la Bucureşti!

Un proect al F.R.F.A.-ului a cărui realizare însă, este în funcţie de atitudinea Jugoslaviei

Tată deci, că proectul reînfiinţării Cupei Balcanice a redevenit de actualitate.

De data aceasta este vorba de un fapt oficial care lasă să se întrevadă că federaţia română ar fi dispusă să consimtă la reluarea jocurilor pentru Cupă.

Intr'adevăr, la FR.F.A. se proectează ca în toamnă să se dispute la Bucureşti această competiţie.

Matchurile vor avea loc în cursul unei săptămâni din luna Septembrie.

In felul acesta, România — în calitate de deţinătoare a trofeului — ar da o satisfacţie Bulgariei, iar sportivii români ar asista la câteva întâlniri pasionante care sunt pe gustul lor. Căci o Cupă Balcanică la Bucureşti ar suscita un interes deosebit, iar organizarea s'ar bucura de un frumos succes material.

Totul însă, este în funcţie de atitudinea Iugoslaviei. Căci o Balcaniadă fără Iugoslavia nu are o atracţie prea mare.

In orice caz, la prima ocazie, F.R.F.A. va discuta această chestiune cu forul iugoslav.

SPORTURI DE IARNĂ

SONIA HENNIE (Norvegia), campioană la patinaj, execută o splendidă figură

„H. C. Rapid a jucat întărit cu jucători polonezi ?..." ...așa scrie cel puțin „Nemzeti Sport"!...

Ziarul sportiv pestan sosit în Capitală scrie că „H. C. Rapid a jucat la București împotriva lui Ferencvaros, întărit cu jucători polonezi (??) și de aceia a servit o replică demnă echipei ungare, căreia nu i-a cedat decât cu 1:2. „Nemzeti Sport" mai adaugă că bucureștenii au petrecut o săptămână la Budapesta și se pare că această ședere le-a folosit, întrucât la București au obținut un rezultat cu mult mai bun ca în capitala ungară".

Bun, asta mai admitem, dar chestia cu jucătorii polonezi nu știm de unde a luat-o confratele. Se pare că corespondentul lor din Timișoara sau Oradea le-a servit aceste bazaconii.

O propagandă intensă pentru popularizarea patinajului și hockeyului în rândurile străjerilor din Capitală

Demonstrația de astăzi din Cișmigiu

După cum am anunțat Straja Țării a luat inițiativa de a organiza sporturile de iarnă în rândurile străjerilor. Pentru regiunile de munte programul a fost fixat ; în fiecare Sâmbătă, ziua străjeriei, străjerele și străjerii vor practica skiul sub controlul technic al instructorilor de ski ai F. R. S-ului.

In Capitală, Sâmbăta dimineața, străjerele și străjerii vor putea patina în condițiuni avantajoase pe lacul Cișmigiu și pe diferitele terenuri amenajate în acest scop.

Straja Țării de comun acord cu Federația de patinaj și cu concursul patineurilor din București va organiza demonstrații.

CAMPIONATUL STRAJERESC DE PATINAJ

In cursul acestei luni se vor organiza campionatele străjerești de patinaj artistic și viteză. Data și probele vor fi fixate la timp.

HOCKEYUL STRAJERESC

Straja Țării de comun acord cu Federația de Hockey, va căuta să difuzeze acest sport în rândurile străjerilor.

Se va organiza antrenamente sub conducerea specialiștilor dela Soc. Telefoane puși la dispoziție în acest scop.

DEMONSTRAȚIA DE ASTAZI

Astăzi începând dela ora 10 dimineața se va organiza pe lacul Cișmigiu o demonstrație de patinaj și hockey de ghiață.

Este numai un început de organizare a patinajului în rândurile străjerilor.

Mâine o zi importantă pentru skiul românesc

La Predeal se întrunește comitetul F. R. S.-ului

Mâine se întrunește la Predeal comitetul Federației române de ski. La ordinea de zi figurează o serie de chestiuni extrem de importante în legătură cu bunul mers al skiului românesc.

PARTICIPAREA LA GARMISCH-PARTENKIRCHEN

In ședința de mâine se va decide dacă România participă la marea săptămână internațională dela Garmisch Partenkirchen.

STRAJERII LA LUCRU

Tot la Predeal va avea loc o consfătuire în legătură cu organizarea skiului în rândurile străjerilor.

T. C. R. și Ski Club București se antrenază mâine în Bucegi

Suntem în plin sezon de ski și în pragul unor numeroase concursuri cu caracter național și ocal, iar pregătirile nu contenesc.

Pentru mâine cluburile bucureștene T. C. R. și Ski Club București vor face o deplasare în corpore în Bucegi, unde sub conducerea d-lui prof. Ioar Coja vor face un serios antrenament.

Pentru anul acesta atât clubul tecericiștor cât și ski clubul București țin să facă în viitoarele concursuri o figură cât mai onorabilă.

Nu ne îndoim că toate aceste străduințe se vor încununa cu succesul pe care îl scontează conducătorii celor două cluburi mai sus numite.

La 24 Ianuarie apare almanachul F. R. Ski

Suntem informați că importanta lucrare pe care și-a propus F. R. S. să scoată la veală, „Almanachul Federației Române de Ski" va apare la 24 Ianuarie.

Lucrarea care depășește net similarele tipărituri, prin modul în care a fost editat, va fi o mândrie pentru federația condusă de d. col. adj. C. Manolescu.

Tipărit pe hârtie de lux, cu numeroase fotografii în text și numărând aproape 140 pagini almanachul skiului constitue un minunat îndreptar pentru amatorii și practicienii sportului pe ski.

Trei noui grupări de ski și hockey la Ploești

Nouile grupări sunt: Ferroemail, Gloria Mărășești și Concordia Gura Ocniței

PLOEȘTI, 12. — In orașul nostru a luat ființă recent trei grupări de sky și hockey.

Prima este a intreprinderilor „Ferroemail" din localitate, care a luat ființă din inițiativa d-lor: ing. Muri Vălenci, Bogdan și Starcke junior. Ea este condusă de un polonez refugiat în orașul nostru, și prin elementele de care dispune, se anunță ca o formațiune foarte tare.

A doua grupare este „Gloria Mărășești" din Valea Călugărească, și este antrenată de Farcaș, cunoscutul jucător de football, fost anul trecut la Prahova.

A treia echipă este Concordia din Gura Ocniței, a schelei petrolifere cu același nume.

Inițiatorii înființării sunt d-nii : ing. N. Iordăchescu, D. Angelescu, Criesback, dr. Dumitrescu, Sever Niculescu, echipa fiind formată din funcționarii schelei.

Buletin meteorologic

Predeal: Grosimea zăpezii 70 cm., timp frumos. Temperatura —21 gr. Zăpadă prăfuită, favorabilă pentru sky și ascensiuni. Vizibilitatea 50 km.

Sinaia (cota 1400): Grosimea zăpezii 40 cm., timp frumos. Temperatura —21 gr.

O. N. T. patronează Duminică primul concurs de ski la Poiana Țapului

Duminică 14 Ianuarie se va desfășura la Poiana Țapului, organizată fiind de Oficiul local de turism, un concurs de sky țărănesc, primul de acest fel în sezonul actual. Este inutil să mai insistăm asupra fericitei inspirații pe care au avut-o organizatorii prin organizarea acestui concurs, care va strânge la start pe toți flăcăii din Poiana Țapului cu scopul de a populariza și difuza acest sport în masele țărănești.

Ideia concursurilor țărănești a fost aplicată la noi încă de anul trecut, când acestea s'au bucurat de un fericit succes de participare.

D. Vintilă Paraschivescu, directorul Oficiului național de turism, căutând să încurajeze aceste manifestări va acorda premii concurenților în valoare de 5.000 lei, în obiecte și echipament necesare skiorului.

Muntele Mic

O splendidă regiune de ski necunoscută de skiorii din Vechiul Regat

Puțini skiori din Muntenia și Moldova cunosc că Banatul ascunde una dintre cele mai pitorești și mai potrivite regiuni de ski cum e Muntele Mic.

Stațiunea alpină Muntele Mic e situată la sud-est de Caransebeș și la o altitudine de 1.500 m.

La marginea superioară a unei păduri seculare de brazi, ce oferă o grandioasă panoramă asupra văii Timișului și a șesului bănățean, sunt grupate mai multe cabane de adăpost ce stau la dispoziția acelora ce vor să petrească câteva ore skiind în mijlocul unei naturi splendide.

Localnicii pătrunși de avântul ce-i deschis acestei stațiuni alpine, s'au îngrijit de a pune, de acord cu clubul din Banat, la dispoziția iubitorilor de sport cabane înzestrate dela cel mai simplu până la cel mai desăvârșit confort, cu prețuri accesibile pentru toate punțile.

SKIORII BANAȚENI, OASPEȚI REGULAȚI

In zilele de sărbătoare regiunea e pur și simplu invadată de o mare mulțime de skiori bănățeni, Muntele Mic prețuind pentru ei, atât cât prețuiește Valea Prahovei, pentru munteni.

Credem că și pentru skiorii din Vechiul Regat regiunea alpină Muntele Mic trebuie să prezinte un interes.

Mijloacele de transport excelente, până la gara Caransebeș (C. F. R.) iar de aci 13 km. până la comuna Bârlova cari se pot parcurge cu trăsura sau autobusul, iar restul 12 km pe jos sau călare până la Muntele Mic — oferă mijloace optime pentru amatori.

Fază critică la poarta L. T. C.-ului. (Un match de hockey la Praga)

CICLISM

Cicliștii șomeri

Bini, Dilaco, Servadei etc. n'au angajamente

Douăzeci de alergători italieni numai și-au reînoit contractele lor cu o marcă de biciclete. Peste 80 de alergători de valoare sunt fără angajament în prezent.

Iată cei care sunt angajați :

Casa Bianchi : Valetti, Vicini, Bizzi, Cinelli, Leoni, Bergamaschi, Gosi, Cumardon.

Legnano : Bartali, Favalli, Magni, Ricci, Coppi, Succi, Ronconi.

Gloria : Canavesi, Introzzi, Rogora, Cecchi.

Lygie : Coltur.

Printre „șomeri" se numără : Bini, Bailo, Cimatti, Cazzulani, Del Cancia, Di Poco, De Stefanis, Landi, Mantano, Remoldi, Servadei, Saponetti, etc.

Un ciclist, Albert Richter - campion mondial la viteză - a murit într'un accident de ski

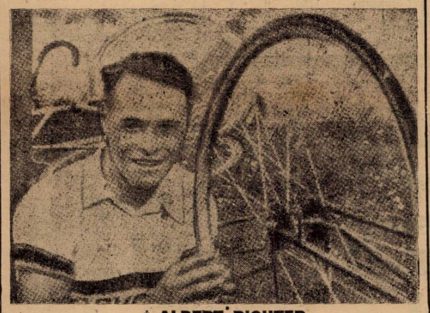

† ALBERT RICHTER

O telegramă din Zürich anunță moartea celebrului ciclist german Albert Richter, fost campion mondial amator de viteză în 1932.

Richter, în vârstă de 27 ani, a murit la Colonia și se spune că a fost victima unui grav accident de ski în Alpii Bavarezi.

Richter s'a impus după victoria repurtată în Marele Premiu al orașului Paris în 1932. Câteva luni mai târziu el a devenit campion mondial amator.

Doi ani mai târziu, s'a clasat al doilea în campionatul mondial, după Scherens. In 1935 a ocupat din nou al doilea.

Și de atunci s'a clasat de fiecare dată în primele patru locuri, cu toate că era grav rănit la cap.

A câștigat numeroase probe atât în Franța, cât și în alte țări.

In 1934 și 1935 a cucerit Marele Premiu profesionist.

De atunci a rămas profesionist și campion al Germaniei de viteză.

PING - PONG

Duminică, A. S. C. Energia organizează un concurs de ping-pong pentru cat. III-a și începători

Asociația sportivă și culturală Energia organizează Duminică 14 crt. un mare concurs de ping-pong dotat cu numeroase premii.

Concursul este deschis jucătorilor de cat. III și începători.

Acest concurs face parte din proectele grupării pentru popularizarea tennisului de masă în rândurile tineretului.

Concursul va avea loc în sala Energia din str. Cavafii Vechi 3 (Sf. Gheorghe).

Inscrierile se primesc până la data ținerii concursului la sediul grupării.

RUGBY

După turneul Stadiului Român în Italia

Stadiul Român și-a terminat turneul în Italia.

Un scor catastrofal, o înfrângere la limită dela ultima clasată în campionatul azurilor și două matchuri nule au fost rezultatele obținute de clubul roș albaștrilor.

Pentru cine cunoaște jocul baloanului oval și standardul la care aceasta a ajuns la adversarii noștri — nu poate constitui o carte de vizită prea recomandabilă.

Italienii au progresat mult în ultimul timp au dispus de trei ori de formația germanilor fără însă a ajunge la ceeace se numește o echipă mare; practică un rugby destul de bun, departe însă de cel adevărat.

Pentru orice echipă străină sunt un obstacol greu (excepând formațiile franceze) — și atunci se pune întrebarea, trebuia să luăm și noi măsurile de rigoare?

Desigur că da!

Greșala noastră este dublă.

Una a Stadiului Român care s'a deplasat cu jucători inacceptabili pentru un match în străinătate, și a doua a federației care n'a știut să împiedice acest lucru la timp.

O plimbare a unei echipe sportive în alte țări, pe lângă un drum plăcut este și o datorie să se prezinte cât mai bine.

Greșala pe care o facem totdeauna s'a repetat — căci în afara modului cum a înțeles roș albaștrii să-și ia jucătorii pentru turneu, s'a mai comis o greșeală mare — aceia de a juca după un drum istovitor, când trebuia să aibe cel puțin 2 zile de odihnă.

Dar avertismentul dat de echipele italiene în trecutele matchuri, când și-au spus cuvântul din plin, n'a constituit nici pentru federație vre-un motiv de opunere.

S'a băgat o listă de jucători oarecare și a fost admisă într'o atmosferă dintre cele mai cordiale.

Și atunci vine o problemă importantă ce trebue să desbatem.

— Controlul în străinătate a echipelor ce se deplasează.

Un control asupra formației și al doilea asupra modului cum înțelege să se deplaseze, cât și al felului de trai — căci trebue să fim înțeleși nu ne deplasăm pentru a desfăta ochiul, care vine în al doilea plan, ci pentru a reprezenta un sport care cuprinde o echipă românească în primul rând.

Continuând să nu avem în față aceste considerente, vom face o slabă propagandă, care ne va compromite și mai mult.

Greșeala Stadiului Român cu mult prea mică față de a Federației care n'a știut să reacționeze în timp, ar fi de dorit să nu se mai repete pe viitor.

I. P.

ATLETISM

Au început demisiile...

Radu Ioniță, Teodosiu, Râșnoveanu, Ionescu Șt. își părăsesc actualele grupări

Ianuarie și Februarie sunt lunile în care svonurile și gândurile din toamnă prind să se realizeze. Plecări de mult proectate, transferări, demisii, iată motive de vâlvă atletică în aceste luni calme de iarnă, în care antrenamentele de sală sunt singurele semne de viață ale cluburilor din țară.

O vizită la federație ne-a adus surprize, pe care vi le împărtășim și dvs. Radu Ioniță, atletul de bază al Viforului Dacia la demifond, și indeosebi la cross, va părăsi gruparea galbenilor. Pentru ce grupare va semna R. Ioniță? Mai mult ca sigur că pentru C. F. R. Ne-a mărturisit-o aseară d. ing. Lăzărescu noul conducător (și noi subliniem fericita alegere a d-lui Lăzărescu) al ceferiștilor. Deasemeni, tot pentru C. F. R. va semna și Tudor Dumitru, dela Pebe, atletul tânăr care ne-a plăcut atât de mult la alergarea crossului național.

Iată așadar o nouă grupare care se'ngrijește de pe acum de echipa de cross, căci să nu uităm tot la CFR mai sunt și Fotea, Răducanu, Paraschivescu.

O altă demisie importantă e aceea a lui Teodosiu dela Venus care a optat pentru St. Român. Să recunoaștem, o achiziție minunată pentru echipa de cross, dar mai ales de marș a Stadiului și un urmaș demn pentru V. Firea.

Ca viitor angajat la Leonida, Râșnoveanu a primit deslegarea dela clubul negrilor, iar Ionescu Ștefan, stabilit în Ardeal, se crede că va părăsi deasemeni gruparea în care s'a format.

Aceste-ar fi demisiile, și desigur ele spun destul de mult. Se tinde, pare-se, spre un echilibru al cluburilor bucureștene, lucru care ne bucură.

De remarcat că majoritatea atleților care au demisionat sunt crossiști. Și e firesc să fie așa. Căci se știe, ei fac totdeauna cel mai bun joc de echipă...

Nikkanen a fost rănit...

Recordmanul mondial la aruncarea suliței a fost supus unei grele operații chirurgicale

Helsinki, 12. — Lângă lacul Ladoga în urma unei grele ciocniri între trupele finlandeze și cele rusești, cunoscutul aruncător de suliță Nikkanen, recordman mondial, a fost grav rănit de schija unui explosibil.

Impreună cu el a căzut și o tânără speranță a atletismului finez, Ivalein, care se profila ca un demn urmaș al maestrului său Nikkanen la aceiaș specialitate.

Ambii au fost supuși imediat unei grele operații chirurgicale.

VOLLEY BASKET-BALL

Pregătirile pentru matchurile cu G. U. F.-Milano continuă

Profitând de faptul că matchurile pe cari G. U. F. din Milano trebuia să le susțină în Capitală au fost amânate, grupările cari au fost alese de a le fi adversar fac pregătiri intense.

Astfel Caraimanul și-a pregătit și eri fetele sub supravegherea antrenorului federal Stanislav Baron.

Tot pentru matchurile cu G. U. F.!

Comisia centrală a arbitrilor din F. R. B. V. nu va delega la nici un match pe d. Aramo Udenio, unicul arbitru internațional al României, căci d-sa, pentru a se feri de orice suspiciune, s'a recuzat.

Se știe că d. Aramo Udenio este de origină italiană.

Humis debutează mâine ca arbitru de volley

Și în etapa a VI-a care se dispută mâine în sala „Înainte" C. C. A. din F. R. B. V. a delegat la fiecare match arbitri asistenți dintre proaspeții absolvenți ai școalei.

O notă de mare interes în etapa de mâine o constituie de sigur populara vedetă a Venus-ului, Humis, care debutează în calitate de arbitru de volley conducând un match întreg.

Și cum „Custica" a fost unul dintre absolvenții „Magna cum laude" ai școalei de arbitri, rămâne de văzut dacă vedeta „neagră" nu va avea soarta.... arbitrilor de football.

Matchul de încercare al lui Humis va fi partida dintre Viforul Dacia și Vergu ce se va disputa la ora 10.30.

Examen de arbitri la Ploești

In curând școala de arbitri de volley dela Ploești va lua sfârșit, procedându-se la examinarea elevilor.

Comisia examinatoare va fi delegată în cursul săptămânii viitoare.

Aviație

Marți la F. A. R. R. se discută programul aviatic pe 1940

Marți, 16 Ianuarie 1940, la orele 10 dimineața sub președinția d-lui g-ral adj. Paul Teodorescu, ministrul aerului și marinei, va avea loc la sediul Federației aeronautice regale a României din București, b-dul Lascăr Catargiu n-rul 8, o conferință unde se va discuta pregătirea programului aviatic pe anul 1940, budgetele asociațiilor precum și primele pentru formarea pilotilor.

La această conferință vor asista toți președinții asociațiilor precum și primele pentru formarea pilotilor.

La această conferință vor asista toți președinții asociațiilor și aerocluburilor împreună cu directorii de școli și șefi de pilotaj.

PAGINA HIPISMULUI

In legătură cu majorarea alocaţiilor în alergările de trap

In interviewul pe care d. inginer Matak l-a acordat acum câteva zile ziarului nostru, era vorba şi de majorarea alocaţiilor tuturor premiilor, în proporţia în care au fost mărite alocaţiile premiilor clasice.

La aceasta mă voi referi, în rândurile de mai jos.

Nu cred că ar fi cea mai nimerită măsură ca absolut toate premiile să fie majorate. Atunci nu s'ar atinge scopul de a diferenţia mai mult, caii buni de cei slabi.

Presupunând că absolut toate premiile s'ar majora cu — hai să zicem ! — 3.000 lei fiecare. Nu am avea premii de 13.000 lei, 15.000 lei, 18.000 lei şi 21.000 lei ca acum, ci premii de 16.000 lei, 18.000 lei, 21.000 lei şi 24.000 lei.

S'ar realiza scopul pomenit mai sus ? Nu, Raportul ar rămâne acelaş.

Mult mai echitabil ar fi să se stabilească trei categorii de premii — exceptând, bine înţeles, pe cele clasice. Trei categorii de premii, alocate astfel : 24.000 lei, 18.000 lei sau chiar 15.000 lei şi 13.000 lei, dacă nu 12.000 lei.

Este drept că s'ar scădea unele din ele, acelea unde ar participa cai submediocri şi slabi, dar s'ar mări, înfinit mai mult interesul pentru categoria cailor buni.

S'ar creea astfel trei categorii de cai, divizaţi — cel mai bun criteriu la trap — după recorduri.

Astfel, caii cu un record de 1.27 şi mai iute, ar alerga în premiile alocate cu 24.000 lei; caii cu recorduri între 1.27 şi 1.35 s'ar prezenta la startul premiilor de 18.000 lei, iar caii cu recorduri mai slabe decât 1.35, ar fugi în cursele dotate cu 13.000 lei.

Ce s'ar realiza prin această diviziune a premiilor. S'ar creea trei categorii de cai, însă numai în ceeace priveşte dreptul de a participa în curse dar şi acest fapt destul de restrâns.

Pentrucă nu i se poate interzice unui cal cu record de 1.26, să fugă într'un premiu de 18.000 lei, dacă are angajament.

Va refuza însă acest cal, să participe într-o cursă de 24.000 lei, — unde eventual ar fi deasemenea angajat.

Cine pierde ? Proprietarul care se mulţumeşte cu mai puţin, dar care nu se poate plânge că nu i s'a oferit mai mult.

Prin această repartiţie a premiilor, nu vom mai avea curse unde caii sunt înşiraţi pe două sau trei sute de metri.

Ba ceva mai mult. S'ar creea un stimulent în plus. Proprietarul nu ar mai avea ocazia să zică : „Ce-am nevoie să omor calul, scoţându-i secunde. Câştig la fel şi la acest record". După noua repartizare a premiilor, proprietarul ar urmări îmbunătăţirea recordului pensionarului său, care astfel ar promova într'o categorie unde alocaţia este mai mare.

Afară de aceasta, creearea de categorii pentru cai nu este un lucru nou. Ea există, însă neoficială.

Sunt cunoscute cursele care se repetau şi se repetă încă, între anumiţi cai, cu foarte mici modificări.

Astfel, pe toamnă, Trixie, Ben Hur, Kundry, Havana şi Dorka s'au întâlnit de nenumărate ori.

Iar actualmente, Makrele, Răsura, Jack, Brenn, Durdulia şi Extra, continuă să se întâlnească regulat. Sunt cunoscute deasemenea, luptele dintre Iarba, Speranţa, Puşa şi Peter Volo, ca şi acelea dintre Pleava, Brebenea, Viziru şi Nation.

Bineînţeles că nu lipsesc nici excepţiile, dar acestea însăşi confirmă regula.

Nu vom mai avea — prin noua repartiţie a premiilor — ocazia să vedem că Iarba, Speranţa şi Bistricioara ar fugi pentru acelaş premiu de 15.000 lei, pentru care fug Pleava şi Brebenea, sau chiar Dorka şi Havana.

— m. v. d. —

Mâine la Băneasa Trap

O reuniune cu alergări echilibrate

Cap de afiş, premiul Apollo Pr. Andrăseşti, o cursă deschisă

Pe programul reuniunei de mâine dela Băneasa-Trap, găsim câteva alergări de mare interes, la care vor participa şi unele vedete.

Cap de afiş este premiul Apollo. Hanibal II, Prokator, Antrag şi Amilkar se vor război în această alergare. Ei apar cu primă şansă.

In premiul Amazone B, găsim pe Katy Caid, Blondella, Ducesa şi Nation, care emit cele mai justificate pretenţii pentru victorie.

Cea mai deschisă alergare este premiul Andrăşeşti.

In linii generale, programul de mâine dela Băneasa-Trap, cuprinde alergări echilibrate, iar cursele de mediocrităţi lipsesc.

CONCURENŢII PROBABILI

Premiul ALBA
Condiţie — 13.000 lei

Zgomot	2140	0
Beţiv	2140	Szabo
Hollo	2140	Dobrescu
Zenit	2140	0
Vuet	2160	Tassopol
Zvon	2160	0
Spic	2160	?
Aluniş	2160	Fischer
Busuioc	2180	Ghinea
Pinkerton	2180	0
Giuditta	2200	0
Bruma II	2220	V. Lucan

Premiul ARCIZ
Condiţie — 13.000 lei

Comtesse Wor	1680	Catană
Uraca	1680	Moldovan
Ikar	1680	Borisiac
Dreapta	1700	0
Fusta II	1700	Ghinea
Năluca	1700	Tassopol
Zanoza	1700	Thal
Nocica	1720	0
Olga	1720	Morozov
Ulm	1720	Pavlic
Lut	1740	Gaidaev
Speranţa	1740	Iurca
Uria	1760	0
Bănuţa	1760	T. Marcu
Prinţ Worthy	1760	Crotenco
Columbus	1780	0
Iarba	1780	0
Tătăran	1820	Gram
Răsura	1920	0

Premiul ADANCATA
Handicap — 13.000 lei

Vrăjitor	1700	Pavlic
Furor	1700	Dumitrescu
Elişor	1720	Gaidaev
Cina	1720	?
Columbus	1720	Grunwald
Cavaler	1760	0
Domnitor	1760	Raymer
Puica	1760	C-dorescu
Fudul	1760	?
Călin	1800	0
Jack	1800	Fischer
Don	1800	0

Premiul AMAZONE B.
Handicap — 18000 lei

Catinca	2100	Ghinea
Cupidon	2120	Dobrescu
Ducesa	2140	Tassopol
Blondella	2160	T. Marcu
Katy Caid	2160	Corol
Kanada	2160	Gaidaev
Naţion	2160	x

Premiul APOLLO
Condiţie — 15.000 lei

Cavaler	1700	0
Lugoj	1720	0
Rota	1720	Raymer
Champion	1740	Ghinea
Hanibal II	1740	0
Prokator	1740	0
Gondolat II	1780	Szabo
Antrag	1780	Fischer
Talaz	1800	0
Amilkar	1800	Gaidaev

Premiul ALEXANDRENI
Performanţă — 15.000 lei

Pan Worthy	2120	Borisiac
Diadia Lul	2120	Szabo
Călin	2120	Dobrescu
Brenn	2120	Pavlic
Paj Axtell	2120	Corol
Peter Gordon	2140	?
Bandit II	2140	0
Makrele	2160	Fischer
Sultana	2160	Zabelin
Tufănica	2180	0
Lugoj	2180	0
Voinţa	2180	Gaidaev
Elena	2180	0
Kamaa	2220	0

Premiul ANDROSEŞTI
Handicap — 13.000 lei

Jeleş II	1700	Pavlic
Redea	1700	Zabelin
Livada	1700	C-dorescu
Sonora	1700	?
Mohor	1700	Szabo
Peter Gordon	1720	0
Tufănica	1720	0
Lugoj	1720	0
Sultan II	1720	Gaidaev
Elena	1720	Brânzea
Peter Worthy	1740	0
Dolly Worthy	1760	Crotenco
Voinţa	1760	0
Vuet	1780	0
Sorvaneţ	1780	Borisiac

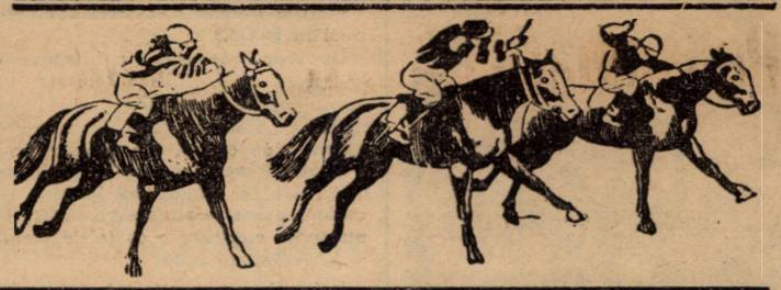

Trăpaşii de trei ani ai Italiei

Gersha, Lepanta, Gemma şi Guastalla, vedetele generaţiei

Lepanta este favoritul de iarnă al alergărilor viitoare, deschise cailor de trei ani

In trapul european, Italia joacă un rol foarte important, iar formaţiunea principală, în această ţară este grajdul Orsi- Mangelli.

Culorile contelui Mangelli au fost reprezentate cu succes în toate probele de vedete desfăşurate în Italia.

Este deajuns să spunem că posedă elemente ca : Mc. Lin Hanover, câştigătorul premiului Matadorilor, De Soto, câştigător în două rânduri al premiului Americii, The Duchesse, o formidabilă iapă americană, Floridoro, cel mai bun în generaţia lui , Gersha, Gemma şi Guastalla. Ultimele trei sunt vedetele trei anilor pe lângă Lepanta.

In premio Due Anni, care s'a fugit acum câteva săptămâni, au alergat : Gemma, Gersha, Guastalla, Lepanta, Campogrosso şi Danao.

Aceştia sunt cei mai buni cai ai generaţiei.

Lepanta, primind 20 de m., a dispus de Gersha, deşi aceasta a trotat kilometrul în 1.23.4, un cronometraj formidabil pentru un trăpaş tânăr. Lepanta s'a prezentat şi el destul de bine, marcând 1.23.8 pe o mie de metri.

Lepanta a câştigat sigur asupra celor trei reprezentante ale grajdului Orsi—Mangelli, care iniţial au plecat mari favorite.

A treia a fost Gemma, înaintea lui Danao, un fiu al lui Coriolanus.

Guastalla a fost a cincea, iar Campogrossa a sosit la locul următor.

Specialiştii italieni, în ciuda faptului că Gersha a marcat un cronometraj mai bun, îl consideră pe Lepanta şeful generaţiei.

Lepanta descinde din Homer, câştigător de Derby în Germania, care la începutul carierii lui nu a lăsat o impresie prea formidabilă, dar care la bătrâneţe ajunsese o vedetă autentică.

Mama lui Lepanta este Jeweliny, de origină americană.

Invingătorul premiului Doi Anilor este socotit favoritul din iarnă al tuturor alergărilor de mare anvergură deschis generaţiei de trei.

Gersha este pusă pe planul al doilea, după Lepanta, iar după ea sunt clasate celelalte două reprezentante ale grajdului Orsi Mangelli, Gemma şi Guastalla.

Danao şi Campogrosso completează lista, cu recorduri nu chiar atât de formidabile, dar în orice caz, demne de reţinut. Amândoi au tratat kilometrul cu mult sub 1.30.

Bineînţeles, acest clasament nu este oficial, dar el lasă să se întrevadă interesul pe care italienii îl au pentru această tânără generaţie.

Anul 1940 va avea de soluţionat marea rivalitate dintre Lapenta şi Gersha.

Informaţi

● **REUNIUNEA de mâine dela Băneasa Trap va avea loc de dimineaţă, la orele 9.45 precis.**

● DECLARAREA partanţilor pentru reuniunea de mâine dela Băneasa-Trap se face astăzi, până la orele 12 a. m.

● SE ADUCE la cunoştiinţa conducătorilor şi băeţilor de grajd, că sunt obligaţi a asculta comenzile date prin megafon. Cei ce nu se vor conforma, vor fi aspru pedepsiţi. La prima abatere vor fi amendaţi cu 1000 lei, la a doua abatere, cu 3000 lei, iar la a treia, cu ridicarea licenţei.

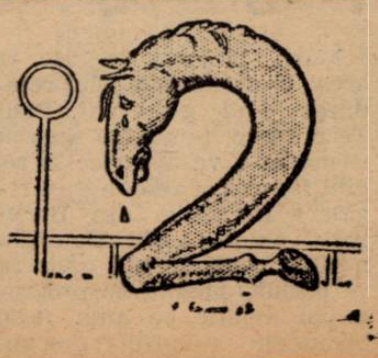

Pagina Boxului

F. R. Box-ul a primit noi participări de concurenţi la campionatele amatoare

Şi-au trimis participanţi grupările: A. C. T., Luceafărul Buc. şi Luceafărul Roşiorii de Vede

Boxeurii fac parte din cei mai buni purtători ai herminei albe

In cursul acestei luni se va ţine în sala grupării „Turda" din Capitală, campionatele amatoare ale Regiunii Bucegi sub preşedinţia d-lui av. Alex. Cantuniari.

Ca şi în ceilalţi ani grupările se antrenează intens în vederea titlurilor cari sunt puse în joc şi la care fiecare boxeur râvnesc în parte. Campionatele de anul acesta vor fi mai vitrege ca înainte — deoarece parte din boxeurii valoroşi de anul trecut fie că satisfac serviciul militar — fie că sunt concentraşi Totuşi participarea unor noi elemente, cari s'au impus la reuniunile amatoare ca: Gh. Enciu, Gh. Florea, Cojocaru, Dobrescu, V. Constantinescu, Martac, Iosif Barasch, Valentin Andrei, Matei, Sân Gheorghe, Tinichez, etc. vor constitui o surpriză pentru publicul participant.

MARE ACTIVITATE IN SALI

Dacă până acum unele grupări au şomat — ele şi-au reluat activitatea, muncind intens cu concursul maeştrilor cari doresc a-şi arăta roadele muncii lor timp de un an de zile, îşi vor spune cuvântul hotărîtor în finala campionatelor.

De pe acum se prevede o mare afluenţă de boxeuri participanţi în regia cluburilor Bucureştene, care în ultimul timp şi-au desvoltat pepiniera.

CEVA DESPRE MAEŞTRII

In toate reportajele noastre am vorbit despre boxeuri dar de data aceasta ne vom opri şi la activitatea maeştrilor.

Toţi maeştri, majoritatea toţi foşti campioni, îi putem vedea luna aceasta — a „bilanţului lor" împărtăşind cu fiecare boxeul în parte, câte o nouă lecţie pentru elev — pe care numai ocazia a putut-o da pregătindu-l pentru examenul hotărîtor. Dar nu numai aceasta preocupă pe maestru, căci el de trei ori pe săptămână trebuie să se prezinte la şcoala oficială a maeştrilor care depinde de F. R. Box şi care le cere o muncă în plus în luna aceasta plină de surprize.

Ei totuşi îşi împart timpul aşa că activitatea lor este destul de febrilă.

NOI ADEZIUNI DIN CAPITALA ŞI PROVINCIE LA F. R. BOX

Asociaţia Creştină a Tinerilor (A. C. T.) de sub conducerea renumitului maestru Petre Alexandrescu, a înscris în aceste campionate, numai 6 elevi, însă fiecare cu un palmares la activul lui. Îi vom cita în ordinea categoriei lor:

Bidrinschi Gheoerghe A. C. T.; Păun Petre A. C. T.; Niţescu Manole A. C. T.; Tinichez Nicolae A. C. T.; Scărlătescu A. C. T. şi Ludovic Sân Gheorghe A. C. T.

Gruparea „Luceafărul" din Capitală de sub conducerea maestrului Stănescu şi-a prezentat şi ea pretendenţii în aceste campionate — publicându-i mai jos după cum urmează:

Giurcă Alex. L. (Buc.); Gyula Carol I. (Buc.); Anghel Voicu L. (Buc.); Băloianu Nic. L. (Buc.); Ion Stănescu L. (Buc.); Dănescu C-tin L. (Buc.); Palcea Andrei L. (Buc.); Stoica Ion L. (Buc.); Magheru Vasile L. (Buc.); Bălan Nic. L (Buc.); Petrescu Paul L. (Buc.) şi Leca Daniel L (Buc.).

Dar nici Provincia nu s'a lăsat şi Luceafărul Roşiorii de Vede — după o aşteptare îndelungată a forului competinte au trimis şi ei după multă căutare cei cinci participanţi:

Nic. Ianescu L. (R. V.); Lică Niculescu L. (R. V.); Pandele Gh. L. (R. V.); Florea Stănculescu L. (R. V.) şi Jean Popa L (R. V.).

Aceşti reprezentanţi ai grupărilor vor înţelege greaua lor misiune şi îşi vor apăra prestigiul sălii cât şi a lor, cu cea mai mare ardoare, pentru a da maeştrilor, pentru toată munca cea depusă zi de zi, mulţumirea sufletească şi a reda Asociaţiei un campion regional.

In preajma campionatelor amatoare

Pensionarii A. C. T.-ului

se antrenează cu febrilitate în vederea zilei decisive care poate îi va consacra

6 boxeuri vor reprezenta anul acesta A.C.T.-ul

Aproprierea campionatelor regionale preocupă actualmente pe toţi aceia cari vor să facă o figură onorabilă şi în săli se manifestă o vie activitate, fiecare boxeur muncind cu râvnă în vederea zilelor care se apropie verdinos. A. C. T.-ul este în fierbere — bozeurii fac la mănuşi, cu umbra, sacul, sub necontenita supraveghere a maestrului

ION LUNGU

Ion Lungu care s'a dovedit, un bun profesor. Unii dintre ei au mai participat şi anul trecut la campionate aşa că îşi dau perfect de bine seama de valoarea lor şi aşteptând cu nerăbdare ziua sorocită.

O INCERCARE GREA...

Asociaţia creştină a tinerilor se prezintă de data aceast cu o lipsă destul de însemntă pentru lotul de boxeuri ce îl prezintă, deoarece din formaţie lipsesc fraţii Vânătoru, Stoianovici, Luca D-tru şi Dumitru Zamfir cari sunt plecaţi militari. Prezenţa lor în Capitală, ar fi fost un „atout" destul de serios mai ales faptul că fraţii Vânătoru în campionatul de anul trecut făcându-şi debutul au ajuns până în semi-finală, făcând o figură destul de onorabilă. O grea problemă pentru grupare este şi situaţia boxeurilor Ludovic Sân Gheorghe şi Tinichez cari sunt militari şi prin bunăvoinţa superiorilor lor, numai aceşti boxeuri s'ar putea antrena aşa cum trebue aducând aportul lor pentru promovarea boxului românesc. Credem că iubitorii acestui nobil sport sunt de aceiaşi părere cu noi.

PROECTE DE VIITOR

Maestrul Ion Lungu pe care l-am găsit în sală la venirea mea — antrenându-se la mănuşi cu băeţii mi-a dat câteva date privitoare la activitatea viitoare.

„După campionate — mi-a spus d-sa — vom organiza reuniuni bilunare în Capitală, cu concursul celorlalte grupări.

Cu concursul „Străjii Ţării" vom aduce dela stolurile de străjeri din Capitală pe străjerii cu aptitudini şi îi vom iniţia în tainele boxului.

Programul nostru mai prevede şi deplasări în provincie — pe care le vom executa imediat după viitoarele campionate. Această merituoasă grupare are o misiune grea de îndeplinit dar pe care sper că o va duce cu succes până la capăt".

Giro

C. Cionoiu a reluat antrenamentul la „Tirul" şi tratează un match în Jugoslavia

Incepând de eri Constantin Cionoiu a reluat antrenamentul în sala „Tirul" pusă la dispoziţia campionului categoriei welter de către d. director Dumitriu şi maestrul Toma Panaitescu.

Invingătorul lui Adania se antrenează intens sub conducerea manajerului său, maestrul Marin Stănescu şi aşteaptă propunerile organizatorilor.

Constantin Cionoiu este gata să întâlnească orice adversar în limita categoriilor semi mijlocie şi mijlocie. Deasemenea stă la dispoziţia lui Adania pentru un match revanşă în joc fiind titlul categoriei semi mijlocii.

Pensionarul maestrului Marin Stănescu este în tratative şi pentru un match în Jugoslavia, unde urmează să boxeze în cadrul unei mari gale, la care vor mai participa şi alţi doi pugilişti români excelenţii Moţi Spakov şi Mielu Doculescu.

Christoforidis a debutat victorios în America,

iar Fred Apostoli într'o nouă categorie

Grecul Christoforidis, fost campion european la categoria mijlocie, a debutat victorios în America.

„Christo" a boxat la Madison Square Garden cu Willie Pavlovici şi a câştigat la puncte în 8 reprize.

Pavlovici, care are un frumos palmares, cântărea 174 livre şi adversarul său 166. Victoria boxeurului grec a fost atât de netă încât a entuziasmat asistenţa.

In cadrul aceleaşi reuniuni, Fred Apostoli, ex-campion mondial la mijlocie, a disputat primul său match în categoria superioară. Acest match s'a terminat cu victoria la puncte — în 12 reprize — a lui Fred Apostoli asupra lui Bettina.

Astă seară o importantă gală la Galaţi

Pe program internaţionalul Constantin David şi cei mai valoroşi amatori ai sălilor „Mielu Doculescu" şi „Turda"

Astă seară, la Galaţi, se va desfăşura o importantă gală de box regisată de către secţiunea de specialitate a grupării „Gloria C. F. R." de sub conducerea d-lui inginer Virgil Ibrăileanu şi prim procuror Niculae Lupaşcu.

Programul conţine două puternice puncte de atracţie şi anume prezenţa în ring a excelenţilor profesionişti, internaţionalul Constantin David şi Constantin Gură Mare. Ca adversari ai gălăţenilor au fost aleşi doi amatori de valoare din Bucureşti: Ştefan Florescu şi Aurel Weintraub cari le vor servi replica în 5 reprize a 2 minute.

Opt partide amatoare cu concursul celor mai valoroşi elevi ai grupărilor „Mielu Doculescu", „Turda" şi „Gloria C. F. R" completează programul care în întregime se prezintă astfel:

MATCHURI MIXTE

Constantin David—Ştefan Florescu.

Constantin Gură Mare—Aurel Weintraub.

MATCHURI AMATOARE

Alfons Meski (Gloria C. F. R.)—Vasile Constantinescu Martac (M. D.)

Vasile Boanţă (Gloria C. F. R.)— Milică Stănciulescu (Turda).

Aurelian Jercan (Gloria C. F. R)—Gheorghe Florea (M. D.).

Niculae Boncilă (Gloria C. F. R)—Toma Petre (M. D.).

Vasile Cojocaru (Gloria C. F. R.)—Dumitru Teodor (M. D.).

Alex. Russo (Gloria C. F. R.)—Constantin Lăzărescu (Turda).

Aurel Marta (Gloria C. F. R.)—Radu Roşianu (M. D.)

Remus Ionescu (Gloria C. F. R.)—Ianţ Dumitru (M. D.).

Şedinţa comisiunii regiunii Bucegi

Astăzi, 13 Ianuarie 1940, ora 20, are loc la sediul regiunei, str. Gogu Cantacuzino 33, et. I, şedinţa comisiunei regionale Bucegi.

Ferencvaros a obţinut la Cernăuţi o victorie categorică

Pestanii au dispus de Dragoş-Vodă cu 6-2 (1-0, 2-0, 3-2)

Matchul s'a jucat pe un frig de —33 grade

Maesciuk a fost rănit la cap

CERNAUŢI, 12 (prin telefon). — Azi după amiază s'a disputat pe patinoarul din grădina publică matchul internaţional de hockey pe ghiaţă dintre formaţia Ferencvaros şi Dragoş Vodă.

Din cauza frigului excesiv (—33 de grade) numai 300 de spectatori au asistat la primul match internaţional din acest sezon.

Echipa oaspeţilor furnizând un joc excepţional, a câştigat, spre surprindere, cu scorul categoric de 6:2 (1:0, 2:0, 3:2).

Prezentând o formaţie modificată—fundaşii Sennyei şi dr. Fenesy au jucat la înaintare — pestanii au dominat categoric în primele două reprize, uimind asistenţa şi pe adversari prin jocul lor iute. In acest interval soarta matchului a şi fost decisă, întrucât Ferencvaros marcase 3 puncte.

„Dragoş Vodă" a jucat destul de bine şi scorul este cam exagerat. El se datoreşte în primul rând faptului că portarul Maesciuc a fost lovit în cap de „puck" în repriza secundă şi n'a mai putut da randamentul obişnuit.

Punctele învingătorilor au fost marcate de dr. Gergely II (2), Sennyei (2), dr. Blazsejowsky şi Erdödy.

Pentru învinşi au înscris Panenka şi Sarai în propria-i poartă.

S'au remarcat dela Ferencvaros dr. Gergely II, Blazsejowsky şi Erdödy, iar dela Dragoş Vodă Engster, Suck şi Panenka.

D-nii Scherey şi Coca au condus următoarele formaţii:

FERENCVAROS: Kneusel—Sarai, Palfalvy—dr. Gergely I, Sennyei, Erdödy—Forda, dr. Gergely II dr. Blazsejowszky (dr. Fenesy).

DRAGOŞ-VODA: Maesciuk—Gazda, Engster—Suck, Panenka, Sadowski II — Balanetzki, Jerecinsky, Wimmer.

Ferencvaros va juca mâine la prânz (**N.R. azi**) matchul revanşă cu Dragoş-Vodă şi apoi va pleca la Cluj. Este probabil ca pentru acest match echipa Dragoş-Vodă să fie întărită cu câţiva jucători dela Jahn.

Contractul dintre UDR şi Kertesz va fi reziliat

Se ştie că Kertesz, antrenorul U. D. R.-ului, a cerut prelungirea şederii în ţară. Intervenţiile U. D. R.-ului şi ale F.R.F.A.-ului au rămas fără rezultat, astfel că Kertesz nu mai poate activa în ţară. In acest caz contractul va trebui să fie reziliat.

Dealtfel, Kertesz — care se află în prezent la Budapesta — s'a arătat dispus să renunţe la contractul cu U.D.R. pentru a putea să plece în America, un vechiu proect al său. In felul acesta, contractul va fi reziliat de comun acord fără a da naştere unui litigiu.

In ce priveşte antrenamentele U.D.R.-ului, ele vor fi conduse de unul din jucătorii vechi sub supravegherea d-lui ing. Roescu.

Campionatul de războiu al Franţei

După cum se ştie, campionatul de războiu al Franţei se joacă în trei grupe.

Echipele câştigătoare ale grupelor Sudest şi Sudvest vor juca între ele, iar câştigătoarea va înfrunta pe prima clasată a grupei de Nord. Acest match din urmă va fi în acelaş timp şi finala campionatului naţional.

In momentul de faţă situaţia în cele trei grupe este următoarea:

NORD

1.	Le Havre	3	3 - -	9:2	6
2.	Rouen	3	2 1 -	16:10	5
3.	Lens	3	2 - 1	7:6	4
4.	CA Paris	3	1 1 1	5:5	3
5.	Racing Paris	3	1 1 1	9:11	3
6.	Red Star	3	1 1 1	8:9	3
7.	Excelsior	2	1 - 1	1:1	2
8.	Arras	2	- 1 1	5:6	1
9.	Reims	3	- 1 1	6:11	1
10.	Boulogne	3	- - 3	4:9	-

SUDEST

1.	Nizza	2	2 - -	7:0	4
2.	St. Etienne	2	1 - 1	6:5	2
3.	Marseille	2	1 - 1	3:8	2
4.	Cannes	1	- - 1	2:4	-
5.	Antibes	1	- - 1	-:1	-

SUDVEST

1.	Bordeaux	2	2 - -	7:4	4
2.	Séte	2	1 1 -	7:2	3
3.	Alés	2	1 1 -	5:2	3
4.	Montpellier	2	- 1 1	4:5	1
5.	Nimes	2	- 1 1	3:8	1
6.	Toulouse	2	- - 2	3:8	-

E interesant de relevat că echipele din fruntea grupelor au jucat roluri cu totul modeste în campionatul Franţei din anul trecut.

Beogradsky—Ujpest 5—3 (3—0). Valjarevici reia cu capul alături.

Mari reforme în sportul municipal

Toate asociaţiile existente vor fi înglobate în ASFC

D. G-ral Victor Dombrowsky, primarul general al Capitalei, a luat hotărîrea ca în primăvara acestui an, toate asociaţiile sportive, creiate pe lângă sectoare, să se contopească în A. S. F. C. (Asoc. Sportivă a Funcţ. Comunali) care va fi subvenţionată de primărie şi asociaţia funcţionarilor comunali.

D. g-ral DOMBROWSKY

Pentru ducerea la bun sfârsit a directivelor s'au luat următoarele hotărîri:

1. Renovarea sălii de gimnastică din str. V. Boerescu şi înzestrarea cu toate aparatele necesare unui program amplu.

Pe lângă casa de odihnă dela Pusnicul, care a dat până în prezent rezultate excelente, se vor clădi cămine de odihnă la munte şi la mare (Predeal şi Eforie).

Pentru sezonul actual s'a închiriat la Predeal o vilă pusă la dispoziţia funcţionarilor comunali în mod gratuit.

Deasemenea, până la clădirea căminului dela mare, în acest an se va organiza o tabără.

3. Construirea unei cabane pe malul lacului Tei cu toate accesoriile moderne pentru canotaj şi înnot şi împrejmuită cu terenuri de tennis, volley şi basketball.

4. Toţi funcţionarii comunali vor fi obligaţi să urmeze cursurile de gimnastică şi să opteze pentru două ramuri sportive după preferinţă.

5. Se vor reorganiza toate secţiunile sportive şi vor fi înscrise în U. F. S. R.

ORGANIZARI DE CONCURSURI

In acest sezon se vor organiza concursuri de sky pentru începători şi avansaţi la Predeal şi la Cocioc (Bellu).

Deasemenea şi concursuri de patinaj pe patinoarul propriu din str. V. Boerescu.

Materialele sportive de orice gen vor fi procurate de A.S.F.C. şi vor fi puse la dispoziţia funcţionarilor în mod gratuit.

D. general V. Dombrowsky, în strânsă colaborare cu d. prof. Ion Roban — preşedintele A.S.F.C.-ului şi secretar general al Municipiului, — începe astfel o mare operă pentru desvoltarea gustului pentru sport în rândul miilor de funcţionari pe care în mod sigur şi spre binele sportului în general, o vor duce cu succes la bun sfârşit.

Şasesprezecimile de finală ale Cupei Franţei

Séte nu l-a putut învinge pe F.C. Bordeaux

Cu tot războiul, Duminică în Franţa s'au disputat şasesprezecimile de finală ale Cupei Franţei.

Starea excepţională n'a influenţat disputarea matchurilor decât într'o măsură inerentă.

Intr'adevăr din cele 16 partide au fost programate 14 iar din acestea numai unul a fost amânat.

Aruncând o privire asupra rezultatelor constatăm o singură surpriză: Sète n'a putut trece nici după prelungiri de o echipă necunoscută, F. C. Bordeaux jucând pe teren propriu a condus o repriză întreagă cu 1:0.

In celelalte partide, în general, favoriţii au câştigat cu scoruri mari.

Rezultatele celor 13 partide disputate au fost următoarele:

C. A. Paris—U. S. Troville 9:0.

Le Hâvre—Juvisy 4:1.

A. S. Troyes — Levalloîs 4:3.

Boulogne—St. de l'Est 6:3.

St. Etienne—Moulins 10:1.

O. G. C. Nice—Cannes 3:2.

F. C. Bordeaux—Sète 1:1 (d. prel.).

Cholet—T. A. Renues 3:2.

Compiègne—Reims 2:1 (d. prel.).

Lens—Valencienues 2:0.

Fives—Puteaux 9:0.

Rouen—Caën 9:1.

R. C. Paris — Chateaudun 3:2.

Matchul Sochaux — Annemasse a fost amânat pentru o dată ulterioară.

Un ziarist sportiv, director al O.T.T.-ului

D. G. ARATO, redactorul confratelui „Nemzeti sport", care timp de un an şi jumătate a funcţionat ca secretar al OTT-ului, a fost numit director al forului sportiv ungar.

Numirea d-lui G. Arato, este comentată cu multă satisfacţie în cercurile sportive din Ungaria.

Bruno Mussolini a fost ales preşedinte al federaţiei italiene de box

ROMA, 12. — Comandorul Bruno Mussolini a fost numit preşedintele federaţiei italiene de box, loc vacant prin demisia d-lui Raffaelo Ricardi, fost preşedinte.

Editura Societăţii Anonime „Universul", Bucureşti, Str. Brezoianu No. 23—25 — România

Taxa poştală plătită în numerar conform aprobării dir. generale p. t. t. nr. 24.464/939

2 LEI

UNIVERSUL

8 PAGINI

12 - 1940

Redacţia şi Administraţia: Palatul „UNIVERSUL" str. Brezoianu 23—25. Telefon: Centrala 3.30.10; Redacţia 4.21.81. Redactor responsabil EUGEN DUMITRESCU

Proprietar: „Universul", S. A. Adm.-delegat: STELIAN POPESCU Inscris sub No. 167, Trib. Ilfov

Nr. 12. — Anul III — BUCUREŞTI. — Luni 15 Ianuarie 1940

ABONAMENTE: Pentru grupări sportive 1000 lei anual

1 an LEI 500
6 luni LEI 270
3 luni LEI 150

Conştiinţa sportivă a fostului mijlocaş centru TEODOR DAVILA

Se caută de unii a statornici în jurul articolelor noastre referitoare la penibilul proces dintre Gloria şi Mureşul o atmosferă polemică.

Şi pentru ca manevra să aibe o mare garanţie de eficacitate a fost introdus ca punct central in această ireală atmosferă polemică d. colonel T. Davila, omul care a fost chemat să prezideze şedinţele acestui birou federal de răspantie.

Incercarea este zadarnică.

Precizăm, însă, un lucru, pe care l-am mai spus de multe ori.

Opinia sportivă şi noi aşteptăm cu cea mai mare încredere decizia tocmai pentrucă justiţia federală este condusă de d. col. Davila.

Hotărît să respecte cu orice preţ climatul moral nou, corect şi perfect cunoscător al chestiunii, calm şi imparţial, d. colonel Davila este un president ideal

El nu poate să judece decât într'un singur fel Şi opinia public ăare încredere în CONŞTIINŢA SPORTIVA a colonelului, a fostului mijlocaş centru Teodor Davila.

Academia Naţională de Educaţie Fizică va fi pusă pe noui baze de Straja Ţării

A.N.E.F. va pregăti şi viitorii comandanţi-străjeri

După informaţiile pe care le deţinem, în curând se vor produce la Academia Naţională de Educaţie Fizică modificări de mare importanţă pentru viitorul acestei instituţiuni.

Este vorba de o colaborare strânsă cu Straja Ţării, în urma căreia Academia Naţională de Educaţie Fizică va căpăta noui directive.

Straja Ţării va da o nouă structură pe noui baze acestei Academii, deasemenea scopul va fi amplificat în sensul că A. N. E. F.-ul, pe lângă profesori de educaţie fizică şi instructori, va avea menirea de a pregăti viitorii comandanţi-străjeri.

Cum se vede, o dublă îndrumare a A. N. E. F.-ului.

Această reformă urmează să fie aplicată chiar în cursul acestui an, astfel ca anul şcolar 1940—41 să se inaugureze sub noile auspicii.

Nou eşec la Cernăuţi

De data aceasta, Ferencvaros a învins pe Dragoş Vodă cu 6-1 (3-0, 2-1, 1-0)

Suck a înscris unicul punct al Cernăuţenilor

CERNAUŢI, 13. (Prin telefon). — Azi după amiază s'a disputat în localitate, în faţa a 500 de spectatori, matchul revanşă dintre Ferencvaros şi Dragoş-Vodă.

Partida a revenit şi de data aceasta oaspeţilor, cari au câştigat cu 6:1 (3:0, 2:1, 1:0).

CUM S'A DESFAŞURAT PARTIDA

Jocul, dela început a fost la discreţia pestanilor, cari profitând de o slăbiciune a portarului Maesciuk au marcat 3 goaluri, chiar în prima repriză, autorii fiind dr. Beazsejowski (2) şi dr. Gergely I.

In repriza secunda Dragoş Vodă a reacţionat puternic, însă rezultatul a fost că ungurii au marcat încă două goaluri, prin dr. Gergely I şi Forda.

La această situaţie, Panenka a avut o frumoasă acţiune. Centrul înaintaş al gazdelor după ce a dribblat doi adversari, a passat lui Suck, care a înscris imparabil dela 2 metri.

Incurajaţi, cernăuţenii în în ultima repriză au scos portarul şi au atacat în 6 oameni. Numeroasele ocazii însă n'au putut fi concretizate, din cauza apărării adverse, unde cel mai bun om a fost din nou portarul Kneusel.

Spre sfârşit Semnjei a scăpat şi a înscris şi al şaselea goal pentru Ferencvàros.

Cei mai buni dela învingători au fost fundaşul Sàrai, fraţii Gergely, Blazsejowsky şi Kneusel.

Din echipa cernăuţeană doar prima linie de atac a arătat ceva în frunte cu Suck.

Cele două formaţii s'au aliniat astfel:

FERENCVAROS: Kneusel — Sarai, Pàlfalvy-Forda, Gergely II, Blaszegowski, Gergely I, Semnjei, Erdödy.

DRAGOŞ VODA: Maesciuk-Gazda (Sadowski II), Engster-Suck, Panenka, Sadowski II (Ierecinsky)-Wimmer, Jerecinsky (Gazda), Comoroşan (Piron).

*

Ferencvàros a părăsit localitatea la ora 17, plecând la Cluj, unde joacă mâine (N. R. astăzi).

NICIO HOTĂRÂRE DEFINITIVĂ LA BUDAPESTA

La conferinţa de ieri, prezidată de d. av. Mauro delegaţii ţărilor: Italia, Boemia, Ungaria, Germania, România,

Jugoslavia şi Elveţia au fost de acord principial cu lărgirea cadrului Cupei Europei Centrale

Federaţiile interesate vor trebui să răspundă la un chestionar până la 15 Februarie. Două conferinţe la Budapesta la 9 şi 10 Martie

BUDAPESTA, 13 (prin telefon). — Azi a început în localitate conferinţa conducătorilor federaţiilor de football din centrul şi sud-estul Europei în vederea luării unor hotărîri cu privire la competiţiile internaţionale la cari ar urma să participe ţările în chestiune, precum şi asupra programului lor internaţional.

PARTICIPANŢII

La această conferinţă au participat următoarele ţări, reprezentate prin următorii delegaţi: d-nii Pelikan, Valonşek şi colonel Tessar (Boemo-Moravia), Eicher (Elveţia), Linnemann (Germania), Mauro şi Coppola (Italia), K. Popovici (Iugoslavia), Liviu Juga (România), Gidofalvy, Ginzery, Kemenessy (Ungaria).

PRIMIRE EXCEPŢIONALA

O. T. T. împreună cu federaţia maghiară au făcut reprezentanţilor federaţiilor străine o primire excepţională, într'un cadru de mare fast.

Delegaţia italiană a sosit Joi seara iar ultimul reprezentant sosit a fost acela al Elveţiei, care a ajuns în Budapesta azi dimineaţă.

SPORTUL, PUTERNIC MIJLOC DE COLABORARE ŞI INFRAŢIRE INTRE POPOARE

Conferinţa a început azi dimineaţă la ora 11 sub preşidenţia d-lui Maura, prin discuţii asupra situaţiei noui create sportului în urma conflictului ce brăzdează azi Europa. S'a discutat în special posibilităţile ce au ţările neutre de a continua între ele relaţiile sportive. Ceeace este desigur foarte important, sportul fiind unul din cele mai puternice mijloace cari contribue la întărirea prieteniei şi înfrăţirea popoarelor.

S'a ajuns la concluzia că trebuesc făcute sforţări de toate părţile pentru ca relaţiile sportive între participanţii la această conferinţă să fie nu numai menţinut dar chiar intensificate.

ORDINEA DE ZI

După acestea, reprezentanţii federaţiei maghiare au prezentat adunării următoarea ordine de zi:

1. Discuţii asupra Cupei Europei Centrale.

2. Discuţii asupra Cupei Europei de Sud-Est.

3. Arbitrii internaţionali în legătură cu partidele acestor două competiţii.

(Continuare in pag. 2-a)

Revanşa Ripensia - Bata

Timişoara. — Ripensia a fost invitată pentru Duminică, 4 Februarie, la Borowo, în match revanşe cu Bata. Aceasta a dispus de timişoreni cu 6-2 într'un match disputat în Decembrie.

Ripensia va accepta invitaţia, mai ales că la acea dată se va găsi în pline pregătiri în vederea returului diviziona.

Football Football Football Football Football Football Football

„Cupa Bazinului Dunărean" a luat fiinţă cu Ungaria, România şi Jugoslavia

Va participa probabil şi Austria

BUDAPESTA, 13 (prin telefon).—Cu ocazia consfătuirei ţinută azi între participanţii la Cupa Europei Centrale şi Cupa Europei, reprezentanţii federaţiilor jugoslavă, română şi maghiară au ajuns la un acord definitiv cu privire la înfiinţarea unei competiţii regulate între ele trei sub numele de cupa Bazinului Dunărean.

Această competiţie va fiinţa independent de existenţa Cupei Europei.

DOUA MATCHURI ANUALE PENTRU A ŞI B

Urmează deci ca Ungaria, Jugoslavia şi România vor disputa între ele câte două matchuri anual.

Delegaţii celor trei ţări au dus mai departe acordul, perfectând acelaş număr de matchuri anual şi pentru echipele lor B.

POT PARTICIPA ŞI ALTE ŢARI

Iniţiatorii competiţiei sunt de acord să primească adeziunile şi altor ţări cari ar dori să participe, înţelegând să dea tot concursul colaborării sportive între popoarele cari doresc aceasta.

UN REGULAMENT ŞI UN STATUT

S'a decis elaborarea unui statut şi unui regulament al Cupei Bazinului Dunărean.

Proectul va fi studiat de toate trei federaţii separat şi când toţi vor fi de acord, el va lua forma definitivă.

Nicio hotărâre definitivă la Budapesta

(Urmare din pagina I-a)

NICIO HOTARARE DEFINITIVA

Discuţiunile au început — cum era şi firesc — cu primul punct al ordinei de zi: Cupa Europei Centrale.

S'a discutat în primul rând dacă această competiţie să continue sub forma în care s'a disputat anul trecut sau să fie modificată în sensul lărgirii cadrului ei, prin participarea ţărilor cari au mai jucat în C. E. C. dar s'au retras din cauza împrejurărilor internaţionale, sau altele.

S'a căzut de acord asupra principiului că, e preferabil să fie lărgit cadrul competiţiei prin readmiterea ţărilor cari s'au retras din ea între timp.

Nu s'a putut ajunge însă, la un acord definitiv din cauza delegaţiei italiene care nu şi-a dat asentimentul, nu a dat un răspuns definitiv.

PENTRU CE N'AU RASPUNS DELEGAŢII ITALIENI

Refuzul delegaţiei italiene de a-şi asuma răspunderile unui angajament definitiv nu i se datoreşte altul motiv decât acelula că delegaţii nu-şi pot lua un asemenea angajament. Ei nu au altă misiune decât să înregistreze diversele propuneri ce se fac precum şi soluţia ce convine majorităţii şi să le transmită Directoriului Federal, care singur poate hotărî atitudinea Italiei.

M. L. Sz. VA TRIMITE TUTUROR FEDERAŢIILOR REPREZENTATE LA ACEASTA CONFERINŢA, UN CHESTIONAR

In faţa acestei situaţii s'a decis ca federaţia maghiară să trimită tuturor celorlalte federaţii ce au fost reprezentate la această conferinţă un chestionar privitor la situaţia C. E. C. cuprinzând următoarele 3 întrebări:

1) Dacă vrei să rămâi sau să intri în C. E. C.

2) Dacă vrei statu-quo în privinţa formulei competiţiei.

3) Dacă eşti de părere să se anuleze ediţia 1940 a C. E. C. şi să se reia în 1941 după o formulă restrânsă.

Răspunsurile la acest chestionar vor trebui să fie primite de M. L. Sz. cel mai târziu până la 15 Februarie 1940.

O NOUA ŞEDINŢA A BUDAPESTEI LA 9 ŞI 10 MARTIE

S'a decis de asemenea ca reprezentanţii ţărilor interesate să se întrunească din nou la 9 şi 10 Martie, după ce M. L. Sz. va fi primit răspunsurile la chestionarul său şi să discute din nou situaţia, urmând ca abia atunci să se ia o hotărâre definitivă.

CUPA EUROPEI?

In privinţa Cupei Europei nu s'a discutat decât foarte puţin şi superficial. Se pare că, din cauza situaţiei internaţionale, această competiţie va fi întreruptă anul acesta.

GARANŢIILE BOEMIEI— MORAVIEI ŞI OSTMARKULUI

Discuţiunile vor continua mâine (n. r. azi) şi se va căuta să se ajungă în special la un acord cu privire la garanţiile cerute Cehiei şi Ostmarkului pentru a participa în C. E. C.

După încheerea discuţiunilor M. L. Sz. va publica un comunicat detaliat asupra desbaterilor.

Vulturii Carpaţilor, o grupare tânără şi cu greutăţi mari

Printre echipele districtuale pierdute în anonimat şi care-şi duc din greu existenţa figurează şi Vulturii Carpaţilor

In rândurile ce vor urma ne vom ocupa pe scurt de existenţa acestei echipe

VULTURII CARPAŢILOR, O GRUPARE TANARA

Vulturii Carpaţilor face parte din grupările cele mai tinere. A luat fiinţă în anul 1937 din iniţiativa câtorva funcţionari dela Librăria Academică.

Deoarece nu s'a putut afilia chiar dela înfiinţare a trebuit ca aproape un an să activeze în rândul grupărilor neafiliate.

După afiliere a întâmpinat mari greutăţi însă cele cari au avut efect mai mare au fost acelea de ordin financiar

Din cotizaţia percepută dela membrii deabia pot face faţă marilor cheltueli ce necesită susţinerea unui club.

Spre deosebire de alte grupări Vulturii Carpaţilor au reuşit să se poată antrena pe un teren de football, nu pe maidane

Prin bunăvoinţa d-lui prof. Virgil Popescu săptămânalele antrenamente le fac pe terenul Velodrom.

Pentru gestul frumos al d-lui prof. Virgil Popescu conducerea l'a ales preşedinte de onoare.

COMPORTAREA IN CAMPIONAT

Vulturii Carpaţilor a avut în cele două campionate o comportare mulţumitoare.

Jucătorii cu o formă mai mult sau mai puţin constantă au reuşit să obţină rezultate bune

Printre ei sunt chiar elemente de valoare ca: Gârbea şi Ghindă cari deabia în etate numai de 16 ani au reuşit să se evidenţieze. In ultimul timp au fost chiar selecţionaţi în echipa de juniori ai Capitalei.

In ordine urmează: Anton Ionescu, Cornel Ionescu şi Ştefan Petrescu.

REZULTATELE OBŢINUTE

Vulturii Carpaţilor—Vulturul de Mare 3—0

Vulturii Carpaţilor — Sburătorii 2—2.

Vulturii Carpaţilor — Standard 2—2.

Vulturii Carapţilor — Fichet 0—4.

Vulturii Carpaţilor — Energia 2—2.

Vulturii Carpaţilor — Băneasa 2—2.

Vulturii Carpaţilor — Socomet 3—0.

Vulturii Carapţilor — L. P. N. 1—1.

Turul campionatului italian la sfârşit astăzi

DIVIZI A.

Venezia: Venezia-Napoli.
Torino: Juventus-Liguria.
Bologna: Bologna-Ambrosiana.
Novara: Novara-Roma.
Roma-Lazio-Triestina.
Milano: Milano-Modena.
Genova: Genova-Torino.
Firenze: Fiorentina-Bari.

DIVIZIA B.

Catania-Padova.
Pro Vercelli-Molinella
Fanfula-Pisa.
Aurchese-Udinese.
Anconitana-Palermo.
Brescia-Sauremese.
Livorno-Vigevano.
Siena-Atalanta.
Alessandria-Verona.

CONVOCARE

● A. S. C. DREPTATEA convoacă pentru astăzi Duminică 14 Ianuarie a. c. orele 3 jum. d. a. precis, la şedinţa generală extraordinară ce se va ţine la sediul său din str. Oituz No. 8, etaj V, scara G, apart. 45, pe toţi membrii săi.

Şedinţa va fi prezidată de d. preşedinte de onoare d. Nicolae Petrescu, funcţ. sup. la stat, la care va lua parte şi alte personalităţi marcante.

Orice lipsă va fi aspru sancţionată.

SPECTACOLE

Teatre

OPERA: mat.: Hansel şi Gretel; Cutia cu jucării; seara: Povestirile lui Hoffman.
NAŢIONAL: Prof. Storiţin; seara: D-ra şi d. Bodsworth
STUDIO: mat.: Să divorţăm; seara: Fata dela mansardă.
Fly: seara: Calul năzdrăvanmfwy
REGINA MARIA: Părintii teribili
SARINDAR: Ora 3 D-ra Butterfly; ora 6: Calul năzdrăvan; ora 9: D-ra Butterfly
MUNCA ŞI VOE BUNA: matineu: Inimă de mamă; seara: Vreau să muncesc
COMOEDIA: Ora 3: Marionete; ora 6: Peg; ora 9: Marion
SAVOY. Radio-Tănase
ALHAMBRA: Pe frontul Alhambra
LIGA CULTURALA: Fiecare cum vede
ALHAMBRA BABY (Pasagiul Comoedia): Alhambra iubeşte
TEATRUL ATELIER: Mat. Viforniţa. Seara, Năpasta.

Cinematografe

ARO: Vin flote, jurnale Fox şi O.C.R.
CARLTON. O fată căzută din cer şi Jurnal Fox
SCALA: „Antanta Cardială" şi jurnal Paramount
TRIANON: Iarmaroru şi Jurnal nou Paramount
ARPA: Aventurile celor trei Muschetari partea II şi ultima.
SELECT: Delir
PALAS BD.: Diavolii roşii (operă completă)
FEMINA: Paradisul pierdut
REGAL: Primul Sărut şi Jurnal Paramount.
CAPITOL: Ţară fără femei şi jurnal Fox şi O.C.R.
FORUM: Ea şi el şi visul unei prinţese.
ELISEE: Aventurile lui Huckleberry Finn şi jurnal Paramount
ROXY: Prietena noastră moartea şi jurnal românesc
OMNIA: Nu vreau să mor şi artiştii
RIALTO: Jertfa supremă şi D-na din Malacca
AIDA: Nanette are trei iubiţi şi Fraţii Ritz şomeri
AMERICAN: O noapte de pomină O completare cultutrală şi Jurnal cu ultimile ştiri.
BARCELONA: Aventurile lui Sam Savier şi Drama din Shanghai.
BIZANTIN: Noaptea amintirilor şi Revista revistelor cu Fraţii Ritz
CARMEN: Manuela şi Kentucky.
COTROCENI: Enigmaticul Mister Moto şi Nopşi albe în Petrograd
DACIA: Desmoştenitii soartei şi Totul pentr dragoste
DIANA: Pentru patrie şi Viaţă de artist cu Shirley Temple
DUCHIU: Gibrelter şi Suzana
EDISON: Adio Mrs Chips, Mormântul lui Gingiscan şi trupa Georgescu Iaşi
FLORIDA: Sergentul Berry şi Păcatul Helenei Willfur.
FRANKLIN: Nu vreau să mor, Jurnal şi completare.
GLORIA: Fiica Madelenei Ninon Valin. Franţa este apărată de linia Maginot. Jurnal şi completare
GRAND: Vasul robilor şi Adio pentru totdeauna.
GRIVIŢEI: Jertfa supremă şi Hoţii
ILEANA: Femei în olb şi New-York sub tercare
LUCIFER: Poltava şi Azi cânt pentru tine
LIA: Oraşul blestemaţilor şi Un înger de fată
LIZEANU: Trei camarazi şi Marco Polo
MILANO: Echipa de onoare şi Ultima barieadă.
MARNA: Tarzan în exil, Lordul Jeff ş. trupa de reviste Titi Mihăilescu.
MIORITA: Se aprind făcliile şi Familia judecătorului Hardy
MARCONI: Sergentul Berry. Cântecul privighetorii, Jurnal Paramount şi trupa de reviste şi comedii Dayol
MODEL: Stăpânul metropolei şi Răzbunarea mexicană
NONI: Robin Hood şi Etan şi Bran „Fra Diavoli".
NISA: In zori de zi şi Doamna din Malacca
NERO: Pumnul de fier şi Sabotaj.
ODEON: Se aprind făcliile şi Ordin de chemare
PACHE: Honolulu şi Se caută o femee
PARIS: Noaptea destinului şi jurnal vorbit românesc
REX: Tarzan în exil şi Andy Hardy Cowboy
RAHOVA: Iluzii şi Misiunea doctorului Kildare.
SPLENDID: Suferinţele unei mame şi Svăpăiata
TRIUMF: Demonul alb şi Atac în Mediterana.
TOMIS: Suferinţele unei mame, Jurnal şi completări
UNIC: Oraşul blestemaţilor şi Un înger de fată.
UNIREA: Serge Panine şi De a-ci fi roze
VENUS: Regina carnavalului şi panică în univers.
VOLGA: Ea şi el şi Secretul unei actriţe
VOLTA BUZEŞTI: Soţul meu conduce ancheta şi Oameni cari înfruntă moartea.
VERGU (bariera Vergului): Lucreţia Borgia şi Valsul nemuritor.

Football football football football

„Cupa Balcanică" în plină conferință a Cupei Europei Centrale...

D. Liviu Iuga va discuta cu d. Kika Popovici dacă Jugoslavia vrea să participe în competiția balcanică

D. Mauro nu a soluționat încă litigiul româno-bulgar „tot" pentru Cupa Balcanică

Se știe că federația bulgară s'a adresat la F.I.F.A. pentru a soluționa litigiul dintre ea și F.R.F.A. pentru posesia Cupei Balcanice și că forul internațional a desemnat ca arbitru unic pe d. Mauro.

La Budapesta, d. Mauro trebuia să comunice d-lui Liviu Juga hotărîrea, pe care a luat-o în chestiunea cupei balcanice.

Arbitrul italian a comunicat delegatului României că nu a luat nicio hotărîre și a cerut în plus alte informații, pe care d. Liviu Iuga i le-a dat imediat.

D. Mauro a făgăduit oficialului român că se va pronunța cât mai curând.

Se pare însă că hotărîrea d-lui Mauro nu mai are o importanță atât de mare. Pentrucă destinul trofeului va fi hotărît de comun acord.

„Cupa Balcanică" a reintrat în actualitate. Departe de a mai fi considerat ca un proect absurd, reeditarea acestei competiții, care a avut epoca ei de glorie, este din ce în ce mai mult discutată.

Și F.R.F.A. nu mai este atât de categoric contra ideii de a relua competiția. Cu atât mai mult cu cât rezultatele financiare nu reprezintă o piedică în calea probei balcanice.

PUNCTUL NEVRALGIC: IUGOSLAVIA

Ultimele rezultate internaționale din Orient au arătat că Grecia și Turcia au progresat suficient de mult pentru ca în noua competiție să nu mai joace un simplu rol de outsideri. Ci să aibe un cuvânt hotărîtor în desemnarea câștigătorului trofeului balcanic.

Lucrul acesta trebue remarcat în mod special nu numai pentru că interesul întrecerii balcanice apare sporit ci pentrucă în modul acesta dispare una din cauzele principale, cari au determinat retragerea Iugoslaviei.

Căci, în realizarea acestui proect punctul nevralgic îl reprezintă federația dela Belgrad.

Dacă forul iugoslav este de acord cu celelalte federații, Cupa Balcanică va trăi în mod sigur o nouă carieră.

In acest sens va discuta azi la Budapesta d. Liviu Juga, directorul technic al F.R.F.A., cu d. Kika Popovici, secretarul Federației iugoslave și delegatul ei la conferința dela C. E. C.

CUPA BALCANICA FARA IUGOSLAVIA?

Evident, dificultățile cele mai mari, le constitue pretențiile materiale ale iugoslavilor pentrucă aceștia vor să joace la „o cotă" superioară beneficiilor celorlalte țări invitate.

Acesta va fi de altfel punctul central al discuțiilor dintre cei doi oficiali la Budapesta.

S'ar putea, desigur să nu se ajungă la niciun acord.

Totuși viitorul competiției nu va fi iremediabil compromis de acest desacord.

Ea are șanse mari de realizare numai cu participarea României, Bulgariei, Greciei și Turciei.

Interesul probei ar fi, desigur, micșorat pentrucă un match România—Iugoslavia în cadrul competiției balcanice egalează toate celelalte matchuri.

Partea sportivă a întrecerii poate — și fără Iugoslavia — să asigure o regie nedeficitară.

Iată pentru ce se poate afirma că proectul de reeditarea „Cupei Balcanice" are toate șansele de realizare.

Intâlnirea de la 31 Martie dintre Iugoslavia și România se dispută la București

Bupadesta, 14 (Prin telefon). — Problema de localitate a matchului România-Iugoslavia, dela 31 Martie a fos soluționată.

Și încă în mod favorabil pentru noi.

Intâlnirea se va disputa la București, așa cum a susținut F. R. F. A. și — pentru a fi total sinceri — cum a fost angajată inițial.

Așa cum am anunțat noi în relatarea întrevederii dintre d-nii Kika Popovici, col. T. Davila și dr. V. Economu, forul iugoslav nu a făcut prea multe dificultăți.

La Budapesta, d. Kika Popovici a confirmat d-lui Liviu Juga că federația iugoslavă este de acord ca matchul să se dispute la 31 Martie, la București.

Shooturi și bare

Returul campionatului ungar va începe la 18 Februarie și se va termina la 2 Iunie.

*

O echipă feminină din America a făcut ofertă să joace în principalele centre din Occident. Un ziar elvețian comentând această ofertă arată că americanelor nu le este frică de starea excepțională de azi, dar jocul ar putea interesa doar revistele.... umoristice.

*

• ROMA, 13. — Astăzi s'a disputat în cadrul campionatului național de rezerve, matchul Juventus-Liguria, terminat la egalitate: 0-0.

NEVRARGYL
Dr. BOUSQUET
CALMEAZĂ IMEDIAT DURERILE DE CAP ȘI ORI CE NEVRALGII
In cutii a 3 tablete și a 20 tablete.

— Serviciul nostru special —

Ferencvaros și Hungaria învingătoare în Jugoslavia și Grecia

Două din echipele ungare fruntașe se găsesc actualmente în turneu. Ultimele rezultate obținute de ele sunt următoarele:

Ferencvaros a jucat eri în Jugoslavia și a învins o echipă districtuală cu 4-0 (0-0)

BELGRAD, 13. —In drum spre Budapesta, Ferencvaros a jucat azi la Noviverbas, cu echipa districtuală Dulilo.

După o repriză albă, echipa ungară a câștigat cu 4:0, mulțumită punctelor marcate de dr. Sarosi (2) și Kiszely (2).

Hungaria a învins selecționata Atenei cu 2-1

ATENA, 13. — Eri s'a disputat în localitate matchul internațional de football dintre echipa ungară Hungaria și selecționata Atenei.

Oaspeții au câștigat după luptă mare cu scorul de 2:1.

Pentrucă a intrat cu automobilul într'un pom... Meazza a fost amendat de Ambrosiana cu 300 lire!

Milano, 13. — *Cunoscutul internaționat Giuseppe Meazza, jucătorul formației Ambrosiana din localitate a fost amendat de gruparea sa cu suma de 300 de lire, pentru neatenție.*

Internaționalul a intrat cu mașina, condusă de el, într'un pom pe marginea șoselei și afară de rigorile autorităților, el a trebuit să suporte și această amendă a clubului său.

Federația germană a propus data de 9 Iunie pentru matchul cu România

BUDAPESTA, 14 (Prin telefon). — La conferința pentru C. E. C. asistând și d. Linnemann, președintele federației germane de football, d. Liviu Iuga a tratat și problema datei matchului România-Germania.

Președintele forului german a propus data de 9 Iunie.

După toate probabilitățile, directorul technic al F. R. F. A. va refuza data propusă de d. Linnemann. Dacă nu se va putea ajunge la un acord cu federația germană este probabil că vom juca la București cu Slovacia.

Toți vor mingea. Deocamdată însă e prea sur

SPORTURI DE IARNĂ

Sezonul de ski în plină activitate

La Predeal, ședința comitetului Federației și o importantă consfătuire străjerească

La Poiana Țapului un mare concurs popular, iar la Brașov meetingul clubului Encian. Așii skiului se antrenează la Vârful cu Dor și pe Postăvaru

Skiul este în plină activitate căci natura a fost darnică dăruind zăpada din belșug în această iarnă. Ziua de astăzi se anunță bogată în evenimente.

La Predeal se întrunește Comitetul Federației Române de Ski într'o ședință care va avea darul să i-a o serie de importante hotărîri în legătură cu bunul mers al skiului românesc.

Astăzi se va ști dacă participăm la Garmisch.

Printre chestiunile care se vor discuta cu această ocazie una este de o extremă importanță și anume Comitetul F. R. S. se va pronunța dacă România va putea participa la marea săptămână internațională de sporturi de iarnă dela Garmisch Partenkirschen.

O CONSFATUIRE STRAJEREASCA

Tot la Predeal se va întruni astăzi după amiază Comitetul de organizare a concursurilor străjerești de ski care se vor desfășura la Predeal în zilele de 20 Ianuarie și 3 și 4 Februarie. Ședința va avea loc la Primăria Predeal și vor lua parte d-nii maior Dimăncescu dir. Educației Fizice din Straja Țării, d. colonel I. Grigoriu primarul orașului Predeal, comandantele și comandanții străjeri precum și instructorii de ski.

CONCURSUL POPULAR DELA POIANA ȚAPULUI

La Poiana Țapului se va desfășura astăzi dimineață un interesant concurs popular de ski pornit din inițiativa Oficiului local de Turism și a Străjei Țării. Numeroase premii vor răsplăti pe străjerii care se vor remarca cu această ocazie. Din partea Străjei Țării vor participa d-nii: Maior Dimăncescu și prof. N. Michailescu.

CONCURSUL DELA BRAȘOV

Clubul Encian va organiza în cursul zilei de astăzi un interesant concurs de ski cu caracter intern. Probele sunt de coborîre și slalom.

INTENSA ACTIVITATE IN BUCEGI ȘI POSTAVARU

Pregătindu-se în vederea campionatelor naționale skieurii din București, Ploești, Sinaia și Bușteni și-au dat astăzi întâlnire pe masivul Vârful cu Dor. Ski Club București, Tennis Club Român, Ski Club Prahova și Peleș vor lucra intens pe valea lui Carp și văile din împrejurimi, zăpada este excelentă și în mare cantitate.

La Postăvaru toți așii skiului din Brașov, se antrenează pe Sulinar faimoasa pârtie de coborîre care pornește din vârful Postăvarului pentru a se termina în Poiana Brașovului.

Ziua de astăzi se anunță după cum se poate constata bogată în manifestațiuni, skiul românesc în plină activitate, își croește drumuri noui și sigure spre progres.

D-ra Ileana Moldovanu ... demonstrații de patinaj străjerilor în Cișmigiu

Campionatul de hockey al Elveției

In cadrul campionatului de hockey al Elveției, s'au înregistrat următoarele rezultate:

H. C. Arosa-Chur 1:0 (1:0, 0:0, 0:0).

Berna-Zuericher SC 1:1 (0:0, 1:0, 0:1).

EHC Basel-Star Lausanne 6:2 (3:1, 2:1, 1:0).

Luzern-Olten 8:0 (2:0, 3:0, 3:0).

Matchul de hockey Mureșul-C. P. Cluj amânat pentru 21 Ianuarie

CLUJ, 13. — Din cauza matchului internațional care se dispută mâine în localitate între Ferencvaros și Cercul de patinaj Cluj, matchul de campionat dintre Mureșul și C. P. Cluj a fost amânat pentru 21 Ianuarie.

T.C.R., Ski Club București și Ski Club Prahova se antrenează în Bucegi

Brașovenii se întâlnesc pe Postăvarul

Timpul excelent din ultima vreme a făcut ca munții de pe Valea Pahovei să fie acoperiți cu zăpadă abundentă și excelentă pentru skiat.

In așteptarea marilor concursuri din programul F. R. S., cluburile T. C. R., Ski Club București — ambele din Capitală, precum și gruparea ploeșteană S. C. Prahova, vor face astăzi un serios antrenament.

Cu acest prilej se vor întâlni toți așii acestor cluburi în frunte cu popularul Ciocoiu, într'un antrenament metodic.

BRAȘOVENII SE ANTRENEAZA PE POSTAVARUL

De câteva zile în regiunea Țării Bârsei și pe munții din împrejurimi o zăpadă bogată.

Faptul acesta a făcut ca majoritatea skiorilor înregimentați în cluburi să se deplaseze azi pe Postăvarul în vederea unui antrenament.

Toți așii skiului brașovean se vor prezenta astăzi la această pregătire, Brașovul ținând să fie cât mai reprezentat în viitoarele competițiuni fixate în programul C. R. S.

Azi la Sinaia încep primele antrenamente în vederea campionatelor naționale de bobsleigh

SINAIA, 13 (prin telefon). Campionatele naționale de bobsleigh, cari vor începe Miercuri pe pârtia dela Sinaia, au făcut să adune în stațiunea de pe Valea Prahovei pe toți bobeurii români participanți la aceste campionate.

Pârtia înghețată și perfect pusă la punct de federația noastră de specialitate în colaborare cu autoritățile locale, anunță acestor campionate o dispută care să amintească zilele de glorie ale bobului românesc.

MAJORITATEA AȘILOR AU SOSIT

Astăzi au sosit în localitate următoarele echipe: cpt. Pavlowsky (Aviația), Mărculescu (Peleș), Voicilă (C. F. R.) și locot. Budișteanu (Brigada I Fortificații).

Pentru mâine (astăzi N. R.) se așteaptă sosirea colonelului Mihail, căpitan Papană și Frim.

PRIMUL ANTRENAMENT

Duminică se va desfășura aci primul antrenament pe pârtie, acesta contând mai mult ca o recunoaștere a teatrului pe care se va desfășura competițiunea de Miercuri.

Luni și Marți deasemenea aceste antrenamente vor continua, pentru ca în ziua concursului concurenții să fie perfect pregătiți și acomodați cu pârtia.

Astăzi pe Vârful cu Dor a doua ședință de antrenament și perfecționare

In cadrul programului stabilit de Ski Club București de a organiza cinci Duminici consecutive un curs de perfecționare și antrenamente pentru amatori și inițiați, se va desfășura azi pe vârful și la poalele Vârfului cu Dor cea de a doua ședință.

Ca și atunci când s'a inaugurat acest curs — pe care l-am salutat cu entusiasm — insistăm și de data aceasta asupra utilității pe care o prezintă cursul pentru toate categoriile de skiori.

Amatorii, în regiuni potrivite pentru aptitudinile lor pot să se inițieze prin profesori pricepuți în tainele acestui sport atât de pretențios, iar inițiații au prilejul să aprofundeze cunoștințele până atunci căpătate.

In special acest curs — cel de inaintați — constă în aplicațiuni pe teren pur technice, având mai mult caracterul de corectiv în sensul unei technice perfecte.

NUMEROȘI SKIORI ȘI-AU ANUNȚAT PARTICIPAREA

Succesul de care s'a bucurat cursul încă dela prima ședință când s'a făcut inaugurarea, a făcut să atragă numeroși amatori din ambele categorii, dornici de a fi elevii acestui curs util.

Pentru astăzi se scontează prezența pe Vârful cu Dor a aproape 50 skiori, reprezentând toate categoriile și nu ne îndoim că ședințele următoare — fixate atât de potrivit pentru provinciali — se vor bucura de o afluență și mai mare.

Azi se va desfășura o bogată activitate hockeystă în țară și străinătate

Suntem în plin sezon de hockey. Ca atare în țară se vor desfășura azi numeroase matchuri de hockey printre cari și unul internațional.

LA CLUJ: FERENCVAROS—C. P. CLUJ

După cele patru victorii obținute la București și la Cernăuți, echipa Ferencvaros joacă azi la Cluj. Victoria, și încă la scor, a pestanilor este indiscutabilă cu atât mai mult cu cât clujenii joacă un hockey destul de rudimentar.

H. C. RAPID

joacă două matchuri azi la Brăila și Galați. Feroviara joacă la ora 11 la Brăila, iar după amiază la Galați. Victoriile feroviarilor bucureșteni sunt sigure.

H. C. RAPID II

joacă la Ploești cu Prahova. Sperantele hockeyului bucureștean vor face un antrenament serios în compania echipei conduse de cernăuțeanul Schramek.

LA CERNAUȚI

azi începe campionatul regional. Se vor juca următoarele două partide:

Jahn — Muncitorul

Borochow — C. F. R.

LA ZURICH: ELVEȚIA — ITALIA

Tot azi, se va disputa și un match internațional, la Zurich, unde gazdele înfruntă reprezentativa Italiei. Deși italienii au obținut câteva rezultate remarcabile în ultima vreme, victoria nu poate reveni decât Elveției, care dispune de cea mai bună echipă în toată Europa.

Străjerii la patinaj în Cișmigiu

Sporturile de iarnă în rândurile străjerilor

Demonstrațiile și concursurile străjerești de patinaj și ski în Capitală

D. comandant al Străjii Țării, T. Sidorovici, în mijlocul străjerelor și străjerilor

Dimineața sportivă străjerească oferită ieri de către direcția educației fizice și legiunea de străjeri București străjerelor și străjerilor din Capitală, a însemnat un mare succes pentru sporturile de iarnă și pentru mișcarea străjerească.

Lacul Cișmigiu transformat într'un imens patinoar și dealurile de pe șoseaua Oltenița dela Belu în variate terenuri de ski, au adăpostit sute de străjere și străjeri, care sub supravegherea comandanților și conducerea tehnică a specialiștilor sportivi, s'au bucurat câteva ceasuri gustând din plăcerile pe care le oferă sporturile de iarnă.

CIȘMIGIUL UN VAST PATINOAR

Lacul Cișmigiului a fost ieri o paletă de culori surprinzătoare, populat cu copii zburdând liberi pe luciul gheței. Răspândirea frumosului și elegantului sport al patinelor s'a început ieri sub cele mai frumoase auspicii și demonstrația de gimnasă organizată în pripă a dat totuși minunate rezultate.

Cei care din întâmplare s'au rătăcit ieri pe aleele Cișmigiului și au privit sutele de tineri patinând cu obrajii îmbujorați de gerul sănătos nu vor uita niciodată energica tinerețe ...itât oare de viață ce emană acolo.

COMANDAMANTUL STRAJEI ȚARII IN MIJLOCUL STRAJERILOR

D. comandant al Străjei Țării Teofil Sidorovici, după ce a primit rând pe rând raportul comandantelor d-na Negreanu Capsali, Adina Stroescu și a d-lui C. Mortun s'a scoborât în mijlocul străjerilor răspunzând salutului pe care sutele de tinere și tineri l-au dat.

D-ra Ileana Moldovanu excelenta noastră campioană a patinajului artistic a strâns străjerele într'un colț al lacului și sub privirile pline de admirație a executat o serie de figuri care au reușit să entuziasmeze tineretul debutant.

In alt colț al lacului înghețat Gh. Biro pe care Clubul Soc. Telefoane au înțeles a-l pune la dispoziția Străjei Țărei în fiecare Sâmbătă explica tinerilor străjeri tainele jocului pe ghiață. Astfel îndrumat și încurajat hockeyului românesc i se rezervă un viitor strălucit.

In sfârșit pe marginea lacului se profilează în viteze siluetele unor străjeri care se pregătesc alergând de zor în vederea campionatelor de viteză.

Activitatea începută la ora 9 și jumătate i-a sfârșit la ora prânzului când sutele de străjere și străjeri părăsesc voioși Cișmigiul ducând cu ei amintirea unei dimineți atât de plăcute și sănătos trăită.

CONCURSURILE STRAJEREȘTI DE SKI ALE LEGIUNEI BUCUREȘTI

După cum fusese proectat stolurile de străjeri din București au trimes echipe de străjeri la concursurile de ski ale Legiunei București.

Aceste concursuri au fost organizate de Direcția Educației Fizice din Straja Țărei în legătură cu Legiunea București, din juriu făcând parte maiorul Dimăncescu, directorul Educației Fizice, prof. M. Balosache, Comandantul Cohortei 4 și prof. Vasiu Decebal.

Au răspuns 12 stoluri cu un număr de 50 de străjeri cu skiuri. Numărul nu a fost atât de mare, de oarece s'a cerut stolurilor ca să trimeată numai pe cei mai buni skyori.

După o oră de școală, a început desfășurarea concursurilor care au constatat dintr'o probă tehnică pentru selecționarea străjerilor care vor concura la concursurile viitoare. Au fost selecționați ca foarte buni skiori următorii: Nasta, Roșculeț, Knecktel, Epuran, Ștefănescu, Zell, Oteteleșanu, Barcian și Protopopescu.

O doua probă a constat dintr'o alergare de fond a cărui rezultat a fost: I) Roșculeț 8 min. 6 sec., Stolul Lic. Sf. Gheorghe; II) Knecktel, Stolul Lic. Sf. Gheorghe; III) Epuran Gheorghe, Stolul Lic. Gh. Lazăr; IV) Dragomirescu Nicolae, Stolul Lic. Matei Basarab și V) Oteteleșanu, Stolul Lic. Titu Maiorescu.

Către sfârșitul probei a doua străjerii s'au bucurat de prezența d-lui Comandant al Străjii Țării, care a ținut să cunoască, pe cei mai buni străjeri, aducând cuvinte de laudă pentru felul frumos cum s'au comportat. D-sa le-a făgăduit un sprijin deosebit din partea Străjii Țării pentru excursiile pe care străjerii skiori le vor face în săptămânile viitoare la Sinaia și Preedal.

B K E a învins H. C. Iliria cu 11-2

BELGRAD, 13. — A treia întâlnire dintre campioanele de hockey ale Ungariei și Iugoslaviei care s'a desfășurat la Ljubljana a revenit formației BKE, care a câștigat cu 11:2.

VOLLEY BASKET-BALL

Astăzi în sala Inainte

Se va disputa cea de a VI-a etapă a cupelor de iarnă

Un program variat și atracțios

Deoarece, G. U. F. Milano și-a amânat vizita cu două săptămâni, urmând să joace în Capitală la 27 și 28 Ianuarie 1940, districtul București a programat cea de a șasea etapă a cupelor de iarnă.

Etapa care se dispută astăzi începând dela ora 8.30 tot în sala „Inainte" este însă modificată în sensul că la volley nu se va disputa o zi întreagă ci numai câte o serie atât la fete și la băeți, în felul acesta permițându-se basket-ballului să activeze cât mai intens.

Iată acum partidele cari sunt programate pentru astăzi.

VOLLEY-FEMENIN

La volley feminin se dispută cupa Ion Neguț, trofeu ce cunoaște una dintre cele mai crâncene lupte cari se poate da.

Astăzi nu va juca însă decât prima serie, în care leader este Bonaparte.

Astfel *Stadiul Român II* se întâlnește cu *E.F.A.* Și cu toate că echipa „brunetelor" nu a strălucit deloc în ultima eșire publică, totuși garnitura secundă a Stadiului Român nu prea are șanse de victorie.

Sportul Studențesc care prin forfaitul de Duminecă a pierdut orice șansă de a se mai clasa în finală se va ciocni cu *Venus*.

„Leaderul" și echipa cu cele mai mari șanse de a cuceri șefia seriei sale: *Bonaparte* întâlnește pe *Crai Nou*, un adversar mult prea mic pentru puterea de luptă și agresivitatea bonapartiștilor.

Caraiman se va „războì" cu *Monitorul Oficial*.

VOLLEY MASCULIN

Și aci lupta este îndârjită. Astfel Venus *își va continua seria victoriilor pentru simplul motiv că* Săgeata *nu poate încă să o oprească.*

Bonaparte *deși handicapat prin lipsa lui Herold va câștiga totuși în fața* Viitorului.

Viforul Dacia *una din revelațiile cupelor de iarnă se va „ciocni" cu o altă revelație* Vergu. *Favorit?*

Credem că un rezultat de egalitate va mulțumi ambele echipe.

E. F. A. *este favorită în fața lui* Craiu Nou *în schimb partida dintre* Tirul *și* Radu Vodă *va ocaziona un match foarte spectaculos în ciuda faptului că ambele grupări își au „domiciliul" în timpul campionatului în categoriile mici.*

Un rezultat de egalitate ar oglindi perfect raportul de forțe dintre combatanți.

Cea mai interesantă partidă însă la volley masculin este desigur matchul dintre Avântul Sportiv *și* Macaby *partidă ce reeditează faimoasa finală a cupei de toamnă.*

Se anunță deci o partidă interesantă în toate punctele de vedere, iar dacă alb-albaștri vor putea prezenta echipa completă, garanția spectacolului bun este asigurată.

Favorit rămâne însă Avântul Sportiv. Cărămidarii *de jos sunt favoriți în fața* Pebeului *iar* Aurora—O.C.B. *va câștiga fără emoții în fața* Caraimanului *care nu poate emite pretenții de victorie.*

BASKET-BALL

La basket cupa „E. și N. Grozăvescu" a ajuns la turul II, pentru astăzi fiind programate patru partide de real interes.

Astfel *Viforul Dacia* întâlnește pe *Macaby* șansele în acest match fiind de partea „galbenilor".

Delavrancea care până acum a învins de nenumărate ori *C. S. Bonaparte* va trebui de astă dată să cedeze învinșilor de totdeauna, pentru simplul, dar marele motiv că bonapartiștii și-au întărit în mod simțitor echipa prin achiziționarea vedetelor dela Telefon Club precum și a lui Avachian unul din fundașii cei mai buni din țară.

După ce a trecut de C. F. R., *E. F. A.* se va clasa și în turul III pentrucă *A. S. F. B. V.* oricât de bine ar juca nu va putea trece de armeni.

Deasemenea *V. S. G.*, are o sarcină extrem de ușoară căci A.C.T-ul va ceda fără multă rezistență.

Iată acum programul detailat al jocurilor de astăzi.

Ora 8,30: Venus-Săgeata: volley băeți, arbitru M. Marinescu (Lascarov-Moldovanu).

Ora 9: Viforul Dacia-Macaby basket-ball, arb. M. Marinescu (Lascarov-Moldovanu, Ionescu Dan).

Ora 10: Bonaparte-Viitorul volley băeți, arb. Cristescu (A. Manole).

Ora 10.30: Viforul Dacia-Vergu volley băeți, arb. Gr. Avachian (C. Humis).

Ora 11: E.F.A.-Stadiul Român II volley fete, arb. Th. Augustide (Annie Agapie).

Ora 11.30: Sp. Studențesc-Venus volley fete, arb. A. Andronache (Maruți Bobeș).

Ora 12: Bonaparte-Delavrancea basket-ball, arb. A. Andronache (Verhocren, Ar. Mandey).

Ora 14.30: Crai Nou-E.F.A. volley băeți. arb. C. Iosif (C. Peator).

Ora 15: E.F.A.-AS.F.B.V. basket-ball, arb. A. Udenio (Epuran, A. Agapie).

Ora 16: Bonaparte-Crai Nou volley fete, arb. Surmeyan (Ionescu M.).

Ora 16.30: Caraiman-M. Oficial volley fete, arb. N. Alexandrescu (C. Georgescu).

Ora 17: Tirul-Radu Vodă volley băeți, arb. Fr. Marinescu (B. Tipărescu).

Ora 17.30: V.S.C.-A.C.T. Basket-ball, arb. A. Andronache (Abaziam și Tipărescu).

Ora 18.30: Macaby-Av. Sportiv, volley băeți, arb. Fr. Marinescu (Gadidof și Platon).

Ora 19: A.S.C.J.-Pebe volley băeți, arb. R. Florian (Andrei Ion).

Ora 19.30: Caraiman-Aurora O.C.B. volley băeți, arb. Fl. Brătan (Andronescu).

ȘTIRI

● Secția de volley „Cometa" convoacă pentru ziua de 16 Ianuarie pe toți membrii și jucători acestei grupări la sediul său în str. Mihai Pantazi No. 9. In mod special pe Gaszner Ion delegatul clubului.

Tratați blenoragia...

dela început: veți evita astfel ca ea să nu devină cronică și să nu se eternizeze. Blenoragia este o maladie contagioasă produsă de un microb: gonococul lui Neisser asemănător oarecum cu niște boabe de fasole reunite câte două la o mică distanță prin fața lor concavă. Acest microb se găsește în celulele mucoase și în puroiu: el poate chiar să circule în sânge și să contamineze organele vecine cauzând orchită, metrită, salpingită. Doui excelenți practiciani, Dl. Dr. Henry Labome și Dl. Dr. Maldès, în memoriile lor, au stabilit precis marea valoare terapeutică a produsului Pagéol, remediu modern și specific al blenoragiei care scurtează repede durata scurgerei și în acelaș timp îi modifică natura.

(ss) Dr. Renouard

La farmacii și droguerii

VINURI ȘAMPANIE RHEIN

AZI DUMINICA PRIMUL CEAI DANSANT SELECT în Restaurantul ARTA, str. Batiște 14 dela 4½—8½. JAZ ARTA. Intrarea liberă.

166

RUGBY

Stadiul Român sosește astăzi în Capitală?!

Echipa de rugby a Stadiului Român care a efectuat recentul turneu în Italia și Spania în care a făcut o figură onorabilă e probabil să sosească astăzi în Capitală.

Dacă vin astăzi vor fi la gara de Nord la orele 10,30.

PING-PONG

5 gazetari în comisia de propagandă F. R. T. M.

Comitetul federal al federației române de ping-pong, în ultima sa ședință a numit comisia de propagandă a acestei federații.

Noua comisiune este următoarea:

D. Gaston Adelstein președinte; d-nii Albin Morariu, Ștefan Sccaciu, Ioan Vornic, Eugen Hamar, Bucur Berceanu și Toma Alexandrescu, membri.

De remarcat este că în noua comisie figurează cinci confrați în persoana d-lor Șt. Soaciu, Ion Vornic, Eugen Hamar, Bucur Berceanu și Toma Alexandrescu.

TURISM

Dela Macaby

Secțiunea Turistică a Asociației Macabi, convoacă pe toți membrii săi la ședința sa, care va avea loc Marți, 16 Ianuarie 1940 orele 20,30 în localul Asociației din str. Dr. Iuliu Barasch No. 15.

PAGINA **Azi la Băneasa Trap** HIPISMULUI

ALERGARI DE DIMINEAȚA

Un program reușit. — Gondolat II figurează pe afiș

Caracteristica reuniunei, care se va desfășura astăzi de dimineață la Băneasa Trap, este următoarea: cele șapte alergări ale zilei constitue un program echilibrat, ele fiind de egală importanță. Nu găsim decât o singură cursă deschisă mediocrităților, dar care și ea prezintă destule puncte de atracție.

De remarcat prezența pe program a excelentului Gondolat II, una din vedetele trapului românesc.

Cine va câștiga?

PREMIUL ALBA

In această alergare, Vuet pare favorizat și nu are nevoie de cea mai bună formă, ca să-și însușească alergarea. Un adversar periculos, pentru pensionarul d-lui Tassopol, este Zenit, care beneficiază de faptul că pleacă din fruntea plutonului Mai reținem pe Spic.

Indicăm: VUET, *Zenit*, Spic.

PREMIUL ARCIZ

Din cei 12 competitori menționăm pe Ulm, Năluca și Bănuța, care au arătat în ultimul timp o formă din cele mai bune Ulm a mai dispus de Năluca, în aceleași condițiuni, de aceea îl vom instala favorit. Pentru locul al treilea, Bănuța. Iarba, dacă nu va greși, va conta și ea în alergare.

Indicăm: ULM, *Năluca*, Bănuța.

PREMIUL ADANCATA

Cu primă șansă apar Jack, Don și Vrăjitor. Faptul că Jack va fi condus de Fischer, ne determină să-l preferăm. Pentru locul al doilea, recomandăm pe V[illegible]

Indicăm: JACK, *Vrăjitor*

PREMIUL AMAZONE B

O alergare grea, caii fiind de forțe sensibil egale. Prin simplă impresie alegem pe Katy Caid. Ducesa pare cea mai periculoasă adversară a pensionarei grajdului Franco pentrucă cele două iepe ale grajdului Sterea nu au arătat în ultimul timp o formă prea bună.

Indicăm KATY CAID, Ducesa grajdului Franco, pentrucă cele

PREMIUL APOLLO

Gondolat II reintră după o absență îndelungată așa că forma lui reprezintă un semn de întrebare. Totuși grajdul Sterea are în Hanibal II o șansă la fel de frumoasă, acesta pierzând în fața iepei Rota — care este de asemenea concurentă de seamă — de puțin, dându-i 40 de metri. De data aceasta el se întâlnesc la 20 de metri.

Indicăm: GR. STEREA, *Rota*.

PREMIUL ALEXANDRENI

Probabil că lupta se va circumscrie între Călin și Brenn, cari sunt foarte greu de separat. Călin arată valoarea reală când pleacă din fruntea plutonului. Se poate deci scompta o bună performanță din partea lui. Nu este afară din cursă nici Makrele.

Indicăm: CALIN, *Brenn*.

PREMIUL ANDRAȘEȘTI

Acest handicap, execelent alcătuit, pune la grea contribuție perspicacitatea jucătorilor. Mohor este mai corect, fapt care ne face să-i acordăm o ușoară preferință. Redea, cu Dobrescu în sulky, își mărește sensibil șorții de isbândă.

La sosire ar trebui să figureze și Voința.

Indicăm: MOHOR, *Redea*, Voința.

Concurenți declarați oficial

Premiul ALBA
Condiție — 13.000 lei

Hollo	2140	Dobrescu
Zenit	2140	Fischer
Zvon	2140	Iurca
Vuet	2140	Tassopol
Spic	2160	Ghinea
Busuioc	2160	Teofil

Premiul ARCIZ
Condiție — 13.000 lei

Uraca	1680	Zabelin
Ikar	1680	Borisiac
Dreapta	1700	Raymer
Fusta II	1700	Ghinea
Năluca	1700	Tassopol
Ulm	1720	Voronin
Speranța	1720	Iurca
Lut	1740	Gaidaev
Uria	1740	Moldovan
Bănuța	1760	T. Marcu
Columbus	1780	Fischer
Iarba	1780	Lucan

Premiul ADANCAT.
Handicap — 13.000 lei

Vrăjitor	1700	Voronin
Furor	1700	Dumitrescu
Elișor	1720	Gaidaev
Cavaler	1760	Gram
Domnitor	1760	Raymer
Puica	1760	Toderaș
Fudul	1760	Ghinea
Jack	1800	Fischer
Don	1800	Seliuc

Premiul AMAZONE B.
Handicap — 18000 lei

Catinca	2100	Ghinea
Ducesa	2140	Tassopol
Blondella	2160	T. Marcu
Katy Caid	2160	Corol
Kanada	2160	Szabo
Nație	2160	Gaidaev

Premiul APOLLO
Condiție — 15.000 lei

Rota	1720	Raymer
Hanibal II	1740	Szabo
Prokator	1740	Fischer
Gondolat II	1780	Gaidaev

Premiul ALEXANDRENI
Performanță — 15.000 lei

Pan Worthy	2120	Borisiac
Călin	2120	Dobrescu
Brenn	2120	Voronin
Makrele	2160	Fischer
Sultana	2160	Zabelin
Tufănica	2180	Gaidaev

Premiul ANDRASEȘTI
Handicap — 12.000 lei

Jeleș II	1700	Strijiniuc
Redea	1700	Dobrescu
Livada	1700	Toderaș
Sonora	1700	Zabelin
Mohor	1700	Szabo
Peter Gordon	1720	Crotenco
Elena	1720	Brânzea
Peter Worthy	1740	Tasopol
Voința	1760	Gaidaev

Azi la Băneasa Trap

● **REUNIUNEA de azi va începe la ora 9.45 precis.**

● *EVENTUL va funcționa în următoarele curse: întâia cu a doua (premiul Alba și premiul Arciz); a treia cu a patra (premiul Adâncata și Amazone B); a patra cu a cincia (premiul Amazone B și Apollo); a cincia cu a șasea (premiul Apllo, Alexandreni).*

● **JOCUL AUSTRIAC va continua cu miza de 50 mii 239 lei și va porni cu a doua alergare, premiul Arciz.**

● FIIND CONDUȘI de băeți de grajd, următorii cai beneficiază de 20 m. avans:

ZVON, în premiul Alba, va pleca dela 2140 m., iar Busuioc dela 2160 m.

SPERANȚA, în premiul Arciz, va porni dela 1720 m., iar Uria dela 1740 m.

PRONOSTICURILE PRESEI

ZIARELE	Premiul Alba	Premiul Arciz	Premiul Adâncata	Premiul Amazone B.	Premiul Apollo	Premiul Alexandreni	Premiul Andrășești
Universul-Sport	Vuet Zenit	Ulm Năluca	Jack Vrăjitor	Katy Caid Ducesa	Gr. Sterea Rota	Călin Bren	Mohor Redea
Gazeta Sport.	Hollo Spic	Ulm Năluca	Don Jack	Gr. Sterea Catinca	Gr. Sterea Rota	Brenn Călin	Gr. Lazăr Mohor
Universul	Spic Vuet	Năluca Bănuța	Don Jack	Gr. Sterea Katy Caid	Rota Gondolat II	Brenn Călin	Gr. Lazăr Mohor
Curentul	Hollo Spic	Iarba Speranța	Elișor Jack	Ducesa Katy Caid	Rota Hanibal II	Makrele Călin	Voința Redea
România	Vuet Hollo	Ulm Dreapta	Jack Vrăjitor	Katy Caid Catinca	Gr. Sterea Rota	Brenn Călin	Livada Peter Gordon
Timpul	Zvon Busuioc	Iarba Ulm	Vrăjitor Don	Blondella Nation	Rota Gondolat II	Makrele Brenn	Peter Gordon Voința
Ordinea	Hollo Vuet	Ulm Iarba	Don Vrăjitor	Katy Caid Ducesa	Gr. Sterea Rota	Brenn Tufănica	Redea Voința
Seara							
Jemnalul	Vuet Zvon	Ulm Năluca	Don Jack	Kanada Ducesa	Gr. Sterea Rota	Brenn Tufănica	Redea Voința
Evenimentul	Vuet Zvon	Ulm Iarba	Don Elișor	Nation Blondella	Gondolat II Prokator	Sultana Brenn	Voința Mohor
Cei mai indicați	**Vuet 4 Hollo 3 Spic 1 Zvon 1**	**Ulm 6 Iarba 2 Năluca 1**	**Don 5 Jack 2 Elișor 1 Vrăjitor 1**	**Gr. Sterea 4 Katy Caid 3 Ducesa 1 Blondella 1**	**Gr. Sterea 6 Rota 3**	**Brenn 5 Makrele 2 Călin 1 Sultana 1**	**Gr. Lazăr 4 Voința 2 Peter Gord. 1 Mohor 1 Livada 1**

Hotărîrile luate în ultima ședință a comitetului Jockey Clubu'ui

S'au fixat datele meetingului de primăvară și vară
S'a mărit fondul premiilor și prime or de creșcător cu 1.300.000 lei
Dl. General Dombrowsky, cooptat membru in comitetul Jockey Clubu ui

In ultima sa ședință, comitetul Jockey Clubului a luat câteva hotărîri de primă importanță.

S'AU FIXAT DATELE MEETINGULUI DE PRIMAVARA

Pentru sezonul de primăvară al Jockey Clubului au fost hărăzite 29 de reuniuni, față de cele 30 ale anului trecut.

Meetingul va începe cu o săptămână mai de vreme — 7 Aprilie, în loc de 14 Aprilie — pentru a se organiza cât mai puțin posibil în Iulie, când căldurile sunt un serios impediment.

Iată datele meetingului de primăvară:

APRILIE	
Duminică	7
Joi	11
Duminică	14
Joi	18
Duminică	21
Marți	23 (Sf. Gheorghe).
Luni	29 (A doua zi de Paști).
MAI	
Joi	2
Duminică	5
Joi	9
Duminică	12
Joi	16
Duminică	19
Marți	21 (Sf. Constantin și Elena).
Duminică	26
Joi	30
IUNIE	
Duminică	2
Joi	6 (Înălțarea Domnului).
Duminică	9
Joi	13
Duminică	16
Joi	20
Duminică	23
Joi	[illegible]
Duminică	30
IULIE	
Joi	4
Duminică	7
Joi	11
Duminică	14
Joi	18
Duminică	21

Ultimele două date sunt facultative, ele fiind folosite doar în cazul când se vor impune reuniuni suplimentare.

S'au cedat patru date Societății Hipice Române de Trap, pentru organizarea reuniunilor de mare anvergură. Ele sunt:

Miercuri 1 Mai.
Vineri 10 Mai.
Sâmbătă 8 Iunie.
Sâmbătă 29 Iunie.

După cum ușor se poate vedea, este vorba de patru sărbători legale.

AU FOST MARITE PREMIILE ȘI PRIMELE DE CRESCATOR

Anul trecut, în meetingul de primăvară și vară s'au plătit 10.750.250 lei premii și 543.310 lei, prime de creșcător.

Anul acesta premiile și primele de creșcător vor reprezenta 12 593.560. deci un spor de 1.300.000 lei.

S'au majorat astfel premiile și primele cu 12%.

Ceeace este interesant însă la acest capitol, e următorul fapt: se vor mări doar alocatiile curselor de condiție. Vânzările, wellter-handicapurile și handicapurile, nesuferind modificări.

Dintr'un spirit de prudență, Jockey Clubul a hotărît ca din toate premiile oferite, să se blocheze 20%, care să constitue un fond de rezervă.

D. GENERAL DOMBROWSKY, MEMBRU AL JOCKEY CLUBULUI

In locul rămas vacant prin moartea generalului Moruzzi, în comitetul Jockey Clubului a fost cooptat, d. general Dombrowsky, un pasionat al calului.

O alegere din cele mai fericite.

Informații

● **LUCAN** a fost declarat conducător profesionist, ultima victorie obținută cu Iarba, completând numărul necesar de curse câștigate, care se cere unui băiat de grajd.

● **GOUVERNANTE** va fi înscrisă la monta lui Birmah, iar **CE MAI FACI**, la monta lui **Ghiaur**.

Pagina Boxului

Boxului românesc îi lipseşte o sală încăpătoare

O măsură care trebue luată şi dusă la îndeplinire

Organizarea campionatelor amatoare preocupă în fiecare an forul de specialitate, de oarece desfăşurarea lor, aduc cu sine întrebarea: unde vor avea loc ? Intrebarea e justă, răspunsul este simplu: nu se ştie...

Totdeauna acest inconvenient a fost punctul despre care s'a scris şi s'a comentat până la soluţionarea lui, care până la sfârşit avea loc în sala A. C. T.-ului care era pusă la dispoziţie.

O PROBLEMA CARE SE REPETA

Apropierea desfăşurării campionatelor amatoare de anul acesta. a adus odată cu venirea lor, şi tradiţia care nu se desminte.

Programarea lor a fost anunţată de F. R. Box în sala asociaţiei „Turda" din piaţa Brătianu de sub conducerea maestrului Zamfir Popazu.

Sala a suferit serioase modificări, pentru ca desfăşurarea reuniunilor cari sunt anunţate în cursul acestei luni, în zilele de 23, 24, 27 şi 28 Ianuarie să obţină succesul dorit. Dar cu toate modificările aduse sălii, ea nu poate fi destul de încăpătoare, cum nici A. C. T. nu era, avându-se în vedere importanţa acestor reuniuni.

O HOTARARE CARE SE IMPUNE

Federaţia română de box este datoare să ia măsurile care se cer, pentru că activitatea pugilistică la noi în ţară, dacă nu s'a stins cu totul, aceasta datorită profesioniste în compania care se ţin săptămânal de grupările din Capitală. Au fost proecte multe, matchuri profesioniste în compana boxeurilor indigeni, dar toate acestea s'au spulberat, fiind numai proecte. Publicul a avut ocazia acum de curând, la matchul dintre C-tin Cionoiu şi Benjamin Adania, disputat pentru titlul naţional la „semi-mijlocie" în sala „Izbânda" încât organizatorii au fost nevoiţi să restitue banii, sala nefiind destul de încăpătoare pentru importanţa pe care o prezenta această dispută şi rezultatul a fost următorul: gala s'a soldat cu un deficit destul de important.

CE SE POATE FACE PENTRU REDRESAREA BOXULUI

Boxul este un sport care trebue practicat, dar în sensul următor: sportul cu mănuşi nu este un sport de sezon ci un sport activ de tot anul, cu excepţia, că activitatea sa mai marc are loc iarna când celelalte sporturi de câmp şomează, de aceea trebue practicat la timpul potrivit. Centrele mari din Apus au înţeles acest interes şi în mai toate ţările europene de ex.: Franţa, Anglia, Germania unde există câte un „Palace" al Sporturilor unde boxul se numără printre sporturile de frunte. La noi în ţară boxul a ocupat cândva locul de frunte, dar „regele" sporturilor Footballul ocupă astăzi acest loc.

Noi nu cerem un „Palace" al sporturilor cum există în alte ţări sau un celebru „Madison Square Garden" ci o sală cu o capacitate de cel puţin 5000 locuri„ unde publicul amator să poată vedea pe Toma Aurel şi Milică Teodorescu etc. care nu vor mai fi nevoiţi a pleca în străinătate, unde sunt frustaţi de victorii şi exploataţi de organizatori.

LIPSA ORGANIZATORILOR

Acesta este primul dintre cele 1001 de motive care face pe boxeurii noştri să plece în străinătate. Organizatori nu mai există, de oarece nu mai există nici săli destul de încăpătoare, pentru programarea unor matchuri cu destule cheltueli.

Căci s'au întors boxeurii din străinătate şi dorinţa lor de a boxa în ţară, nu a putut fi satisfăcută. Lipsa organizatorilor din cauzele expuse mai sus a făcut ca boxeurii români să se întoarcă cum au venit.

Căci s'a văzut efectul: campionatele amatoare şi lipsa unei săli destul de încăpătoare pentru aceste reuniuni, au provocat zile întregi de gândire pentru Federaţia de Box. Odată cu venirea d-lui avocat Alex. Cantuniari la preşedinţia F. R. Box-ului, care a depus tot efortul său, pentru ca să redea federaţiei tot ce-i trebuie, constitue o măsură lăudabilă pentru executarea ei. E o datorie pe care forul competinte cu cât o va duce la îndeplinire mai repede va fi un punct în plus, pentru promovarea boxului românesc, la locul de cinste pe care-l merită.

Gică Roşianu

Armstrong e prea îndrăgostit de box pentru a renunţa la el atunci când gloria sa este neatinsă

Boxeurii negri Joe Louis, campion mondial la toate categoriile, şi Henry Armstrong, deţinătorul titlurilor mondiale la uşoară şi semi-uşoară, continuă să facă vid în jurul lor.

Triumfând, la St. Louis, asupra ultimului său challenger la uşoară, Joe Ghonoly, prin k. o. în repriza 5-a, Armstrong a dovedit că se apără fără nicio dificultate în faţa tuturor pugiliştilor care încearcă să-l detroneze dela una din cele două categorii unde-şi exercită regalitatea sa.

Armstrong a produs o impresie de vigoare unită cu o mare supleţe. Este, într-adevăr, boxeurul care poate avea cea mai mare încredere în mijloacele sale fizice, căci este dublat de o extraordinară vitalitate.

André Lenglet, fost campion al Franţei la „grea", a declarat înainte ca Armstrong să cucerească strălucitele sale trofee:

„Nu cunosc niciun boxeur care să fie capabil să înfunde pe Henry în 10 sau 12 reprize fără să fie literalmente masacrat".

Victoriile care au urmat au confirmat părerea lui Lenglet.

Reamintim că învingătorul welterului Barney Ross şi a uşorului Lou Ambers are intenţia să abandoneze boxul după ce şi-a făcut avere, firesc. Dar americanii îl ţin în prea mare stimă pentru a-l lăsa să-şi pună în aplicare planul. Şi apoi. Armstrong are prea mare dragoste pentru meserie pentru a renunţa la a o practica atunci când Gloria sa este neatinsă.

La F. R. Box a avut loc ieri şedinţa comisiei regiunii Bucegi

Eri a avut loc şedinţa comisiei Bucegi, unde sub preşedinţia d-lui col. Ezigio Massini, comisia fiind formată din: Arh Scărlătescu, căpit. dr Coferu, căpit. Juncan, ing. Diaconescu etc. Comisia s'a hotărît să ceară F. R. Boxului retragerea licenţei boxeurului Alex. Palus. Deasemeni a mai hotărît să viziteze sala „Turda" unde se vor ţine campionatele amatoare regionale, dorind să constate la faţa locului sub ce auspicii se găseşte. Totdeodată, noua conducere a comisiei Bucegi, se va prezenta cu un nou program de lucru, care va fi un bun aport pentru boxul românesc.

Programul se anunţă bine regisat, sub conducerea unor oameni dornici de muncă

ATLETISM

Mäki:

„Finlanda are mai multă nevoe de oameni, decât de bani!"

Incă se mai speră că Helsinki va găzdui jocurile în Iulie viitor

Ziarul francez „Le Jour" a publicat zilele trecute un foarte interesant reportaj, mai precis un interview cu d. Salonen, profesor universitar şi ofiţer al mareşalului Mannerheim. Din acest interview reproducem şi noi câteva pasaqii:

— „Cum sunt tinerii voştri ?"

— Calmi, calmi şi hotăriţi. Ca toţi finlandezii, ei nu se înodiesc de victorie. Unii speră chiar că stadionul olympic, încă neterminat, va putea servi jocurilor, în Iulie viitor.

„Şi campionii voştri ?"

— L'am văzut pe Mäki, alergătorul care era dat drept vedetă a Olympiadei 1940. Este infanterist. I s'a propus un mare turneu în Statele Unite, în beneficiul Finlandei. A refuzat să-şi părăsească postul. Nurmi, superiorul său, care are mai mult de 40 de ani, a vrut să-i ia locul pe front. Mäki a refuzat. A răspuns: „FINLANDA ARE MAI MULTA NEVOE DE OAMENI DECAT DE BANI !". Şi el a rămas pe front".

Disputarea campionatelor regiunii Banat este nesigură

Ştiri primite din Timişoara ne arată că disputarea campionatelor de box amator ale regiunei Banat este nesigură. Aceasta deoarece foarte mulţi boxeuri lipsesc din Timişoara.

Iar în cazul când totuşi se vor organiza, campionatele se vor rezuma doar la câteva categorii.

Breack... stop... out...

La Newyork boxeurul suedez Ame Anderson a dispus de Schumann prin k. o. în repriza 1-a.

● Astăzi, C.A.M.T. organizează în sala Valkay matchuri de box cu caracter de antrenament.

● *Şcoala de oficiali îşi începe cursurile Luni 15 Ianuarie, ora 20, la ANEF.*

● *John Cusik, campionul Angliei la pană„ îşi va pune titlul în joc în faţa lui Nel Tarleton, la Liverpool, în luna Februarie.*

TENNIS

In matchul de tennis Italia – Ungaria italienii conduc cu 2-1

TORINO, 13.—Eri a început în localitate matchul amical de tennis pe teren acoperit dintre echipele Italiei şi Ungariei.

După primele două zile, în această întâlnire, — care se joacă după sistemul Cupei Davis — italienii au luat o conducere de 2:1.

Eri, în cadrul celor două matchuri de simplu Cucelli a dispus de Szigeti, iar Asboth l-a învins din nou pe Romanoni.

Acest match din urmă, care a opus pe cei mai buni jucători ai ţărilor respective, a durat trei ore.

In matchul de dublu de azi perechea Vido-Cucelli a câştigat în faţa cuplului Gabory-Szigeti, asigurând astfel o conducere de 2:1 gazdelor.

Rezultatele tehnice:

Cucelli b. Szigeti 8:6, 5:7, 7:5, 8:6.

Asboth b. Romanoni 2:6, 1:6, 8:6, 7:5, 8:6.

Cuceli, Vido b. Szigeti, Gabory 4:6, 6:2, 6:2, 7:5.

După matchul de dublu a urmat un match de demonstraţie, în cadrul căruia Del Bello a dispus de dr. Ferenczy cu 7:5, 3:6, 7:5.

Matchul de tennis Italia-Ungaria va lua sfârşit azi, când se vor disputa matchurile: Cucelli-Asboth şi Romanoni-Szigeti.

Echipa României invitată la campionatele internaţionale de ping-pong ale Ungariei

Budapesta, 13. — Echipa de ping-pong a Ungariei, care a participat la campionatele internaţionale ale României, s'a întors în Capitală.

D. E. Nattan a declarat cu acest prilej următoarele:

„Sunt mulţumit cu jucătorii mei, cari s'au comportat excelent în tot timpul turneului. Eu de altfel am invitat echipa românească pentru campionatele noastre internaţionale din Martie şi am primit asigurări, că pe cât este posibil, cei mai buni jucători români vor face deplasarea la Budapesta".

Cursa dela Feleac figurează în programul concursurilor internaţionale pe anul 1940

ROMA, 13. — Programul concursurilor internaţionale de automobilism pe anul 1940 a fost alcătuit de Federaţia Internaţională de automobilism. Din causa războiului, concursurile se vor disputa numai în ţările neutre conform următorului program:

7 Aprilie: Targa Florio (Italia).

28 Aprilie: 1.000 mile la Brescia (Italia).

12 Maiu: Marele Premiu dela Tripoli.

30 Maiu: Marele Premiu dela Indianopolis (Statele Unite).

4 August: Cupa Ciano la Liporno.

8 Septembrie: Marele Premiu al Italiei la Roma.

29 Septembrie: Marele Premiu din Barcelona.

6 OCTOMBRIE: CONCURSUL INTERNATIONAL DELA FELEAC (ROMANIA).

Dublă întâlnire italo-ungară la Budapesta

ROMA, 13. — Echipele universitare de scrimă şi basket-ball ale Italiei, vor evolua în ziua de 11 Februarie la Budapesta, unde vor întâlni echipele universitare respective ale Ungariei.

Comitetul federaţiei de ciclism a luat importante hotărâri

Alergători italieni şi germani vor fi invitaţi la Bucureşti de sărbătorile pascale

Românii vor alerga la 7 Februarie la Berlin

Vineri seară Comitetul Federal al federaţiei române de ciclism a ţinut o importantă şedinţă în cursul căreia a luat o serie de decizii de mare interes.

In primul rând, Comitetul a fixat adunarea generală ordinară F.R.C., după cum urmează:

1. Fixează adunarea generală ordinară F.R.C. după cum urmează:

CONVOCARE

Grupările şi membrii Federaţiei de Ciclism cu drept de vot, sunt convocaţi în adunare generală ordinară în ziua de Duminică 18 Februarie 1940, la ora 9 a. m. la sediul F.R.C. din Calea Victoriei 28, etajul 3.

In cazul când la această oră nu se va întruni numărul de membri cerut de statute ,adunarea generală ordinară se ţine cu orice număr de membri în ziua de Duminică 18 Februarie 1940 la ora 10 a. m. în localul F.R.C. din Calea Victoriei 29, etajul 3.

Ordinea de zi a adunării generale ordinare este următoarea:

a) Raportul comitetului federal despre mersul federaţiei pe anul expirat;

b) Bilanţul şi contul de profit şi pierdere;

c) Raportul cenzorilor;

d) Proectul de buget;

e) Ratificarea afilierilor, excluderilor şi radierilor, pronunţate de comitetul federal;

f) Ratificarea taxelor de înscriere şi cotizaţiunilor hotărîte de comitetul federal;

g) Validarea cooptărilor făcute de comitetul federal;

h) Alegerea membrilor comitetului federal al căror mandat expiră;

i) Alegerea membrilor comisiunii sportive;

j) Alegerea a doi membri cari verifică societăţile afiliate;

k) Proclamarea membrilor de onoare;

l) Alegerea cenzorilor şi a supleanţilor cenzori;

m) Diferite propuneri în legătură cu ordinea de zi.

FIŞE INDIVIDUALE TUTUROR ALERGATORILOR

Reorganizarea secretariatului administrativ pe baze de fişe individuale cât mai complecte ale tuturor alergătorilor, în care să se cuprindă toate datele cerute de serviciul medical sportiv, palmaresurile cât mai amănunţite, datele precise asupra fizicului alergătorilor, date tehnice asupra bicicletei cu care aleargă etc. Salarizarea personalului administrativ, sporurile şi gratificaţiile se vor face după normele UFSR.

ALERGATORII ITALIENI ŞI GERMANI DE PAŞTI LA BUCUREŞTI

D. preşedinte face apoi un raport asupra stadiului în care se află tratativele cu ţările Balcanice pentru organizarea Balcaniadei 1940 şi propune, iar comitetul aprobă, de a se pune în practică proectul organizării unei mari reuniuni internaţionale pe velodrom şi pe şosea în zilele de Paşte şi în special în cea de a 2-a zi de Paşte, pentru care s'a obţinut exclusivitatea, asigurându-se astfel, în cazul când ţările Balcanice nu răspund toate favorabil, o manifestare ciclistă internaţională de proporţii similare. In acest scop se vor face invitaţii federaţiilor: Italiană, Germană, Iugoslavă, Turcă şi Greacă.

REGULAMENTUL SPORTIV A FOST TERMINAT

Regulamentul sportiv fiind terminat în prima lui elaborare, se aduc mulţumiri domnilor Aurel N. Lascu şi Cornel Marinescu şi se încredinţează câte un exemplar domnilor: Cornel Marinescu, căpt. C. Zamfiropol, Dum. Drugeanu, căpt. Aslan, Cornel Turcaş şi Cr. Nicolau, să-l recitească şi să facă adontările ce găsesc de cuviinţă, adnotări cari trebuiesc să fie terminate în cel mult 10 zile, pentru a fi prezentate comitetului, după care acesta îi va da forma definitivă noului regulament şi îl va tipări.

LA BERLIN LA 7 FEBRUARIE

D. preşedinte raportează asupra participării a doi ciclişti români la concursurile internaţionale ce se vor ţine la Deutschlandhalle în Berlin, arată că data a fost fixată pentru ziua de 7 Februarie 1940, că federaţia Germană este de acord să pună la dispoziţia alergătorilor români biciclete speciale de pistă şi să le asigure întreţinerea, mai multe zile înainte de cursă, la Berlin.

D. Marinescu, preşedintele comisiunii sportive arată că au fost selecţionaţi alergătorii Const. Tudose şi Niculaie Dragomir, că ei au şi primit dispoziţiuni să facă condiţie fizică între timp, să se antreneze pe hometrainer-uri puse la dispoziţie de federaţie.

Comitetul hotărăşte să roage pe d. Titi Mocioniţă să binevoiască a reprezenta Federaţia Română de Ciclism la Berlin, însoţind şi supraveghind pe cei doi alergători.

CERERE DE AFILIERE APROBATA IN PRINCIPIU

Se ia în considerare în principiu, cererea de afiliere a societăţii „Şoimii" din Bucureşti, înfiinţată de d-nii Traian Savu şi Florea Vişan şi se cere iniţiatorilor să prezinte actele definitive în cel mult 10 zile.

România va forfaita la campionatul balcanic de cross?

In primul rând:

Reprezentanţilor noştri nu le convine data pentrucă nu se pot antrena

In al doilea rând:

Nu sunt atleţi care să participe la campionat cu oarecari şanse

După cum am anunţat, singurii din întreaga presă, campionatul balcanic de cross-country se va disputa la 24 Martie la Istanbul, în organizarea federaţiei otomane de atletism.

Data aceasta însă, constitue un inconvenient pentru România, deoarece este prea apropiată şi într'un moment când atleţii noştri nu se pot antrena din cauza timpului rău.

Pe lângă aceasta, majoritatea atleţilor noştri — din cei care ar putea concura la campionatul balcanic de cross — sunt concentraţi şi este greu de presupus că vor putea obţine concedii. Dar chiar dacă le-ar obţine, n'ar avea timp de antrenament.

In plus, colac peste pupăză, unul din reprezentanţii noştri — singurul — care ar putea concura cu şanse la Istanbul, Dinu Cristea, este suspendat şi asupra acestei suspendări nu se va reveni.

Fără antrenamentul necesar şi cu reprezentanţi modeşti, ne îndoim că am putea avea, la Istanbul chiar rezultate modeste.

Dealtfel, unele cercuri oficiale sunt de părere ca România să nu participe la acest campionat balcanic, pentru a evita astfel performanţe slabe.

Şi noi credem că F.R.A. va renunţa la participare. In primul rând pentrucă nu poate trimete 4, 3 sau 2 atleţi într'adevăr buni şi bine pregătiţi care să aibe şanse, şi —în al doilea rând — pentru că nici sub titlul de experienţă nu poate deplasa patru talente, care vor trebui să lupte cu un Kiriakidis, Ragazos, etc.

N'ar fi, dealtfel, nici în interesul atletismului românesc.

Ministerul Educaţiei Fizice din Turcia a început pregătirile în vederea Balcaniadei din Septembrie

Ankara, 13. — Direcţiunea ministerului educaţiei fizice a început pregătirile în vederea organizării Balcaniadei viitoare, ce va avea loc în Septembrie 1940, la Ankara. S'au luat măsuri cu privire la începerea antrenamentului atleţilor turci.

Editura Societăţii Anonime „Universul", Bucureşti, Str. Brezoianu No. 23— 25 — România

Taxa poştală plătită în numerar conform aprobării dir. generale p. t. t. nr. 24.464/939

2 LEI

UNIVERSUL

8 PAGINI

13 - 1940

Redacţia şi Administraţia: Palatul „UNIVERSUL" str. Brezoianu 23—25. Telefon: Centrala 3.30.10; Redacţia 4.21.81. Redactor responsabil EUGEN DUMITRESCU

Proprietar: „Universul", S. A. Adm.-delegat: STELIAN POPESCU Inscris sub No. 167, Trib. Ilfov

Nr. 13. — Anul III BUCUREŞTI. — Marţi 16 Ianuarie 1940

ABONAMENTE: Pentru grupări sportive 1000 lei anual

1 an LEI 500
6 luni LEI 270
3 luni LEI 150

O scurtă notiţă din Paris ne anunţă:

TOMA AUREL, învingător la New-York!

Compatriotul nostru a dispus la puncte de americanul Victor Corchado

Gherase—în matchul cu Temer—şi-a pus adversarul la pământ de trei ori, dar n'a avut noroc: şi-a luxat mâna dreaptă

Eri, poşta ne-a adus o scrisoare din Franţa care a avut darul să informeze — cu o întârziere explicabilă — asupra activităţii a doi din boxeurii români aflaţi peste hotare: Gherase (Gerard) şi Toma Aurel. Da. Toma Aurel, despre care — de când a plecat în America — n'am primit nici un fel de ştire.

Ne-a scris Gherase, iar informaţiile despre Toma Aurel — cum veţi vedea din scrisoarea pe care o reproducem mai jos în întregime — le-a obţinut dela Leclerc.

CUM A PIERDUT GHERASE MATCHUL CU TEMER

Am anunţat mai de mult că Gherase a boxat la Paris cu Temer Desiré şi că a fost învins la puncte.

Gherase, în scrisoarea primită eri, tocmai de acest match ne scrie.

Iată scrisoarea:

„E cam mult de când nu v'am scris. La Paris, boxul şi-a întrerupt activitatea şi apoi a reluat-o.

„La a doua reuniune am boxat şi eu cu Temer Desiré. Am început bine şi de trei ori asisenţa s'a ridicat în picioare crezând că Temer a fost pus knock-out. Dar n'am avut noroc: mi-am luxat mâna dreaptă, am pierdut în repriza 10-a şi aşa am fost declarat învins la puncte.

„Cred că aţi citit în „L'Auto" şi puteţi aprecia.

„Acum sunt bine şi sper să boxez din nou.

„Aseară am vorbit cu Leclerc relativ la Toma Aurel şi am cerut noutăţi. Leclerc mi-a dat notiţa alăturată.

„Voi căuta să vă ţiu în curent cu tot ce vă interesează şi vă urez la mulţi ani".

PRIMA VICTORIE A LUI TOMA

Notiţa lui Leclerc, pe care ne-a alăturat-o Gherase, este lapidară şi în text original arată astfel:

„Aurel Toma a battu Victor Corchado aux points au Rockland Palace de New-York le 25 Noembre 1939".

Ceeace, în româneşte înseamnă:

„AUREL TOMA A INVINS LA PUNCTE PE VICTOR CORCHADO LA „ROCKLAND-PALACE" DIN NEW-YORK LA 25 NOEMBRIE 1939".

Şi atât însă, ne este de-ajuns pentru că avem prima ştire despre Toma Aurel şi încă, una care-l anunţă victorios. Ceeace, firesţe, ne bucură.

Nu mai putem concepe dreptatea...

Tot procesul dintre Mureşul şi Gloria.

Sperăm — mai mult decât cerem — că biroul federal va face dreptate.

Cererile noastre erau normale. Atât de normale încât cei interesaţi nu le-au putut accepta ca atare.

Şi le-au împrumutat o explicaţie „FIREASCĂ" pentru mentalitatea lor: aceea că apărăm interesat pe unul din cei doui împricinaţi.

Biroul federal ar trebui să sesizeze acest daltonism de mentalitate. Există în F.R.F.A. ameni, cari nu mai pot concepe, că sunt alţi oameni, cari să ceară desinteresat dreptatea.

Triste timpuri. Pentru a scăpa de acuzaţia că ai fost cumpărat, trebue să renunţi a mai cere dreptate.

Nu crede forul federal că trebue să facă un act de autoritate, care să spulbere această mentalitate?

Au o ocazie unică. Pot s'o rateze. Pot s'o fructifice.

Intr'un fel sau altul sportivii vor avea multe de învăţat dela biroul federal.

Comitetul F.R.S. a hotărît ieri, la Predeal:

România participă la jocurile de iarnă dela Garmisch-Partenkirchen

Lotul, din care se vor alege cei patru reprezentanţi ai skiului nostru, a fost alcătuit

Concursurile la care vor participa românii se vor disputa la 3 şi 4 Februarie

PREDEAL, 14 (prin telefon). — *Astăzi, la Predeal, comitetul Federaţiei Române de Ski, întrunit în şedinţă şi luând în discuţiune invitaţiunea făcută de forul de specialitate german, de a participa la jocurile de iarnă dela Garmisch-Partenkirchen, A HOTARAT SA ACCEPTE INVITAŢIUNEA FACUTA, ASTFEL CA ROMANIA VA FI REPREZENTATA LA ACEASTA MARE INTALNIRE INTERNAŢIONALA.*

PATRU SKIORI NE VOR REPREZENTA CULORILE

In acelaş timp s'a hotărît ca România să fie reprezentată prin patru skiori, cari vor fi aleşi după serios examen.

In acest scop, s'a dispus convocarea pentru Duminică, 21 Ianuarie la Vârful cu Dor, a următorilor skiori: Ciocoiu **(S. C. Prahova)**, Bursuc **(Ski Club Prahova)**, Gott **(K.S.V.)**, Binder **(K.S.V.)**, Scheser **(K. S. V.)**, Tampa **(C. S. Predeal)**, Lepădatu Aurel **(C. S. Predeal)**, Cojocaru **(I. A. R.)**, Covacs **(I. A. R.)**, Covacsy **(B. T. E.)**, Welkens **(B.T.E.)**, Munteanu Vasile **(A. S. M. Br.)**, Munteanu Aurel **(A. S. M. Br.)**, şi Sulică **(A. S. M. Br.)**.

In total, sunt 14 inşi.

Pentru acest antrenament, care se va desfăşura sub directa supraveghere a membrilor din comitetul F. R. S., se va organiza o coborîre şi cursă de slalom, de oarece reprezentanţii culorilor noastre nu vor concura decât la aceste probe.

ECHIPA VA PLECA LA 24 IANUARIE

După consumarea curselor de selecţie mai sus menţionate şi după selecţionarea echipei, cei aleşi vor părăsi ţara în ziua de 24 Ianuarie, urmând să sosească la Garmisch, în ziua de 26 a aceleaşi luni.

In zilele de 27, 28, 29, 30 şi 31 Ianuarie, echipa noastră, — sub supravegherea d-lui av. Silică Nicolau, care a fost însărcinat cu conducerea ei, va face un serios antrenament, care, pe lângă faptul că o va pregăti mai temeinic, o va aclimatiza cu pantele, pe care se vor disputa cele două probe.

COBORIREA LA 3 FEBRUARIE; SLALOMUL LA 4 FEBRUARIE

Concursurile jocurilor de iarnă vor începe la 1 Februarie, iar cele două probe la care reprezentanţii noştri vor participa, coborîre şi slalom, au fost programate respectiv pentru 3 şi 4 Februarie.

INSCRIEREA A FOST ANUNŢATA FEDERAŢIEI GERMANE

Imediat ce s'a luat hotărîrea participării, prin consulul Braun şi Oficiul de Turism german, F. R. S. a anunţat imediat comitetul organizator al jocurilor, aducându-i la cunoştinţă participarea României cu patru skiori.

Perechea Maxi Herber — Ernst Baier (Germania).

Football Football Football Football Football Football Football

Turul de toamnă al campionatului italian s'a terminat cu Bologna leader

Baffi conduce în clasamentul goalgetterilor cu 18 goaluri

ROMA, 14. — Turul campionatului italian a luat sfârșit. Derbyul dintre Bologna și Ambrosiana s'a terminat la egalitate astfel că leader a rămas tot Bologna, care conduce cu 20 de puncte asupra Am-brosianei cu numai 19.

Cea mai mare performanță a etapei este însă aceea a milanezului Baffi, care a marcat patru goaluri în matchul cu Modena.

Iată cele opt partide ale ultimei etape.

BOLOGNA — AMBROSIANA 0 : 0

Derbyul campionatului de toamnă s'a disputat la Bologna pe un teren tare în fața a 18.000 de spectatori.

A condus d. Soliani.

Bologna a jucat cu echipa sa standard, iar Ambrosiana a apărut cu un inter-stânga nou, tânărul Alemani.

Rezultatul e real, căci ambele echipe au jucat la fel de bine.

Jocul a început în nota de dominare a Bolognei. Milanezii par desorientați. Dar începând din minutul 11 Ambrosiana domină categoric până în minutul 35 și ratează o ocazie mare.

In minutul 27, Guarnieri e la 3 metri de poarta, care e goală. Trage totuși afară.

In partea a doua a jocului a dominat Bologna, dar nu poate să-și impună jocul căci nu are mijlocaș centru. Lovit într'o ciocnire cu De Mario, Andreolo s'a resimțit până la sfârșitul jocului.

Totuși, în minutul 78, Bologna trece foarte aproape de victorie. Puricelli, a tras dela 3 metri, cu capul, peste bară.

Cel mai bun om de pe teren a fost fundașul dreapta Pagotto. Alături de el s'au remarcat Maini și Reguzzoni.

Cei mai buni milanezi au fost extremele Frossi și Ferrari.

MILANO — MODENA 4 : 0 (2 : 0)

Pe un timp magnific și în fața a 8.000 de spectatori, Milano a obținut o victorie ușoară. Modena, care a jucat brutal nu a opus nici o rezistență. A isbutit să rămână în zece oameni, căci arbitrul a eliminat un modenez pentru joc brutal.

Cel mai bun om a fost centrul atacant Baffi, care a marcat toate cele patru goaluri în minutele 15, 21, 60 și 75.

NOVARA — ROMA 1 : 0 (0 : 0)

Deși matchul a fost câștigat numai cu 1 : 0 și din penalty trebuia să revină la scor Novarei, care a jucat foarte bine.

Unicul punct al partidei a fost marcat în condiții dramatice.

In minutul 78 arbitrul acordă lovitură liberă pe linia de 16 metri. Bate Romano precis și puternic. Pentru a evita goalul, unul din fundașii romani face hands în careu.

Bate tot Romano și marchează

GENOVA — TORINO 1 : 0 (0 : 0)

In poarta Genovei a debutat faimosul Ceresoli, care a făcut o partidă extraordinară.

Deși a dominat categoric și trebuia să câștige la scor, Genova a isbutit să termine victorioasă datorită lui Ceresoli, care a apărat un penalty.

Genovezii au jucat mai mult la o poartă, de aceea scăpărările adversarului au fost mult mai periculoase.

Cât de mult a dominat Genova reiese din raportul de cornere, care e de... 20 : 2 pentru ea.

Punctul victorios a fost marcat în minutul 66.

Conti a bătut precis un corner și Arcari a marcat cu capul.

A condus d. Datillo în fața a 8.000 de spectatori.

JUVENTUS — LIGURIA 4 : 0 (2 : 0)

La Torino, Liguria a înregistrat cea mai mare înfrângere.

Echipa torineză a jucat excepțional, cei doi fundași, Foni și Rava, fiind cei mai Provercelli — Mollinella 3 : 2 buni oameni ai matchului.

Au asistat 8.000 de spectatori la o frumoasă demonstrație a lui Juventus.

In prima repriză au marcat Bo, în minutul 15 și Borel II, în minutul 31.

După pauză Bo mai înscrie un punct (minutul 65), iar Gabetto pecetluește scorul cu șase minute înainte de sfârșit.

FIORENTINA — BARI 1 : 1 (0 : 1)

Fiorentina a dominat tot timpul, dar a fost urmărită de un ghinion excepțional. Dovadă: a marcat două goaluri și a terminat la egalitate.

In minutul 37, la un atac barez, unul din fundașii fiorentini, a marcat în proprie poartă.

Egalarea s'a produs târziu, când nimeni nu se mai aștepta la aceasta.

Cu șase minute înainte de sfârșit, Celoria a egalat în urma unei acțiuni personale.

Raport de cornere 6 : 1 pentru Fiorentina.

VENEZIA — NAPOLI 2 : 0 (0 : 0)

Cei 6.000 de spectatori au văzut o victorie meritată, dar un joc mediocru.

In prima parte a jocului, Napoli a marcat un goal, pe care l-a anulat arbitrul, pe motiv de offside.

După pauză Venezia a dominat categoric și a marcat două puncte imparabile.

LAZIO — TRIESTINA 2 : 0 (2 0)

Lazio a jucat fără Piola, care este suspendat. A câștigat însă destul de ușor în prima parte a jocului, când Triestina a făcut o partidă modestă.

Scorul a fost deschis în minutul 5 de sud-americanul Pisa.

Al doilea goal este marcat de Vetraino în minutul 28.

După pauză, Triestina revine și domină, dar nu mai poate marca.

Este adevărat însă că Valcareggi a marcat un goal, pe care arbitrul Scarpi nu l-a acordat pentru că fusese înscris din offside.

Au asistat 10.000 de spectatori.

GOALGETTERII !

In clasamentul goalgetterilor conduce detașat Baffi, care are de două ori mai multe puncte decât al doilea clasat.

Iată clasamentul :

1. Baffi 18 goaluri.
2. Guarnieri 9 goaluri.
3. Conti și Neri 8 goaluri.
4. Puricelli, Gabetto, De Mario, Gabardo, Pisa, 7 goaluri.
5. Piola, Menti II, Frigo Petron, 6 goaluri.

Se pare că Baffi va întrece recordul realizat în 1933—34 de Borel II care a marcat 32 de goaluri.

CLASAMENTUL

In urma acestor rezultate, clasamentul are următoarea înfățișare :

Bologna	15	7	6	2	22:12=20
Ambrosiana	15	8	3	4	25:14=19
Genova	15	8	3	4	34:25=19
Milano	15	7	4	4	29:15=18
Lazio	15	7	4	4	23:13=18
Juventus	15	7	3	5	23:21=17
Triestina	15	6	3	6	19:19=15
Torino	15	6	3	6	18:18=15
Novara	15	7	1	7	13:14=15
Veneția	15	6	3	6	20:24=15
Bari	15	5	5	5	18:23=15
Roma	15	5	4	6	10:14=14
Fiorentina	15	5	2	8	23:25=12
Liguria	15	2	8	5	13:23=12
Napoli	15	4	2	9	10:24=10
Modena	15	1	4	10	11:27= 6

SERIA B

Padova — Catania	1 : 0
Fanfulla — Pisa	3 : 0
Lucchese — Udinese	6 : 0
Anconitana — Palermo	2 : 1
Brescia — Sanremese	1 : 0
Livorno — Vigevano	3 : 1
Atalanta — Siera	2 : 1
Provencelli — Mollinella	3 : 2

Mica a făcut câteva achiziții importante din Timișoara și Cluj

Tratativele pentru angajarea lui Pop (C. A. O.) continuă

Arad, 14 (prin telefon). — Gruparea divizionară B Mica din Brad care a terminat turul campionatului în fruntea seriei sale, face pregătiri intense în vederea sezonului oficial.

Conducătorii clubului, d-nii inginer Fotiade, Fugătă și Groza au lucrat tot timpul vacanței, înțelegând să întărească simțitor echipa, pentruca astfel primul loc și șanse cât mai serioase în turul de calificare să-i fie asigurate.

Intre alte numeroase achiziții, Mica a luat câțiva jucători de valoare din Timișoara, Oradea și Cluj. Tratativele pentru achiziționarea lui Pop dela C. A. O. sunt încă în curs. Intre timp, a fost angajat un bun centru înaintaș din Timișoara precum și 3 sau 4 jucători din Cluj.

Echipa din Brad se prezintă în urma acestor achiziții extrem de puternică și cu mari șanse să câștige campionatul seriei.

Tariful de publicitate al ziarului UNIVERSUL

(CATEGORIA IV)

LINIA CORP	5
Dela 10-1000 linii Lei	9
Dela 1000 linii în sus . . . . . „	7,50
Anunțurile colectorilor de loterii „	10
Bilanțuri, convocări, notificări etc. „	30
Știri artistice, judiciare, școlare „	15
Informațiuni comerciale minimum 5 linii „	17,50
Informațiuni financiare minimum 5 linii „	17,50
Informațiuni colectori de loterii . . . . . „	20

SPECTACOLE

Teatre

OPERA: Relache.
NAȚIONAL: M-me Sans Gêne.
STUDIO: Să divorțăm.
REGINA MARIA: Părinții teribili.
SĂRINDAR: D-șoara Buterfly.
MUNCĂ ȘI VOE BUNĂ: Vreau să muncesc.
COMOEDIA: Marionete.
SAVOY: Radio Tănase.
ALHAMBRA: Pe frontul Alhambra.
LIGA CULTURALĂ: Ficcare cum vede.
ALHAMBRA BABY: Alhambra iubește.

Cinematografe

ARO: Vin ploile, jurnale Fox și O C R.
CARLTON: O fată căzută din cer și Jurnal Fox.
SCALA: „Antanta Cardială" și jurnal Paramount
TRIANON: Iarmarorul și Jurnal noul Paramount
ARPA: Aventurile celor trei Muschetari partea II și ultima.
SELECT: Delir
PALAS BD.: Diavolii roșii (operă completă).
FEMINA: Paradisul pierdut.
REGAL: Primul Sărut și Jurnal Paramount.
CAPITOL: Țară fără femei și jurnal Fox și O.C.R.
FORUM: Cântecul eroilor și Lordul Jeff.
ELISEE: Paris la miezul nopții și jurnal Paramount.
ROXY: Dragostea mea se chiamă jurnal românesc și Fox.
OMNIA: Visul unei prințese și trupa de reviste Nicu Burmaz.
RIALTO: Cântecul dimineții și Păcatul Helenei Wilfur.
AIDA: Parada tinereții și Rivalii.
AMERICAN: Paradisul pierdut și O noapte de pomină.
BARCELONA: Shirley salvează America și Intre glorie și dragoste.
BIZANTIN: Prizonierul din Zenda și Conflict.
CARMEN: Gunga Din și Visul unei prințese.
COTROCENI: Enigmaticul Mister Moto și Nopși albe în Petrograd.
DACIA: Beția aurului și Fecioara rătăcită.
DIANA: Oameni de mâine și Submarinul D.
DICHIU: Serenada primăverii și Andy Hardy iubește.
EDISON: Cei trei mușchetari, Când o spioană iubește și trupa Georgescu Iași.
FLORIDA: Cazacii și Vârsta ispitelor.
FRANKLIN: Oameni de mâine și Honolulu.
GLORIA: A noastră e noaptea și Jertfă supremă.
GRAND: Trei camarazi și Stan și Bran în Fra Diavolo.
GRIVIȚEI: Jertfa supremă și Honolulu.
ILEANA: Jesse James brigandul și Fecioara rătăcită.
LUCIFER: Nu vreau să mor, Oameni cu aripi și Aripi românești.
LIA: Ea și El și Sergentul Berry.
LIZEANU: Robin Hood și Frou-Frou.
MILANO: Crima din linia Maginot și Farandola.
MARNA: Cei trei mușchetari, Oameni de sacrificiu și trupa de reviste Titi Mihăilescu.
MIORIȚA: Noaptea destinului și Se aprind făcliile.
MARCONI: Eroul dela Marna, La Madelon, Jurnal Paramount și trupa de reviste și comedii D'Ayol.
MODEL: Ordin de chemare și Hanul groazei.
NONI: Gibraltar și Spaima vestului sălbatec.
NISSA: Nevasta brutarului și Cântecul dimineții.
NERO: Adio domnule Chips și Un înger de fată.
ODEON: Fată bătrână și Romanța întunericului.
PACHE: In zori de zi și Frumoasă-i tinerețea.
PARIS: Drapelul și Linia Siegfried.
REX: Jesse James brigandul și Oameni de sacrificiu.
RAHOVA: Carnavalul alb și Așa e Parisul.
SPLENDID: Crima din linia Maginot și Fata bătrână.
TRIUMF: Evadatul din Insula Dracului și Citadela.
TOMIS: Fata bătrână și Toată lumea cântă.
UNIC: Ea și El și Sergentul Beery.
UNIREA: Viața furată și Crima Nataliei Roguin.
VENUS: Ordin de chemare, Domnișoara mama mea și Jurnal cu ultimele evenimente.
VOLGA: Union Pacific și Cuibul fericirii.
VOLTA-BUZEȘTI: Femei în alb și Aventurierul.
VERGU (Bariera Vergului): Valsul nemuritor și Aventurile lui Arsene Lupin.

Football Football Football

O avalanșă de matchuri internaționale atunci când toată lumea era pesimistă

5 matchuri cu Jugoslavia sau un joc pentru „două competiții"

O situație paradoxală, desigur. In anul, în care se părea că activitatea internațională va fi foarte redusă, România are perspective foarte largi.

Mai mult. Dacă situația politică va fi favorabilă, vom putea adânci excepțional de mult relațiile cu vecinii noștri.

ȘEAPTE MATCHURI INTERNAȚIONALE SIGURE

Este foarte interesantă o schiță de program pentru activitatea echipelor naționale.

Iată, după conferința de la Budapesta, avem pentru primăvară nu mai puțin de șeapte matchuri internaționale sigure.

Sunt.

31 Martie :

ROMANIA A-JUGOSLAVIA A, la București.

ROMANIA B-JUGOSLAVIA B, la Belgrad.

ROMANIA (JUN)-JUGOSLAVIA (JUN.), la Belgrad.

14 Aprilie :

ROMANIA-ITALIA, la Roma.

19 Maiu :

ROMANIA A-UNGARIA A

ROMANIA (JUN.)-UNGARIA (JUN.), la Budapesta.

ROMANIA B-UNGARIA B, la București.

9 Iunie :

Probabil un match cu Germania, la Berlin.

16 Iunie :

Un match cu Slovacia dacă se renunță la întâlnirea cu Germania.

SUNTEM ASIGURAȚI ȘI PENTRU TOAMNA

Odată cu înființarea competiției „Cupei Bazinului Dunărean", „suntem asigurați" și pentru toamnă.

Pentrucă revanșa în această competiție ne aduce șease matchuri cu Ungaria și Jugoslavia.

LA BUCUREȘTI :

România A-Ungaria A.
România B-Jugoslavia B.
România (jun.)-Ungaria (jun.).

LA BUDAPESTA :

România B-Ungaria B.

LA BELGRAD SAU ZAGREB :

Romăina A-Jugoslavia A.

UN MATCH PENTRU DOUA COMPETIȚII

Se știe că România are două matchuri anual cu Jugoslavia pentru Cupa Carol I.

In afară de acestea s'au mai angajat alte două în cadrul Cupei Bazinului Dunărean.

Cu acela de la 31 Martie am juca deci nu mai puțin decât cinci matchuri.

Pentru a evita această avalanșe de matchuri româno-jugoslave este sigur că un match va conta pentru două competiții.

Adică, România și Jugoslavia vor juca simultan și pentru Cupa Carol II și pentru „Cupa Bazinului Dunărean".

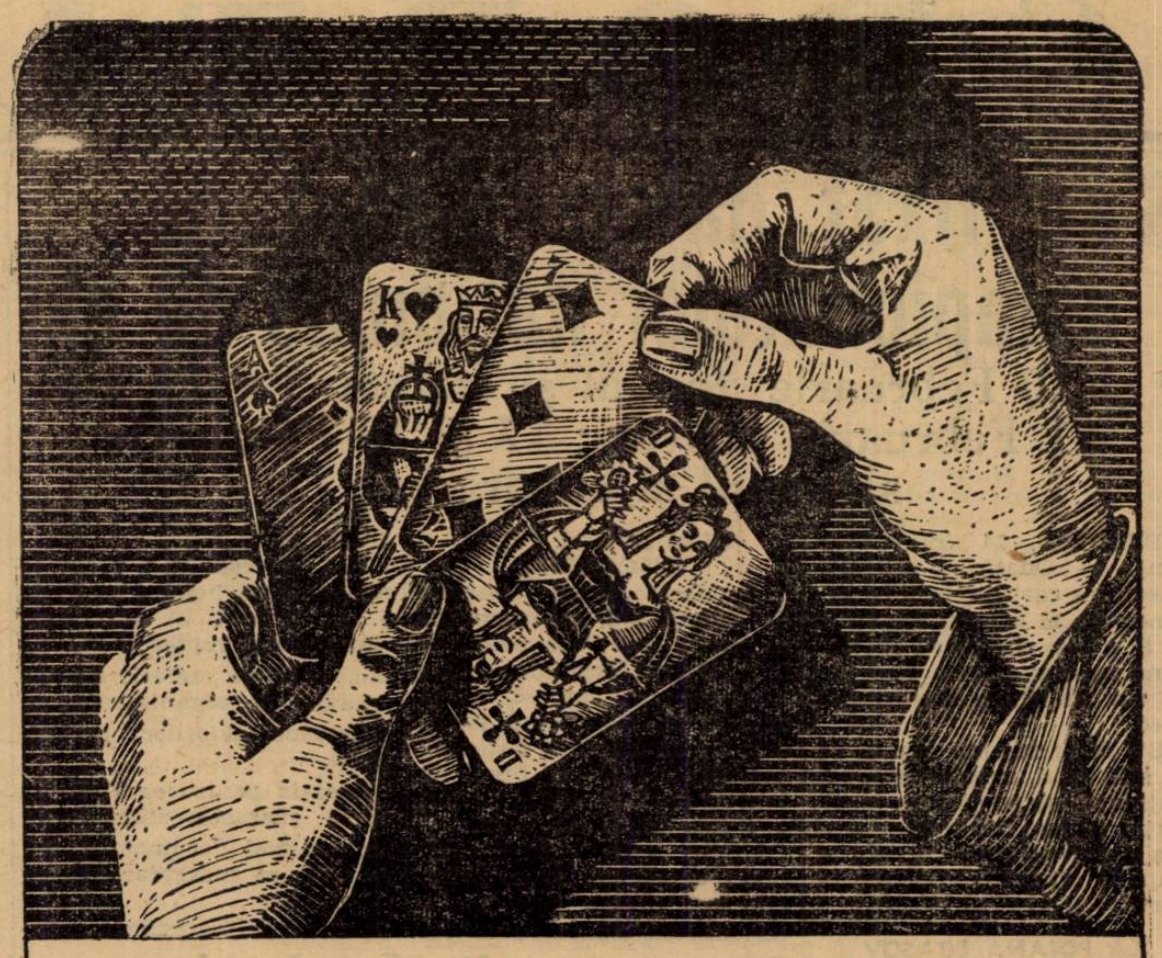

NU VĂ JUCAȚI

cu sănătatea Dvs.! Căci veți juca totdeauna în pierdere. Nu uitați, că tabletele ASPIRIN a firmei mondiale »Bayer« sunt cunoscute pe întregul glob, ca leac neîntrecut contra durerilor de cap, nevralgiei, răcelei și reumatismului. De patru decenii ASPIRIN s'a introdus în terapeutică și consumul său se urcă mereu. Există o dovadă mai bună pentru calitatea superioară și compoziția ei nevătămătoare? Dacă vi se oferă una din multele contrafaceri – pentru cari se face acum o reclamă zgomotoasă – atunci gândiți-vă la acest fapt și cereți numai

TABLETELE ASPIRIN BAYER

veritabile numai cu crucea »Bayer«

Mâine încep la Cluj cursurile pentru oficiali și conducători

CLUJ. — districtul local a fixat data începerii cursurilor pentru oficiali și conducători de cluburi. Ele vor începe Marți 16 Ianuarie și se vor desfășura după următorul program :

16 Ianuarie, orele 19.30: Noțiuni de Statut și organizare F. R. F. A.—*19 Ian.*, 19. 30—21.00: Regulamentul interior F.R.F.A. — *23 Ian.*, 19. 30—21.00: Titlul I, II și III din Regulamentul de Administrație al F.R.F.A. — *26 Ian.*: Titlul IV, V și VI din Regulamentul de Administrație *F.R.F.A.* — *30 Ian.*: Titlul VII și VIII din Reg. Administrație. — *2 Febr.*: Regulamentul și regulile jocului după prelucrarea internaționalului Board. — *6 Februarie :* Noțiuni după manualul de P. Steinbach, Academia footballului, principii, antrenamente, formarea cadrelor, etc. — *9 Febr.*: Idem. — *13 Febr.*: Noțiuni după cartea „Football" de Virgil Economu, (Istoricul footballului Românesc, diferite principii, învățăminte, etc.). — *16 Februarie :* Idem. — *20 Febr.*: Repetarea întregului Statut și Regulamentului interior F.R.F.A. — *23 Febr.* Repetarea Regulamentului de Administrație (complect Titlul I—VIII). — *27 Febr.*: Noțiuni de educație sportivă, raportul dorit dintre conducători, antrenori și jucători, sfaturi privind viața de club, ridicarea clasei footballului, amatorism și profesionism, școala și sportul, etc.

Aceste cursuri vor începe exact la datele arătate mai sus și întotdeauna la orele 19.30 seara până la orele 21.

Ele se vor ține în localul Districtului de football din Piața Unirii 29 (Palatul Bánffy).

LAZIO va întreprinde un turneu în Grecia

Athena, 14. — Unul din cluburile fruntașe ale Greciei. Panathinaikos. a intrat în tratative cu binecunoscuta echipăi italiană Lazio (Romai) pentru un turneu în Grecia.

Tratativele sunt d'abia la început, dar sunt mari speranțe că vor fi duse la bun sfârșit.

Chinezul se reorganizează

O mare personalitate bănățeană în fruntea clubului

D. Iuga va fi ales președinte de onoare

TIMIȘOARA, 14 (prin telefon). — După cum am anunțat la timp, clubul local Chinezul și-a convocat adunarea generală pentru ziua de 4 Februarie, când se va proceda la alegerea unui nou președinte și comitet, astfel încât gruparea să fie la adăpost de griji materiale și să-și poată concentra toate eforturile asupra jocurilor, în vederea repromovării în prima divizie națională. Să o reorganizeze pe baze complet noui, asigurându-i în primul rând o situație materială solidă. Se va căuta ca jucătorii să fie totdeauna cu salariile la zi, pentruca să nu mai existe motive de nemulțumire în sânul echipei și băeții să lupte totdeauna cu cea mai mare conștiinciozitate pentru victorie.

CHINEZUL VA FI CONDUS DE O MARE PERSONALITATE BANAȚEANA

Membrii clubului sunt decișI să aleagă în fruntea lui o mare personalitate bănățeană, un om care pe lângă sprijinul său personal să aducă și pe acela al autorităților pentru club.

D. L. JUGA PREȘEDINTE DE ONOARE

Fostul președinte al clubului, d. Liviu Juga a fost numit director tehnic al F.R.F.A. Această calitate fiind imcompatibilă cu aceea de președinte de club, d-sa și-a dat demisia dela conducerea Chinezului.

Restul comitetului a decis ca, în semn de recunoștiință pentru serviciile aduse grupării, atâta vreme cât a condus-o, să-l aleagă președinte de onoare.

Propunerea va fi făcută în adunarea generală dela 4 Februarie.

CHINEZUL SE VA ORGANIZA PE BAZE NOUI

Membrii și actualul comitet al grupării timișorene sunt hotărîți de acord să preia conducerea clubului și să-și asume întreaga răspundere.

Numele viitorului președinte se păstrează deocamdată secret.

O MARE OFENSIVA IN VEDEREA PROMOVARII

In returul campionatului, Chinezul va începe o ofensivă disperată în vederea promovării.

Se speră că grație nouei organizări echipa să funcționeze normal și să nu mai piardă nici un joc.

Ferencvaros a învins pe Zs. A. K. din Zombor cu 13–0 (6–0)

Belgrad, 14. — Azi s'a disputat la Zombor matchul internațional de football dintre echipele Ferencvaros și ZsAK.

Echipa ungară a câștigat cu categoricul scor de 13:0 (6:0).

Punctele au fost marcate de Kiszely (4), dr. Sarosi (3), Horvath II (3), Sarosi III (2) și Jakab.

SPORTURI DE IARNĂ

S'au fixat datele disputării campionatelor naționale de ski

9 și 10 Februarie fondul și ștafeta 4 x 12 km.: 11 Februarie sărituri; 17 și 18 Februarie slalomul și coborârea

PREDEAL, 14 (prin telefon). — Odată cu celelalte chestiuni cari au fost pe ordinea de zi a comitetului F. R. S. a fost și fixarea datelor când se vor disputa campionatele naționale ale anului 1940.

S'a decis ca anul acesta, ca și altă dată, aceste întreceri naționale să se dispute în diferite regiuni, ținându-se seama de necesitățile pe cari le impune fiecare concurs în parte.

LA POIANA BRAȘOV FONDUL ȘI ȘTAFETA

Campionatele naționale de fond (18 km.) și ștafeta 4 x 12 km., se vor disputa anul acesta la Poiana Brașov, în zilele de 9—10 Februarie.

Concursurile vor fi regizate de Regiunea Brașov, prin clubul I. A. R.

SARITURILE LA BANLOC

Campionatele de sărituri au pus sensibila problemă a alegerii între Poiana Brașov ski dela noi, care să posede ski dela noi, care să posedă o trambulină aptă de a răspunde pretențiunilor unui concurs cu caracter național.

Până la urmă, comitetul a optat pentru Banloc, care posedă o splendidă trambulină, astfel că anul acesta va fi teatrul campionatelor naționale de sărituri.

Data concursurilor s'a fixat pentru 11 Februarie, cl urmând să fie organizat tot de Regiunea Brașov, de data aceasta prin clubul B. T. E., proprietarul trambulinei.

SLALOMUL ȘI COBORIREA LA SINAIA

Cât privește campionatele naționale de slalom și coborire, ele au fost fixate să se dispute la Sinaia la 17 și 18 Februarie.

Regizia întrecerilor a fost încredințată Regiunei Bucegi, care o va organiza prin Ski Club Bucureșt, Ski Club Prahova și Clubul Sportiv Peleș.

CUM SE VOR FACE INSCRIERILE

Se decide, spre deosebire de ceilalți ani, ca inscrierile să nu se mai facă prin cluburi, ci prin Regiuni, aceasta fiind singura care să poată califica calitatea de a participa la un concurs național, această calificare fiind în funcțiune de calitățile pe cari le difuzează concurentul.

Măsura privește în deosebi cursa de slalom și coborire, cele mai pretențioase probe de ski.

Cât privește campionatele regionale s'a hotărît ca F. R. S. să trimită în ziua concursului un reprezentant al său, care va referi asupra gradului de organizare și a calităților skiorilor participanți.

Aceasta pentru ca F. R. S. să se găsească stăpână pe un material documentar ce-i va servi ca îndreptar pentru viitor.

Campionatul de hockey al Ligii de Nord

CERNAUȚI, 14. — In cadrul campionatului de hockey al Ligii de Nord, azi s'au jucat în localitate două matchuri. Rezultatele obținute au fost :

JAHN — MUNCITORII 3 : 0 (0 : 0, 1 : 0, 2 : 0).

Jahn a câștigat cu destulă ușurință. Goalurile au fost marcate de Bauer (2) și Schultzer.

BOROCHOW — C. F. R. 1 : 1 (0 : 0, 0 : 0, 1 : 1)

După o luptă mare, această întâlnire s'a terminat la egalitate. Bartschek a deschis scorul în ultima repriză, iar Gândac a egalat.

Campionatul ligii va continua Marți, când se vor disputa, următoarele două partide :

Dragoș Vodă — Borochow.
Jahn — C. F. R.

H. C. Rapid a învins la Galați Gloria C. F. R. cu 16-2 (7-0, 4-0, 5-2)

Bucureștenii au făcut o reușită demonstrație, care a plăcut foarte mult asistenței

GALAȚI, 14 (prin telefon). — Primul match de hockey al echipei bucureștene H. C. Rapid, care s'a disputat azi la ora 15 în localitate, a atras peste 500 de spectatori, pe terenul Ermis, transformat în patinoar.

Jocul a plăcut foarte mult asistenței, care a subliniat prin aplauze dese acțiunile frumoase.

Bucureștenii, net superiori, au câștigat fără să se întrebuințeze, cu categoricul scor de 16 : 2 (7 : 0, 4 : 0, 5 : 2).

Punctele au fost marcate de Telea (4), Anastasiu (4), Pană (3), Grivinsky (2), Petrovici (2) și Flamaropol pentru bucureșteni, iar pentru oaspeți au înscris Kimet și Ștefănescu.

S'au remarcat dela H. C. Rapid polonezul Griwinsky, Telea, Biro și Anastasiu, iar dela Gloria C. F. R., Kimet și Ștefănescu.

Cele două echipe au jucat în următoarele formații :

H. C. RAPID : Rațiu (Săndulescu)-Biro, Anastasiu-Telea, Radian, Petrovici-Flamaropol, Pană, Griwinsky.

GLORIA C. F. R.: Stănescu (Rațiu) - Cotigă, Ștefănescu-Mondo, Kreisler, Kimet-Ciobotaru, Lazăr, Gino.

O importantă consfătuire în legătură cu skiul străjeresc

Două mari concursuri, la Predeal și Sinaia

PREDEAL, 14 (prin telefon). — Azi după amiază, a avut loc aci o importantă consfătuire între conducătorii Străjii Țării și cei ai clubului sportiv Predeal, în legătură cu intensificarea skiului străjeri.

Din partea Străjii Țării a fost prezent d. maior Dimăncescu, directorul educației fizice, iar din partea Clubului Sportiv Predeal d. col. Grigoriu.

De comun acord, s'a hotărît ca la 20 Ianuarie să se dispute pe Valea Rășnoavei, pe terenul de lângă centrul de inițiere pentru comandanți, un concurs străjeresc de ski.

Concursul va întruni în această Sâmbătă pe toți străjerii din Bușteni, Azuga și Predeal.

ȘI LA SINAIA

In aceiași zi, la Sinaia, se va desfășura un concurs similar, la care se adaugă și o întrecere de săniuțe.

Pentru această organizare au fost convocați pentru mâine (adică azi N. R.) la Sinaia, conducătorii Clubului Peleș, cari, împreună cu d. maior Dimăncescu, vor hotări și asupra acestei întâlniri străjerești.

La acest concurs vor lua parte străjerii din Sinaia și

Comitetul F.R.S., întrunit ieri la Predeal, a luat importante hotăriri pentru mișcarea skiului românesc

Un nou curs pentru instructori, oficiali și arbitri

Predeal, 14 (prin telefon). — *Azi în localitate sub președinția d-lui col. adj. Manolescu, s'a întrunit comitetul federal al F. R. S., cu care prilej s'a luat o serie de măsuri de capitală importanță pentru sportul skiului din întreaga țară.*

Printre altele s'a hotărît participarea României la Jocurile de iarnă dela Garmisch-Partenkirchen (despre care vorbim în altă parte a ziarului nostru, N. R.).

Din membrii biroului federal au fost prezenți : Lt. Col. Medeleanu, Gunesch, prof. Camil Mortun, prof. Coja, Habermann, Bartok, Klein, maior Teacă, av. Silică Nicolau și Richter din comisia tehnică.

ORGANIZAREA CORPULUI INSTRUCTORILOR DE SKI

Ținând seama de situațiunea și nevoile skiului românesc s'a hotărît creierea unui corp de instructori, pus sub conducerea d-lui lt. col. Medeleanu, șef instructor.

Organizațiunea aceasta, creiată după modelul celei existente actualmente în Tirol ,va fi pusă să lucreze de o așa manieră ca în fiecare regiune să existe câte un instructor.

Ca urmare, s'au numit instructori de regiuni următoarele personalități : maior Teacă în Regiunea Banat, Wilhelm Speeck în Regiunea Făgăraș, prof. Coja Regiunea Brașov, dr. Matei Balș Regiunea Bucegi, căpitan Săngeorzan Regiunea Maramureș și Bucovina, Teofil Faur Regiunea Apuseni.

UN NOU CURS DE INSTRUCTORI

Comitetul, a hotărît ca între 18 și 20 Februarie, să se organizeze la Vârful cu Dor un nou curs de instructori, deschis exclusiv pentru vechii instructori, cari nu s'au prezentat la trecutul curs dela Diham. Aceasta pentru ca toți instructorii din țară, cu lisențe, să fie trecuți prin această filieră a cursurilor de pregătire, dar mai ales de perfecționare.

COLABORARE CU STRAJA ȚARII ȘI PREGATIREA PREMILITARA

Pentru difuzarea skiului în massele largi ale tineretului din întreaga țară, d. col. adj. Manolescu a expus un vast program de acțiune, care se va pune în aplicare într'o strânsă colaborare cu Straja Țării și Inspectoratul General al Pregătirei Premilitare.

In acelaș timp, printr'o documentată expunere, d-sa a arătat și modul cum este posibilă această acțiune de propagare a skiului printre tinerii înregimentați în cele două organizațiuni mai sus numite.

CURSURI DE PERFECȚIONARE

Una din măsurile cari s'au mai luat a fost și aceia de a se încheia o mai strânsă colaborare între cluburi și federație, pentru o cât mai bună reușită a acțiunei de propagandă ce s'a întreprins.

Grație intervenției d-lui Col. adj. Manolescu și înțelegerei dintre conducătorii celor două cluburi predelene — C. S. Predeal și Amicii Predealului — sportul skiului se poate considera ca intrat pe un nou făgaș.

Astfel s'a hotărît ca Asociația Amicii Predealului să organizeze un curs pentru începători și perfecționați iar Club Sportiv Predeal pentru avansați.

ȘCOALE DE ANTRENORI, OFICIALI ȘI ARBITRI

In continuare, sa dispus ca să se creieze școale de antrenori, cari pe viitor să aibă menirea de a da și licențe de oficiali și arbitri.

Importanța acestor școale este fundamentală, pentru o dirijare cât mai bună pe noul drum pe care și l-a propus F. R. S. încă dela începutul sezonului.

IMPORTANTE MASURI DE ORDIN ADMINISTRATIV

S'a mai luat în discuțiune o serie de măsuri de ordin pur administrativ, printre cari este demn de citat hotărîrea de a se da concurenților buni ce se vor distinge cu prilejul concursurilor o răsplată tip, adică :

Pentru concurenții clasificați în primele locuri în concursurile regionale și de cluburi să li se decearnă diplome, iar pentru cei dela concursurile naționale să li se dea plachetele F. R. S. de aur, argint și bronz.

In schimb, toți campionii de ski vor căpăta semne de onoare „skiul de aur".

Concursul străjeresc de sky dela Poiana Țapului s'a soldat cu un succes desăvârșit

Cupa Străjii Țării a revenit lui Sârbu Ioan

Predeal, 14 (prin telefon). — *Azi s'au desfășurat în localitate concursurile de sky organizate de oficiul local de turism de sub președinția d-lui Cristian Imescu, director în Ministerul Propagandei, cu sprijinul direcției Educației Fizice din Straja Țării.*

COMITETUL CONCURSULUI

A fost precilat de d. director Cristian Ionescu și compus din d-nii : maior Dimăncescu, directorul Educației Fizice din Straja Țării, d. profesor Michăleseu, inspectori Dem. Popecu și Drăgulinescu, Tatușescu, primarul orașului Poiana Țapului și Dinu comandintul stolului local de străjeri.

COMISIA TECHNICA

A fost compusă din d-nii: dr. Sava Petre Crivăț Șt., Crivăț Nicolae, Gorănescu și Stănescu.

REZULTATELE

La concursuri au participat 50 străjeri și 10 premilitari din Poiana Țapului și împrejurimi și s'au înregistrat următoarele rezultate :

COBORARE

2000 m. pentru străjeri între 12—14 ani

I. Vizenek Ican 3'11.
II. Socol Const.
III. Smărăndescu și Grigorescu C.

SKY-FOND

pentru străjeri între 14—16 ani. Dotat cu cupa Străjii Țării

I. Sârbu Ioan 9'21"
II. Deneș Gabor
III. Vizenek Alexandru.

SKY-FOND

pentru premilitari

I. Popa Alexandru 53'25"
II. Mihăilescu
III. Ciobanu.

Primii trei clasați sunt toți din Bușteni, primul din Poiana Țapului sosind Radu Alexandru.

UN CONCURS REUȘIT DIN TOATE PUNCTELE DE VEDERE

Concursul a fost cum nu se poate mai reușit din toate punctele de vedere, contribuind în largă măsură la propaganda pentru sport în rândurile tineretului.

Grație sprijinului Oficiului de Turism local și muncii depusă de membrii comisiei tehnice, organizarea a fost cu adevărat impecabilă.

Timpul, excepțional de frumos a contribuit în măsură egală la succesul concursurilor.

Cupele donate de d. Comandant al Străjii Țării d-na Th. Sidorovci, de d. director Cristian Ionescu și Oficiul de Turism au răsplătit eforturile concurenților și i-au încântat pe toți.

După terminarea probelor, d. director Cristian Ionescu a vorbit din partea d-lui Radian ministrul Propagandei, iar d. maior Dimăncescu, a mulțumit tuturor pentru concursul dat în vederea reușitei probelor.

PATRU STRĂJERI AU CONCURAT PE SKYURI CONFECȚIONATE DE EI

Ca o notă specială a acestui concurs, remarcăm că patru din străjerii ce au concurat azi, au utilizat skyuri confecționate de ei în atelierul Stolului Poiana Țapului.

Cercul de ptinaj Cluj a rezistat onorabil echipei Ferencvaros

Oaspeții, obosiți, n'au câștigat decât cu 2-0 (1-0, 0-0, 1-0)

Cluj, 14 (prin telefon). — Echipa maghiară de hockey pe ghiață Ferencvaros a jucat azi la amiază în localitate un match amical cu echipa Societății de Patinaj Cluj.

Ooaspeții au jucat foarte frumos și au câștigat pe merit cu 2:0 (1:0, 0:0, 1:0).

Matchul a fost condus de d-nii dr. Hirsch și Békey și s'a disputat pe patinoarul S. P. C.

Vremea, foarte frumoasă și temperatura scăzută (—7°), a atras la patinoar circa 1500 spectatori.

FERENCVAROS DOMINA DE LA INCEPUT

Chiar dela începutul jocului, oaspeții se instalează în terenul advers și țin poarta gazdelor sub un bombardament continuu. Portarul clujean dr. Biro, într'o formă admirabilă, apără însă peste așteptări.

In minutul 13, dr. Blazsejowsky se strecoară totuși prin apărarea gazdelor și din apropiere, înscrie imparabil.

CIUCA RATEAZA EGALAREA

Repriza a doua a jocului găsește pe localnici deslănțuiți. Ciucă trece prin toată echipa adversă și dela 2 metri trage puternic... în patina portarului. De aici puckul sare în bară și iese afară.

In ultima repriză Ferencvaros atacă disperat și cu succes, întrucât în minutul 13 se produce o învălmășeală în fața porții lui Biro. Puckul ajunge la Gergely II, care trage dela 10 metri, stabilind rezultatul final.

CUM AU JUCAT

Cel mai bun om de pe teren a fost Biro, portarul local, care a apărat în situațiuni autentice vedete. S'au mai remarcat fundașul Reiner și Ciucă.

Dela învingători dr. Gergely II, dr. Blazsejowsky și Pálfalvy au fost cei mai buni.

FORMAȚIILE

Cele două echipe au aliniat următoarele efective :

FERENCVAROS : Kneusel—dr. Fenesy, Pálfalvy—Jorda, dr. Gergely II, dr. Blazsejowszky—Háray, Senuyei, Erdődy.

C. P. CLUJ : dr. Biro—Roșca, Reiner—Meszaros, Pusztay, Ciucă—Dóczy, Antoni, Várhelyi.

Campionatele de patinaj artistic ale Ungariei

Frații Szekrenyessy învinși la perechi

Budapesta, 14. — **Pe patinoarul BKE au luat sfârșit azi la amiază campionatele de patinaj artistic ale Ungariei.**

La domni, în lipsa lui Tertak, campionatul a revenit tânărului Kallay, iar la doamne din duelul dintre surorile Botond, d-ra Eva Botond a cucerit supremul titlu.

Surpriza campionatelor a fost înregistrată la proba rezervată perechilor. Frații Szekrényessy, campioni ani deărândul și considerați ca unul din cele mai bune cupluri din lumea întreagă, au fost învinși de perechea Szilassy—Kertész.

Rezultatele :

DOAMNE : 1. Eva Botond 373,7 (5); 2. Georgette oBtond 367,98 (10); 3. Eva Saary 336,72 (15); 4. Marta Popp; 5. A. Séchy.

DOMNI: 1. K. Kallay 391,54 (5); 2. E. Kiraly 378,53 (10).

PERECHI: 1. Szilassy—Kértesz 11,80 p.; 2. Frații Szekrényessy 10,96 p.

Gloria C.F.R. va juca Duminică la Iași

GALAȚI, 14 — Secția de hockey a clubului Gloria C. F. R. din localitate va juca Duminică 21 Ianuarie la Iași.

B. K. E. învins cu 5-1 la Milano

Milano, 14. — Echipa BKE din Budapesta disputând azi un match cu echipa orașului Milano, a fost învinsă cu scorul 1:5 (0:3, 0:2, 1:0).

Buletinul meteorologic sportiv O. N. T.

PREDEAL. — Grosimea zăpezii 65 cm., cerul parțial acoperit. Temperatura —8°. Zăpadă prăfuită, favorabilă pentru sky și ascensiuni. Vizibilitatea 10 km.

SINAIA (cota 1.400). — Grosimea zăpezii 36 cm., cerul parțial acoperit. Temperatura —7°. Zăpadă vizuită, favorabilă pentru sky și ascensiuni. Vizibilitatea 4 km.

BUȘTENI. — Grosimea zăpezii 32 cm., timp frumos. Temperatura —10°. Zăpadă cu crustă întărită, favorabilă pentru sky, dar nefavorabilă ascensiunii. Vizibilitatea 4 km.

VATRA DORNEI (Parcul Stațiunii). — Grosimea zăpezii 22 cm., timp frumos. Temperatura —15°. Zăpadă prăfuită, favorabilă pentru sky și ascensiuni. Vizibilitatea 20 km.

CABANA SUHARD (Vatra Dornei).—Grosimea zăpezii 44 cm., timp frumos. Temperatura —16°. Zăpadă prăfuită, favorabilă pentru sky și ascensiuni. Vizibilitatea 20 km.

SIBIU (Sanatoriul Plămâni). — Grosimea zăpezii 50 cm., timp frumos. Temperatura —8°. Zăpadă prăfuită, favorabilă pentru sky și ascensiuni. Vizibilitatea 10 km.

POIANA ȚAPULUI (Pensiunea Crivăț). — Grosimea zăpezii 40 cm., timp frumos. Tepmeratura —12°. Zăpadă prăfuită, favorabilă pentru sky și ascensiuni. Vizibilitatea 20 km.

Ping Pong

Concursul A. S. C. Energia

Radu Nicolae și Lupovici au câștigat probele zilei

Eri s'a disputat în sala Energia un concurs de ping-pong organizat de gruparea cu același nume.

Concursul era deschis jucătorilor de cat. III și începători.

In numeroasa asistență am remarcat pe d-nii : Gaston Adelstein, Lucian și Kindler membri ai Biroului Federal.

La cat. III, primul s'a clasat S. Lupovici urmat de Paill Ludovic. In locurile următoare s'au clasat Tischler și Otto Lupovici.

La categoria începătători, victoria a revenit talentatului jucător Radu Nicolae, urmat de Katz.

In rest, S. Lupovici și Ion Georgescu s'au dovedit cei mai buni. Organizarea excelentă și concurenții numeroși a fost caracteristica zilei.

REZULTATELE TECHNICE

Categoria III

Turul I

Tischler b. Klein 21—16; 25—23.
S. Lupovici b. Katz Marcel 23—23 ; 21—12.
Otto Lupovici b. Hellenbrand 21—16; 24—22.
Paill Ludovic b. Kalmanovici 21—10 ; 22—20.

Turul II

S. Lupovici b. Tischler 23—21 ; 16—21 ; 21—12.
Paill Ludovic b. Otto Lupovici 21—19; 21—15.

Finala

S. Lupovici b. Paill Ludovic 21—19; 20—22; 21—17.

INCEPĂTORI

Katz M. b. Eskenazy 21—18; 21—16.
Oct. Georgescu b. Hellenbrand 21—18; 21—18.
S. Lupovici b. Buracu, 21—19 ; 18—21; 21—13.
Banuș b. Kalmanovici 21—15; 13—21; 21—16.
Baruch b. Dernier 21—14 ; 21—13.
Radu Nic. b. Otto Lupovici 18—21; 21—14; 21—11.
Ion Georgescu b. Heinricson 21—11; 21—19.

Turul II

Katz b. Oct. Georgescu 21—18; 21—16.
S. Lupovici, b. Banuș 20—22; 21—16; 21—11.
Radu Nic. b. Baruch 24—22; 23—21.
I. Georgescu b. Ionescu 21—18 ; 21—10.

Turul III

Katz b. Lupovici 18—21; 21—19; 21—13.
Radu Nic. b. Georgescu 24—22; 21—13.

Finala

Radu Nicolae b. Katz 21—18; 19—21; 21—18.

ATLETISM

Noui recorduri atletice în Japonia

Tokio. — Ultima reuniune atletică a anului 1939 s'a desfășurat în ultima săptămână a lunei Decembrie și s'a bucurat de participarea unui număr impresionant de atleți, a dat câteva excelente recorduri, printre cari și câteva recorduri.

Iată rezultatele cele mai bune: *10.000 m.* Murakoso 31:22. *Înălțime :* Okamoto 194 cm. *400 m. garduri :* Oda 56 sec. *10.000 m. mars :* E. Wada 49:15 (record japonez).

La concursurile rezervate doamnelor s'au obținut deasemenea două noui recorduri :

GREUTATE : d-ra Rojima 12:99 (1) (record japonez).

INALȚIME : Iamanchi 157 cm. (record japonez).

„Vulturașul" reapare

Gruparea și-a reales un nou comitet, pentru a păși la lucru

Dispărută de câțiva ani din mișcarea sportivă, gruparea apendice a liceului C. F. R. Aurel Vlaicu, își anunță din nou apariția.

Este o veste care trebuie să bucure pe acela cari cu trei ani în urmă admirau eforturile pe care le făcea această modestă grupare, pentru popularizarea sportului în genere și a atletismului în special, în rândul elevilor liceului mai sus numit.

Din cauze pe cari nici azi nu le-am putut afla, din senin grupurea a încetat să mai activeze, sistare care părea că-i fără apel.

Creiatorul ei, neobositul profesor Valentin Orășanu ne-a adus vestea îmbucurătoare că Vulturașul își reîncepe activitatea pusă la„ dosar acum doi ani.

UN NOU COMITET

In dorința de a păși pe un drum bun, s'a reales un comitet sub președinția d-lui Pompiliu Constantinescu, un nume puțin cunoscut în mișcarea ncastră sportivă.

Și totuși, d-sa, din umbră, este un admirator și susținător fervent al tuturor sporturilor și tocmai aceste calități l-au adus în fruntea acestei grupări.

Comitetul pe anul școlar 1939/1940 are următoarea configurație:

Președinte: Pompiliu Constantinescu; vice-președinți: Ioan Nanu, Orășanu Valentin; secretar: Onea Bogdan; casier: Stoica Ioan; membrii: Chivulescu Laurențiu, Chiriac Ioan, Slavici Alexandru, Teodorescu Mihai, Volceanov Gheorghe și Jamgoci Gheorghe.

Președintele secției de Atletism: Pompiliu Constantinescu, director technic Valentin Orășanu.

GRUPAREA VA AVEA NUMEROASE SECȚIUNI

In planul de lucru pe care și l-a alcătuit noul comitet e prevăzută crearea următoarelor secțiuni: atletism, basket și volley ball, ping-pong, football și canotaj.

Blenoragia...

Constituie un adevărat flagel social. Este o maladie gravă, infecțioasă, ale cărei efecte se extind asupra sistemului nervos. Se știe că reumatismul blenoragic poate lăsa în articulațiile ce le-a atins întepeniri incurabile; Ea este la originea adenomiomului, al prostatei care otrăvește zilele de bătrânețe ale atâtor persoane!

Multe tratamente au fost propuse pentru a se combate blenoragia: Pagéol a cules toate sufragiile.

Eficacitatea sa este incomparabilă pentru a aseptiza căile genito-urinare. Pagéol calmează durerile, ușurează micțiunile; este agentul suveran al mucoaselor ulcerate.

La farmacii și droguerii

CICLISM

„Pedala Bucureșteană" începe activitatea

Asociația sportivă „Pedala Bucureșteană" de sub prezidența d-lui avocat Ionel Teodoreanu va ține adunarea generală ordinară pe anul 1940, Miercuri 24 Ianuarie a. c., în casele d-lui I. Teodoreanu la orele 21 precis. La ordinea de zi vor fi:

a) Constituirea noului comitet.

b) Alcătuirea programului de activitate.

c) O hotărîre definitivă în privința editării unei reviste de ciclism „Pedala".

Cu această ocazie „Pedala Bucureșteană" adresează un apel călduros tuturor sportivilor de elită din București ,pentru a lua parte la ședință, aderând astfel la o vigurosă mișcare de înălțare a ciclismului, sport de utilitate națională.

Așa dar, tuturor oamenilor de bine cari iubesc sportul cu adevărat românesc le dăm întâlnire în seara sărbătoririi Unirei Principatelor, în strada Română, nr. 55 (Alee).

SCRIMA

Berlin a învins Praga la scrimă

Praga, 14. — Matchul de scrimă între echipele selecționate ale orașelor Berlin și Praga a rezultat victoria echipei germane.

Rezultatele înregistrate sunt:
Floreta: Berlin—Praga 11 : 5.
Spada : Berlin—Praga 9 : 6
Sabie : Berlin—Praga 11 : 5.

HUMOR...

LOGODNICA FOOTBALLISTULUI: — Ca dar de Anul nou, scumpul meu mi-a trimes acest delicios portret al lui...

(„Calcio illustrato")

PAGINA HIPISMULUI

Ieri la Băneasa Trap

Grajdurile Sterea și Tassopol, au câștigat câte două alergări

Pan Worty a raportat 228 pentru 10

Frigul a fost eri la Băneasa-Trap, puțin mai aspru, totuși destul de insistent. Rezultatele înregistrate au fost în parte, cele așteptate. Cu excepția lui Pan Worty, au câștigat caii cu primă sau a doua șansă.

Câte două victorii au repurtat grajdurile Sterea și Tassopol. In comptul primei formațiuni au câștigat Hanibal II și Mohor, iar culorile secundei au fost duse la victorie de Vuet și Ducesa.

Dintre profesioniști, s'au remarcat Szabo și Tassopol.

Surpriza zilei a furnizat-o Pan Worty, în premiul Alexandreni.

CUM S'A DESFAȘURAT CELE ȘAPTE ALERGARI ALE ZILEI

In *premiul Alba*, Vuet a pus stăpânire pe cursă după prima parte a parcursului, singurul lui adversar fiind Zenit, iar Hollo nefiind nici un moment periculoasă. Vuet avea, teoretic, o șansă destul de frumoasă, pe care a ratificat-o și pe teren. Zenit s'a comportat onorabil, dar mai mult nu i se putea cere.

Columbus a confirmat valoarea marcată în alergarea câștigată de Pinkerton și a terminat victorios în *premiul Arciz*. Pentru pariu, Năluca a câștigat cu destul noroc, pentrucă atunci când un adversar se arăta mai periculos, galopa. Cazul lui Ulm și al iepei Speranța.

Vrăjitor s'a războit pe tot parcursul cu Furor, în *premiul Adâncata*, restul concurenților fiind figuranți. Doar pe a doua parte Jack s'a apropiat de Vrăjitor și Furor, dar alergarea se terminase. Vrăjitor a fost avantajat în cea mai mare măsură de faptul că proba a comportat 1700 de metri, pentrucă altfel s'ar fi stins — începuse chiar să dea semne de oboseală.

Ducesa a câștigat ușor *premiul Amazone B*. Mergând excelent pe prima parte, s'a apropiat de Catinca, și pe al doilea kilometru a depășit-o. Blondella a terminat tare, dar Ducesa acumulase avantajul necesar victoriei. Din restul concurenților, niciuna nu merită a fi remarcată.

Rota a condus pentru puțin timp în *premiul Apollo*, fiind depășită de Prokator și Hannibal II. Apoi pensionarul grajdului Sterea a trecut în frunte și nu a mai putut fi ajuns. In linia dreaptă, Gondolat II s'a apropiat, dar nu a lăsat totuși impresia unei forme prea bune. Szabo a utilizat cu Hanibal II, cea mai bună tactică.

Pan Worty și-a însușit *premiul Alexandreni*, cu manifestă ușurință. A dispus, la egal, de Brenn și Călin, după ce într'o alergare anterioară, nu se văzuse, primind dela Brenn 60 de metri. Este adevărat că Brenn a galopat de trei ori, dar aceasta nu scuză intervertirile de formă ale lui Pan Worty. I s'au cerut explicațiuni lui Borisiac, care a invocat faptul că de data aceasta a avut colți noui. Borisiac nu este la prima lui performanță de acest fel. I s'a mai ridicat licența, pentru cursele neregulate ale Pușei.

Mohor a trecut în fruntea plutonului, în *premiul Andrășești*, din primul ocol. Singurii lui adversari au fost Peter Worty și Elena. Primul a galopat de câte ori a fost mai periculos, iar Elena a avut porțiuni neegale, uneori mergând tare, iar alteori negăsindu-și picioarele.

Rezultatele technice

23. Premiul ALBA — Condiție (1/5)
(10,25) 9000, 2300, 1000, 700 lei

21	VUET	1	2160	3.22	1.33[5]	Tassopol	29	18
21	Zenit	2	2140	23[7]	35[3]	Fischer	62	102
6	Spic	3	2160	25[4]	35[1]	Ghinea	42	48
21	Busuioc	4	2160	28[9]	36[7]	Teofil	177	350
932	Hollo		2140	29	37[7]	Dobrescu	28	33
21	Zvon		2140	31[3]	38[7]	Iurca	93	137[1]

[1]) Dist. VI pt. mers neregulat

VUET (Wapiti și Rezi) aparține d-lui T. Tassopol și este antrenat de proprietar.

Primă lei 900 d-lui maior P. Petrovici, crescătorul armăsarului Vuet.

Cotele: Tribună 29; 20 26. Peluză 18; 24, 36.

24. Premiul ARCIZ — Condiție (1/1)
(10,52) 9000, 2300, 1000, 700 lei

19	COLUMBUS	1	1788	2.55[6]	1.38[7]	Fischr	—	—
17	Năluca	2	1700	57	44[1]	Tassopol	64	55
18	Speranța	3	1720	57[3]	43[1]	Iurca	100	111
18	Bănuța	4	1760	59[6]	42	T. Marcu	65	82
17	Ikar		1680	3.01[7]	48[2]	Borisiac	64	60
933	Uraca		1680	04[1]	49[6]	Zabelin	429	380
18	Iarba		1780	05[7]	44[3]	Lucan	328	122
836	Dreapta		1700	07[4]	50[2]	Raymer	205	131
18	Uria		1740	14[1]	51[8]	Moldovan	429	380
2	Lut		1740	15[6]	52[4]	Gaidaev	197	223
17	Ulm		1720	2.57[1]	43	Vorcnin	24	26[1]
897	Fusta III		1700	3.04[9]	48[3]	Ghinea	76	95[3]

[1]) Dist. III pt. galop sosire
[2]) Dist. VIII pt. galopuri repetate

COLUMBUS (General Hanover și Colombine) aparține d-lui G. Adem și este antrenat de L. Grünwald

Primă lei 900 d-lui G. Adem, crescătorul armăsarului Columbus.

Cotele: Tribună 64; 27, 40, 25. Peluză 55; 20, 49, 38.

Event: Tribună 243. Peluză 193:10 lei.

25. Premiul ADÂNCATA — Handicap
(11,19) 9000, 2300, 1000, 700 lei

11	VRĂJITOR	1	1700	2.51[6]	1.40[9]	Voronin	27	23
17	Furor	2	1700	51[3]	41[1]	Dumitrescu	—	—
15	Jack	3	1800	54[4]	36[9]	Fischer	28	27
8	Cavaler	4	1760	59[6]	41[5]	Gram	73	123
22	Don		1800	59	39[4]	Seliuc	49	47
934	Puica		1760	3.00[9]	42[8]	Toderaș	305	414
927	Domnito		1760	01[8]	43[3]	Raymer	116	160
934	Elișor		1720	03[6]	46[7]	Gaidaev	122	123
8	Fudul		1760	00[6]	42[6]	Ghinea	—	—[1]

[1]) Dist. VI pt. galopuri repetate

VRĂJITOR (Sudan și Vraja II) aparține grajdului Emwe și este antrenat de M. Pavlic.

Cotele: Tribună 27; 16, 17. Peluză 23; 17, 15.

26. Premiul AMAZONE B. — Handicap
(11,45) 12.000, 3700, 1500, 800 lei

923	DUCESA	1	2140	3.20[6]	1.33[7]	Tassopol	39	48
12	Blondella	2	2160	21[5]	33[3]	T. Marcu	79	84
935	Catinca	3	2100	23[4]	36[9]	Ghinea	54	64
20	Nation	4	2160	23[9]	34[4]	Gaidaev	24	24
13	Katy Caid		2160	26[1]	35[4]	Corol	24	27
13	Kanada		2160	24[4]	34[6]	Szabo	24	24[1]

[1]) Dist. V pt. galop sosire

DUCESA (Centurion Molodoi și Dame) aparține d-lui T. Tassopol și este antrenată de proprietar.

Cotele: Tribună 39; 21, 25. Peluză 48; 23, 27.

Event: Tribună 241. Peluză 143:10 lei.

27. Premiul APOLLO — Condiție
(12,10) 10.000, 3000, 1200, 800 lei

12	HANNIBAL II	1	1740	2.36[3]	1.30[1]	Szabo	16	18
866	Gondolat II	2	1780	38[1]	28[3]	Gaidaev	16	18
22	Rota	3	1720	38[4]	32[2]	Raymer	27	29
22	Prokator	4	1740	38[3]	31[3]	Fischer	34	26

HANNIBAL II (David Axvorthy și Gudrun) aparține Grajdului Sterea și este antrenat de J. Marcu.

Cotele: Tribună 16; 14, 14. Peluză 18; 15, 18.

Event: Tribună 121. Peluză 175:10 lei.

28. Premiul ALEXANDRENI — Performanță
(12, 38) 10.000, 3000, 1200, 800 lei

19	PAN WORTHY	1	2120	3.23[4]	1.35[9]	Borisiac	228	222
19	Brenn	2	2120	25[5]	36[9]	Voronin	19	22
933	Călin	3	2120	25[7]	37	Dobrscu	29	26
19	Makrele	4	2160	33[4]	38[3]	Fischer	50	40
14	Tufănica		2180	36[5]	38[3]	Gaidaev	116	93
22	Sultana		2160	43[3]	43[3]	Zabelin	200	293

PAN WORTHY (Volo Worthy și Palika) aparține S. și N. Iarosch și este antrenat de P. Borisiac.

Primă lei 1000 d-lui I. Franc, crescătorul armăsarului Pan Worthy.

Cotele: Tribună 228; 70, 18. Peluză 222; 69, 18.

Event: Tribună 933. Peluză 2000:10 lei.

29. Premiul ANDRĂȘEȘTI — Handicap
(13,05) 9000, 2300, 1000, 700 lei

14	MOHOR	1	1700	1.46[1]	1,38[5]	Szabo	30	30
15	Elena	2	1720	46[6]	37[4]	Brânzea		—
16	Peter Worthy	3	1740	47[7]	36[4]	Tassopol	73	62
22	Voința	4	1760	47[8]	35[3]	Gaidaev	38	46
14	Sonora		1700	49[6]	39[6]	Zabelin	31	31
22	Peter Gordon		1720	51[8]	39[9]	Crotenco	57	50
14	Jeles II		1700	53[4]	46[1]	Strijiniuc	259	304
19	Livada		1700	—	—	Toderaș	73	62[1]
16	Redea		1700	—	—	Dobrescu	31	31[2]

[1]) Dist. VIII pt. galopuri repetate
[2]) Dist. pt. mers neregulat

MOHOR (Gordon Peter și Muzsika) aparține Grajdului Sterea și este antrenat de J. Marcu.

Cotele: Tribună 30; 16, 21, 17. Peluză 30; 12, 13, 13.

Tobruc a câștigat ieri la Neapole, Premio Partenopea

NEAPOLE, 14. — Azi s'a fugit în localitate Premio Partenopea, alocat cu 15.000 lire. Este prima probă importantă de galop a anului, care s'a fugit la Neapole.

Victoria i-a revenit lui Tobruc, încălecat de Guvellini.

El a dispus de Manca cu două lungimi. La alte două lungimi a sosit Marcella.

INFORMAȚII

ERI LA BANEASA TRAP

● Au fost distanțați:

Zvon, în premiul Alba, pentru mers neregulat.

Ulm, în premiul Arciz, dela locul al treilea, pentru galop la sosire.

Fusta II, tot în premiul Arciz, pentru galopuri repetate.

Fudul, în premiul Adâncata, pentru galopuri repetate.

Kanada, în premiul Amazone B, pentru galop la sosire.

Livada, în premiul Andrășești, pentru galopuri repetate.

Redea, tot în premiul Andrășești, pentru mers neregulat.

● AU fost amendați:

G. GHINEA, cu 100 lei, pentrucă un însoțitor din serviciul său nu a avut legitimație.

E. FISCHER, T. TASSOPOL și d. P. VELLUDA cu câte 100 lei, pentrucă pensionarii lor nu s'au prezentat la timp în padock, în premiul Alba.

T. TASSOPOL, cu 100 lei, pentrucă Năluca a alergat sub culori schimbate, în premiul Arciz.

J. MARCU, cu 100 lei, pentrucă Hanibal II și Gondolat II au concurat în premiul Apollo, cu eșarfe de aceeași culoare.

● S'A ridicat licența pe o zi de curse (21 Ianuarie) băiatului de grajd I. Moldovanu, pentru atitudine necuviincioasă față de un antrenor.

● LA event s'au plătit cotele:

TRIBUNA

Vuet — Năluca 243.
Vrăjitor — Ducesa 241.
Ducesa — Hanibal II 121.
Hanibal II—Pan Worty 933.

PELUZA:

Vuet — Năluca 193.
Vrăjitor — Ducesa 143.
Ducesa — Hanibal II 175.
Hanibal II- Pan Worty 2000.

● **JOCUL AUSTRIAC, care s'a ridicat la 61.806 lei, s'a închis, după alergarea a șasea, câștigată de Pan Worty.**

Un proect grandios;

Electrificarea hipodromului Băneasa-Trap

In lupta pe care o duce, pentru promovarea trapului românesc, Societatea Hipică Română de Trap, studiază actualmente electrificarea hipodromului Băneasa Trap.

Trebuie să recunoaștem că faptul ar fi extraordinar, dacă s'ar realiza. Reuniunile de noapte, care eventual s'ar putea organiza, ar constitui un punct de atracție important.

Măsuri drastice, contra bookmackerilor clandestini

Cu ocazia ultimului comitet al Jockey Clubului, s'a luat în discuție și chestiunea bookmackerilor clandestini.

Forul conducător al galopului nostru consideră această problemă ca o adevărată plagă, contra căreia se vor lua cele mai drastice măsuri.

Afară de faptul, că celor prinși li se va interzice accesul pe hipodrom, nu este exclus ca să se deschidă și acțiune publică, contra lor.

DIVERSE

● **D. CIOLAC, membru în comitetul Societății Hipice Române de Trap, a intrat în convalescență. Din partea noastră, cea mai grabnică însănătoșire.**

● ASTAZI, la secretariatul Societății Hipice Române de Trap, se publică distanțele, în handicapul opțional *I. Marcenco*, deschis trei anilor.

● PENSIONARII contesei Benckendorf vor rămâne la odihnă până la jumătatea lunei viitoare, după care vor reapare în probele publice.

Situația conducătorilor

Fischer	4	Litviniuc	1
Szabo	3	Seliuc	1
Grünwald	3	Lucan	1
Gaidaev	3	Gram	1
Tassopol	2	Szabo	1
Voronin	2	Dobrescu	1
Pavlic	1	Corol	1
Ghinea	1	Raymer	1
Brânzea	1	Crotenco	1
Thal	1		

BOX

7 zile ne mai despart

de prima zi a campionatelor regionale

Regiunea „Bucegi“ va organiza în sala „Turda“

Mai sunt câteva zile, care ne desparte de campionatele regionale amatoare. Aceste campionate sunt așteptate ca în toți anii cu înfrigurare, de maeștri cât și de boxeuri, pentrucă este ziua „ce mare“ a lor care îi va consacra, și poate le va aduce un titlu.

Cei mai nerăbdători sunt începătorii care visează „zi și noapte“ aceste campionate, în dorința lor de a câștiga unul din titlurile puse în joc, în această mare probă anuală.

In săli se remarcă o mare activitate, unde fiecare maestru, își dăscălește elevii, învățându-i noi lovituri, cum să tragă cu stânga, cum trebue tras uppercutul și ce efect are după felul cum este tras, căci cea mai mică neatenție poate duce la înfrângerea lui.

Aceste campionate se anunță de pe acum ca un mare succes, prin mare participare de boxeuri, care întrec de data aceasta așteptările — în vremuri atât de vitregi pentru box, anunțându-se vre-o 120 de boxeuri.

La aceste, campionate și-a anunțat participarea și gruparea „Luceafărul“ din Roșiorii de Vede — o filială a „Luceafărului“ București, care ne dovedește că boxul a început să prindă roade și în provincie.

In acest campionat se vor întâlni boxeuri vechi, cu un mai bogat palmares la activul lor, s'au așa ziși „bătrânii vulpoi“ ai ringurilor, cu tinere speranțe, cari vor căuta să răstoarne „socotelile de acasă“ care nu se potrivesc cu cele din târg.

De data aceasta organizarea acestor campionate, a căzut în sarcina grupărei „Turda“ de sub conducerea renumitului maestru Zamfir Popazu.

Sala în care se vor organiza aceste campionate, este foarte mare, putând să adăpostească 1200 de persoane.

Aceste campionate se vor bucura de prezența d-lui avocat Alex. Canțuniari, Președintele F. R. Box-ului și Secretarul General al U. F. S. R.-ului, și a altor personalități marcante din viața sportivă a Capitalei.

Publicul doritor de spectacole pugilistice, are ocazia de a viziona reuniuni care reprezintă un mare interes pentru boxeurii participanți, cari vor căuta ca visul lor să se realizeze.

Organizarea acestor campionate, pe care le regizează gruparea „Turda“, constitue o măsură lăudabilă pentru maestrul Popazu, care în cele mai dificile cazuri, și-a dat concursul său pentru promovarea boxului amator, care se anunță un demn urmaș al boxului profesionist, de unde vom recruta viitoarele vedete.

Opinia publică sportivă așteaptă cu încredere aceste campionate, care vor fi o revelație a sezonului sportiv de iarnă.

Reuniunea de Sâmbătă seară dela Galați s'a amânat pentru 20 Ianuarie

Sâmbătă 13 Ianuarie urma să aibă loc la Galați o mare gală de box, organizată de gruparea Gloria CFR. Galați, cu concursul Asociației „Mielu Doculescu“ și „Turda“, ambele din București. Dar în momentul plecării, o veste laconică anunță amânarea galei pentru Sâmbăta viitoare, când va avea loc irevocabil.

Campionatul de box amator al Ungariei

Budapesta, 14. — *In cadrul campionatelor de box amatoare, pe echipe ale Ungariei, azi s'au înregistrat următoarele rezultate:*

BVSC-BSZKRT 9:7,
FTC-BTK 10:6,

Breack... stop... out...

● *Grigore Matei, pensionarul Asociației „Tirul“ ar dori să se întâlnească în campionatele amatoare cu Ludovic Sân Gheorghe, campionul național la „semi-mijlocie“.*

● *Boxeurii Ludovic Sân Gheorghe și Nic. Tinichez ambii din gruparea A. C. T. își satisfac serviciul militar, primul la reg. 1 Transmisiuni iar al doilea la reg. 7 Grăniceri. Participarea acestor boxeuri va fi o contribuție serioasă la programul campionatelor amatoare.*

● *Amatorul Marin Gaspar campionul național al României la „pană“ își va face reintrarea în Campionatele Regionale unde speră să-și mențină titlul.*

● *Revelația Campionatelor o va constitui Sipciu Petre, amatorul grupării „Turda“ anunțându-se un serios pretendent la cucerirea titlului.*

● *Surpriza grupării „Mielu Doculescu“ în campionatele amatoare, va fi Gică Constantinescu-Martac „omul cu joben și trabuc“ și care se antrenează cu bere, „Tony Galento al României“, care nu prea se sperie de adversar în ciuda celor 110 kg. pe care le poartă.*

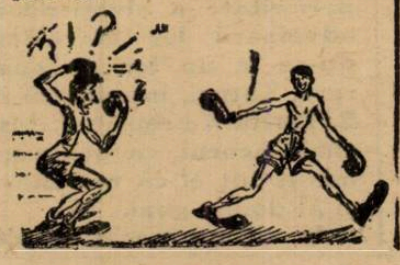

NEVRARGYL
Dr. BOUSQUET
CALMEAZĂ IMEDIAT DURERILE DE CAP și ORICE NEVRALGII
In cutii a 3 tablete și a 20 tablete

VOLLEY BASKET-BALL

Matchul Av. Sportiv-Macabi a salvat etapa a VI-a de un calificativ slab

Nici a șasea etapă a cupelor de iarnă nu merită un calificativ bun, deoarece calitatea matchurilor disputat a fost foarte slabă, fapt ce ne face să ne încredințăm că volley-ballul, atât masculin, cât și femenin, este într'un accentuat declin, ci nu trece numai printr'o sclipire de „formă“. Dar această chestiune necesitând a fi studiată mai amănunțit, o lăsăm pentru mai târziu.

Iată acum filmul jocurilor.

VOLLEY-BALL FEMENIN

Stadiul Român-E. F. A. 15-7; 4-15

E. F. A. trebuia să întâlnească echipa secundă a Stadiului. Cum însă garnitura primă nu a fost programată, a jucat ea astfel că partida a devenit echilibrată, jocul fiind acceptabil și de unde în primul set Stadiul Român a fost mai bun, în ... secund E. F. A., mult ma... gresivă, a arătat că poate juca și bine, fiind totodată eficace.

Sp. Studențesc-Venus 15-5; 15-6

Sportul Studențesc a avut o misiune destul de ușoară, căci în fața unei echipe fără trăgători, cum este Venus, nu putea decât să câștige.

Bonaparte-Crai Nou 15-0; 15-6

Un set alb și altul la 6, cred că este destul de elocvent, astfel că ne scutește de comentarii.

Caraiman-Monitorul Oficial 15-5; 15-8

După câteva „peripeții“ destul de interesante, Caraiman a reușit să joace în patru și chiar să câștige și astfel după multe emoții să-și însușească cele două puncte fără... emoții.

VOLLEY-BALL MASCULIN

Venus- Săgeata 15-5; 15-10

Săgeata a rezistat onorabil, dar nu putea face mai mult în fața „autoritarei“ formații a „negrilor“.

Bonaparte-Viitorul 15-8; 15-0

In primul set, Viitorul a arătat câteva lucruri frumoase și lăsa impresia că va da de furcă adversarilor. Dar o boală frecventă în rândul jucătorilor noștri tineri, aceea de „vedetă“, a împiedicat pe „lăzărești“ să facă mai mult, căci s'au găsit printre aceștia câțiva ca Ionescu, care pentru diferite ambiții personale, au făcut ca randamentul echipei să fie cu mult micșorat.

Bonaparte, deși în formație cu majoritatea noilor achiziții, nu a arătat prea mult, chiar setul la zero nefiind o „performanță“.

Viforul Dacia-Vergu 15-11; 6-15

Un joc acceptabil, pe care nici o echipă nu merită să-l câștige, astfel că rezultatul de egalitate este cel mai nimerit. Totuși remarcăm o mai mare siguranță la Vergu.

Crai Nou-E. F. A. 15-5; 12-15

E. F. A. se interesează prea puțin de volley-ball. Rezultatul de eri o dovedește, dar în acelaș timp nu scade cu nimic din meritele Crai Noului.

Tirul-Radu Vodă 15-0; 15-0

Radu Vodă a dovedit din nou „seriozitatea“ sa, neprezentându-se.

Av. Sportiv-Macabi 9-15; 15-6

Singurul match „tare“ al zilei, a corespuns așteptărilor în ce privește spectacolul.

Aceasta nu înseamnă că nu putea fi mai bine, dar Macabi numai în cinci, și Avântul mai slab ca altă dată, ne-au privat de ceva superior.

In privința rezultatului de egalitate, putem să spunem că este real, dar ar fi putut fi în favoarea Avântului. Acesta, însă, nu a știut să insiste suficient.

Pebe-Cărămidarii de jos 15-6; 15-7

Pebe a jucat mai bine și merită scorul, căci adversarul a făcut prea multe greșeli „copilărești“.

Aurora-Caraiman 15-8; 15-8

Aurora cu o formație acceptabilă, a câștigat destul de ușor, căci Caraimanul nu a știut decât să se apere, și nici aceasta nu a făcut-o prea bine. In ce privește acțiunile, majoritatea lor s'au sfârșit în plasă sau pe... pereți.

BASKET-BALL MASCULIN

Viforul Dacia-Macabi 33-21

Macabi a prezintat o echipă mult schimbată în rău. Noroc că nici adversarii nu au fost prea buni, căci altfel scorul ar fi luat proporții... îngrijorătoare.

Bonaparte-Delavrancea 59-29 (25-23)

După diferitele „svonuri“ ce circulă de câtva timp, svonuri ce prevesteau un Bonaparte „grozav“, ne așteptam ca Delavrancea chiar în formație completă, să servească drept un simplu partener de antrenament. Dar lucrurile s'au petrecut cu totul altfel, căci deși Delavrancea a contat numai pe trei din jucătorii primei formații, a fost în primul „time“ un adversar chiar periculos.

Explicația este că Bonaparte nu s'a înțeles suficient, ceeace între jucători ce se pretind nu se admite chiar când joacă prima oară împreună.

E. F. A.-A. S. F. B. U. 13-8 (8-8)

Formația Băncii Urbane, a debutat eri printr'un match de basket-ball.

Numai cu un singur antrenament drept pregătire, putem spune că s'a comportat mulțumitor. Formația de juniori a E. F. A.-ei a surprins prin jocul de bună calitate prestat, și dacă adversarul nu era atât de „agresiv“, ar fi putut câștiga mai detașat.

V. S. C.-A. C. T. 99-22 (45-14)

După un început slab, V. S. C.-ul și-a revenit puternic și grație unei excelente precizii la coș, a reușit să se apropie de „sută“. A. C. T.-ul a avut o formație nouă, care s'a „pierdut“ curând.

— gh. epuran —

G. U. F. Milano din nou învins

MILANO, 14. — In cadrul campionatului național de basket s'au înregistrat următoarele rezultate:

Giordana—G.U.F. Pavia	37:35
Reyer—Pirelli	34:21
Pariolli—Lazio	37:33
Triestina—G.P.F. Milano	27:24
Borletti—Virtus	32:20

Echipe naționale de juniori în „Cupa Bazinului Dunărean"...

Noua competiție va fi inaugurată la 19 Mai de matchurile România-Ungaria...

...dacă Jugoslavia va refuza să joace la 31 Martie

Budapesta, 14 (prin telefon). — Lucrările conferinței C. E. C. au continuat și azi.

In privința competiției Cupei Europei Centrale nu s'a mai luat nicio hotărîre. S'a decis numai ca discuțiile privitoare la Cupa Europei să fie încheiate la conferința dela 9 și 10 Martie, care se va ține după toate probabilitățile, la Praga.

CUPA BAZINULUI DUNAREAN DEFINITIV ACCEPTATA

Lucrările dintre delegații Românieî, Ungariei și Jugoslavia, referitoare la Cupa Bazinului Dunrăean, au condus în schimb la un acord definitiv.

In competiția aceasta cele trei țări vor participa fiecare cu câte trei echipe: reprezentativa A, echipa națională secundă și selecționata națională de juniori.

Echipele de juniori vor juca întotdeauna în deschidere la partidele dintre primele echipe naționale.

Regulamentul și statutul competiției au fost date spre alcătuire federației maghiare.

Tot M. L. Sz. va face și programul, pe care îl va supune spre ratificare la conferința de la 9 și 10 Martie.

INAUGURAREA NOUII COMPETIȚII SE VA FACE LA 19 MAI

Inaugurarea competiției CUPEI BAZINULUI DUNAREAN se va face la Budapesta, la 19 Mai, când România A întâlnește Ungaria A.

In match de deschidere vor juca echipele naționale de juniori. La aceiași dată joacă la București echipele naționale secunde. Revanșa se va disputa în toamnă.

Matchurile acestea fusese angajate ca partide amicale. Incadrate în această nouă competiție interesul lor a sporit simțitor, desigur.

MATCHUL DELA 31 MARTIE IN CADRUL „C. B. D." ?...

Delegatul României, la conferința dela Budapesta, d. Liviu Iuga, a tratat cu d. Kika Popovici ca matchul România-Iugoslavia dela 31 Martie să se dispute în cadrul „C.B.D.".

Altfel, ar urma ca să jucăm trei matchuri cu Jugoslavia.

Tratativele nu au dus la nici un rezultat.

D. K. Popovici a declarat că sârbii nu pot juca acest match în cadrul nouii competiții nefiind pregătiți.

Un răspuns definitiv îl va da la conferința dela Praga.

Se pare că federația jugoslavă va propune ca în cadrul competiției să se dispute matchul de juniori România-Jugoslavia, dela Belgrad.

SFARȘITUL CONFERINȚEI

Conferința a luat sfârșit printr'un banchet oferit de ministrul cultelor, reprezentat de baronul Iuliu Wlassich.

La acest banchet a asistat și d. N. Horthy junior, fiul regentului Ungariei.

In cursul zilei de azi delegații părăsesc Budapesta.

Italia a învins Ungaria la tennis cu 3-2

Torino, 14. — Pe terenul acoperit Pelerina a luat sfârșit azi după amiază, matchul amical de tennis, jucat după regulile cupei Davis, între echipele Italiei și Ungariei.

Dintre cele două simpluri, ambele echipe au câștigat câte unul, astfel că întâlnirea s'a terminat cu victoria gazdelo, la scorul de 3:2.

Rezultatele de azi au fost:

Romanoni b. Szigeti 6:0, 4:6, 6:3, 3:6, 6:2.

Asboth b. Cucelli 4:6, 6:3, 6:0, 8:6.

71-0!!...

„Amatori-Rugby" a sdrobit pe învingătorii Stadiului Român

A început returul campionatului italian de rugby

ROMA, 14. — Astăzi a început returul campionatului național de rugby. In prima etapă s'au înregistrat următoarele rezultate:

G. U. F. Milano—G. U. F. Torino 3—0 (0—0)
G. U. F. Milano—G. U. F. Torino 14—13 (3—10)
Amatori Rugby—G. U. F. Napoli 71—0 (33—0)
G. U. F. Firenze—G. U. F. Roma 15—3 (10—0)

CLASAMENTUL

Amatori	8	8	0	0	262: 28=16	A. R. Torino	8	3 1 4 32: 55= 7
G. U. F. Milano	8	7	0	1	110: 31=14	G. U.F. Firenze	8	2 1 5 31: 84= 5
G. U. F. Torino	8	5	0	3	92: 53=10	G. U. F. Roma	8	1 0 7 23:100= 2
G. U. F. Parma	8	4	0	4	33: 90= 8	G. U. F. Napoli	8	0 2 6 9:151= 2

Budapesta a învins Kassa cu 11-3 (5-0, 4-1, 2-2)

Budapesta, 14. — Azi s'a jucat la Kassa matchul de hockey dintre reprezentativele orașelor Budapesta și Kassa. Echipa capitalei a câștigat cu categoricul scor de 11:3 (5:0, 4:1, 2:2).

Au marcat Miklós (5), dr. Margo (2), Ott (2), Háray și Szamosi, iar pentru învinși Forgács și Kis.

De data aceasta,

Hungaria a terminat la egalitate cu echipa națională a Greciei

ATHENA, 14. — Hungaria— care a învins Vineri selecționata Athenei cu 2—1 (1—0), punctele fiind marcate de Cseh, Titkos (H.) și Mighiakis (A.) — a jucat azi din nou cu selecționata Greciei.

După un joc înverșunat, în care fiecare echipă a avut conducerea câte o repriză, matchul s'a terminat la egalitate: 1—1. La pauză, Hungaria conducea cu 1-0.

Grecia a aliniat următoarea formație:

Rimbas-Gasparis, Malevris-Kritikos, Vaghiakakos, Maghiras-Vasiliu, Hagistavridis, Maropulos, Simeonidis, Tsoutsos.

NOUI OFERTE

Hungaria a primit oferte pentru a-și prelungi turneul.

După toate probabilitățile, echipa maghiară va juca la 16 Ianuarie cu selecționata Athenei, iar la 21 cu Pireu.

Un nou record mondial la natație

Amsterdam, 14. — Inotătoarea olandeză Styl a stabilit un nou record mondial la 100 yarzi brasse, realizând timpul de: 1 min. 13 secunde.

Vechiul record, deținut de copmatrioata sa Heeselaars, era 1 min. 15,6 secunde.

Sportivi căzuți pe câmpul de onoare

FRANȚA

● *Berrizi Henri, campion de ciclo-cross-pedeșru, rănit mortal în timp ce lupta contra unei patrule dușmane care încercuise o secțiune franceză.*

FINLANDA

● *Sergentul Lars Roos, profesor de gimnastică al federației Suedeze și plecat voluntar în Finlanda. A căzut pe frontul Carevea 32 ani.*

● *Alhanss, campion de canotaj al Scandinaviei, mort pe front, în aceeași zi în care Nikkanen, campion mondial la sulită, a fost grav rănit.*

Campionatul de ștafetă al Ungariei

BUDAPESTA 14. — Azi s'a disputat la Volócz, în Ungaria Subcarpatică, campionatul de ștafetă al Ungariei.

Ștafeta de 4×10 km. a revenit echipei MAC (Hulémyi, Kiss, dr. Dezsö și Belloni) cu timpul de 3 ore, 13 minute, 04 secunde.

In ordine, s'au clasat echipele Postás, — BBTE, MAC B, Postás B, etc.

In primul match internațional de hockey al anului

Elveția a învins Italia cu 3-1 (0-0, 2-0, 1-1)

Italienii au făcut o partidă neașteptat de bună

Zürich, 14. — Pe stadionul Dolder, în fața a peste 10.000 spectatori, s'a disputat primul match internațional de hockey pe ghiață al anului, între reprezentativele Elveției și Italiei.

Conform așteptărilor, echipa elvețiană a câștigat, dar cu un scor cu mult mai redus decât se credea.

ITALIENII AU REZISTAT EROIC IN PRIMA REPRIZĂ

Matchul a început cu atacurile vijeliose ale gazdelor, cari socoteau să decidă matchul încă în prima repriză. Apărarea italiană însă, în frunte cu portarul Zopegni a rezistat eroic acestor incursuri, trecând în acelaș timp și la contra-atac. Elvețienii surprinși, au forțat alura, dar în zadar, căci toate străduințele lor au rămas fără rezultat, repriza terminându-se cu scorul de 0:0.

ELVEȚIENII MARCHEAZĂ

Repriza secundă a decurs în nota de netă superioritate a elvețienilor, adversarii lor mărginindu-se la un joc de apărare. Totuși, în minutul 2, **B. Torriani** a reușit să deschidă scorul, ca peste un minut tot el să marcheze și al doilea goal.

In ultima perioadă de joc, **Beat Ruedi** primind o passă dela H. Kessler, a mărit avantajul elvețienilor la 3:0.

La această situație italienii au ibutit să înscrie goalul lor de onoare, un shoot norocos al lui **Federici** găsind loc în poarta lui Müller.

D-nii Calcaterra (Italia) și Keller (Elveția) au condus următoarele formații:

ELVEȚIA: H. Müller — Badrutt, Mathys — B. Torriani, H. Cattini, P. Cattini — Beat Ruedi, H. Kessler, H. Lohrer.

ITALIA: Zopegni — De Mazeri, Rossi — Fabris A., Venosta, Federici — Bruciamonti, Innocenti, Mussi.

Editura Societății Anonime „Universul", București, Str. Brezoianu No. 23—25 — România

Taxa poştală plătită în numerar conform aprobării dir. generale p. t. t. nr. 24.464/939

2 LEI

UNIVERSUL

8 PAGINI

14 - 1940

Redacţia şi Administraţia: Palatul „UNIVERSUL" str. Brezoianu 23—25. Telefon: Centrala 3.30.10; Redacţia 4.21.81. Redactor responsabil EUGEN DUMITRESCU

Proprietar: „Universul", S. A.
Adm.-delegat: STELIAN POPESCU
Inscris sub No. 167, Trib. Ilfov

Nr. 14. —Anul III € BUCUREŞTI. — Miercuri 17 Ianuarie 1940

ABONAMENTE:
Pentru grupări sportive 1000 lei anual

1 an LEI 500
6 luni LEI 270
3 luni LEI 150

Conferinţa dela Budapesta ne-a adus

O nouă problemă de selecţionare:

echipa naţională de juniori

Cum vede d. C. Rădulescu pregătirea teamului de juniori

Criterii: tabăra dela Braşov, Cupa Unirea şi un match de trial

Cu ocazia conferinţei dela Budapesta d. Liviu Iuga, reprezentantul federaţiei noastre, a perfectat câteva partide internaţionale şi pentru reprezentativa noastră de juniori.

Nu credem că mai este necesar să mai insistăm asupra importanţei pe care o au pentru footballul nostru aceste jocuri şi perspectivele largi pe cari ele le deschid tinerilor noştri footballişti.

Am avut ocazia să discutăm aseară cu d. Costel Rădulescu, preşedintele comisiunei centrale a juniorilor, care ne-a expus în linii mari felul cum priveşte d-sa aceste jocuri şi maniera în care înţelege să pregătească echipa naţională.

PANA ACUM NU S'A FACUT PROGRAMUL DE ACTIVITATE PENTRU JUNIORI

„Nu am alcătuit până acum programul competiţiilor juniorilor" — începe d. Costel Rădulescu.

„Aştept să văd în primul rând programul diviziei naţionale B şi al Ligii de Sud, cu care mă voiu pune de acord.

„Abia după programele categoriilor superioare vom alcătui noi programul pentru juniori".

CUPA UNIREA VA INCEPE APROXIMATIV LA 15 MARTIE

„Cu totul aproximativ, sper să pot începe Cupa Unirea la mijlocul lunei Martie. Aceasta pentruca, în cazul când avem un match internaţional la sfârşitul acelei luni, echipa să fie pregătită.

NU ŢINEM SA CAŞTIGAM MATCHURILE INTERNAŢIONALE DE JUNIORI

„Trebue să precizez" — continuă preşedintele comisiunei centrale a juniorilor — „că nu ţiu să câştigăm matchurile internaţionale pe cari le va disputa echipa de juniori. Rezultatele nu ne interesează. Urmărim să creem pentru echipa naţională elemente de valoare, cari să se obicinuiască de tinere cu atmosfera partidelor internaţionale, cu jocurile pe teren străin, să capete rutina matchurilor mari".

CUM VA FI SELECŢIONATA ECHIPA IN CAZUL CAND JOACA LA 31 MARTIE CU JUGOSLAVIA

„In cazul când Jugoslavia va accepta ca jocul dela

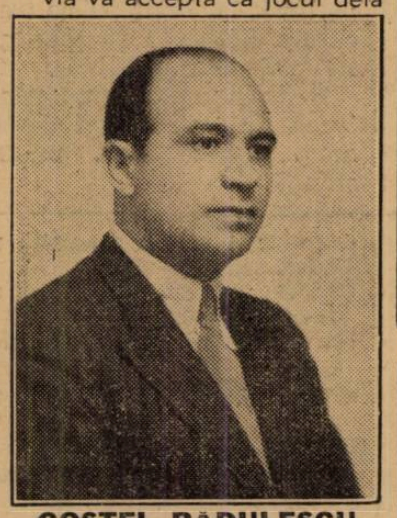

COSTEL RĂDULESCU

31 Martie să conteze în cadrul Cupei Bazinului Dunărean, urmează ca naţionala noastră de juniori să întâlnească pe cea a Jugoslaviei.

„Echipa noastră pentru această dată va fi pregătită pe baza rezulatelor taberii de juniori dela Braşov. Vor fi aduşi în Capitală 22 jucători, vor face între ei un match de antrenament şi după aceea se va întocmi echipa".

Cele 10 porunci ale arbitrilor de football

Ziarul „Frankfurter Zeitung" publică un interesant articol, arătând obligaţiunile arbitrilor de football.

Aceste obligaţiuni sunt cuprinse în „10 porunci", pe care le reproducem aci, cu atât mai mult cu cât ele vor putea servi şi arbitrilor noştri.

Iată cele „10 porunci":

1. — Să fii pregătit!

2. — Să fii punctual şi să ai o ţinută sportivă.

3. — Să ai caracter şi să fii imparţial.

4. — Să te hotărăşti repede, dar să nu-ţi pierzi calmul.

5. — Să te fereşti să te porţi nervos cu jucătorii.

6. — Să fii pe cât posibil în apropierea mingiei, dar fără să jenezi pe jucători.

7. — Nu întrerupe jocul cavaleresc.

8. — Menţine spiritul sportiv pe teren.

9. — Să fii înţelegător, dar nu ierta nimic.

10. — Să fii totdeauna camarad.

In corpul ziarului

CAND începe şi se termină **Divizia Naţională B**

●

Record de înscrieri la campionatele regionale de box

●

Aspecte inedite din footballul spaniol de după războiul civil

●

„Amatori" - Milano la Bucureşti

●

La Sinaia continuă intens antrenamentele de bobsleigh

●

Matchuri internaţionale în nocturnă

Gh. Popescu dispus să boxeze cu Iordănescu până la 10 Februarie

La 1 Martie, ploeşteanu urmează să plece în America

Amatorii ploeşteni nu participă la campionatele regionale

PLOEŞTI, 15. — F. R. Boxul a trimis o adresă lui Gheorghe Popescu, campionul României la categoria „pană", prin care-i face cunoscut, că, ţinând seamă de forţa majoră în care s'a găsit la primul termen fixat pentru a-şi apăra titlul contra challengerului său D. Iordănescu, îi acordă un nou termen, înlăuntrul căruia este obligat să primească provocarea adversarului său.

Noul termen expiră la 4 Martie cor.

Gheorghe Popescu, printr'o scrisoare adresată d-lui av. Cantuniari, preşedintele F. R. Boxului, arată că se află în concediu până la 10 Februarie, la care dată urmează să se înapoieze la regiment. CUM VREA SA TRANSEZE ODATA CU ADVERSARUL SAU, INTR'UN FEL SAU ALTUL, S'A HOTARIT SA ACCEPTE O DATA, PANA LA EXPIRAREA CONCEDIULUI SAU, ŞI DE ACEIA A REluat ANTRENAMENTUL.

Pe această cale, Popescu întreabă pe Iordănescu dacă este dispus şi poate accepta o dată până la 10 Februarie şi dacă, mai ales, doreşte cineva să organizeze gala, la Bucureşti, în cadrul căreia să se

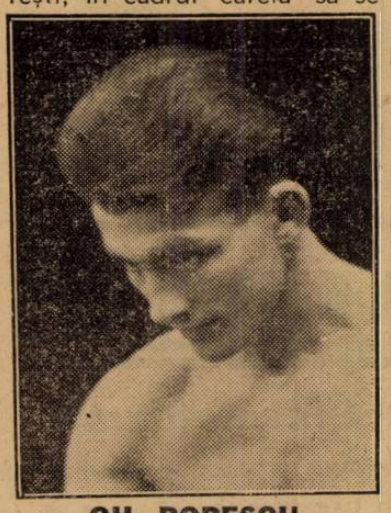

GH. POPESCU

dispute şi campionatul naţional la „pană".

„Mie îmi este indiferent unde îmi voi apăra titlul, ne-a declarat „Gheorghiţă". *Desigur că aş prefera Ploeştii, dar în oraşul nostru, astăzi mai ales, organizarea costă foarte mult, şi în actualele împrejurări, nu ştiu, organizatorul care ar putea evita deficitele.*

„Dacă nu se va găsi nimeni la Bucureşti, care să poată pune în picioare gala, în cadrul căreia s'ar putea programa şi câteva matchuri amatoare, între elevii mei şi ai altor săli din Capitală, atunci mă voi strădui s'o fac la Ploeşti, cu orice risc, de oarece ţin să se termine cu această poveste.

„Sper, că — având concursul d-lor ing. Ivăncianu şi ad. Jean Chiţu, — să-mi pot apăra titlul, de care am nevoie în America, unde cred că voi pleca, imediat ce vremurile îmi vor permite, mai ales că în urma scrisorii primite de la Milică Teodorescu, care-mi mijloceşte plecarea, AR URMA CA LA 1 MARTIE SĂ IAU DRUMUL SPRE LUMEA NOUĂ. Până atunci, urmează să-i trimit viitorului meu manager — găsit de Milică — o scrisoare din partea lui Bellierés, prin care acesta afirmă că nu are nici-o pretenţie în cazul când boxez în manajamentul lui Jimmy Perry din New-York.

„I-am scris lui Bellierés la Paris şi cred că în curând voiu avea răspuns favorabil, deoarece acesta, conform condiţiunilor avute cu el, nu poate avea nici-o pretenţie.

„Dealtfel, Milică se ocupă de venirea mea, urmând ca imediat ce-i voi trimite scrisoarea lui Bellierés, să-mi trimeată biletele de dus şi întors, precum şi contractele, fiindcă altfel nu plec".

Acestea sunt declaraţiile lui Gheorghiţă, care, începând de eri, a reluat în mod serios antrenamentul.

El se antrenează în compania lui Romică Olteanu, un boxeur local, din vechea gardă.

Deasemeni, în rândurile elevilor săi, are talente de valoare, cu care el se antrenează. Regretă dealtfel, că lipsind din localitate, nu şi-a putut pregăti elevii spre a-i înscrie la campionatele amatoare, care vor avea loc la Bucureşti, în cursul acestei luni.

Pe această cale îl se aduc la cunoştinţă tuturor elevilor, redeschiderea şcolii în mod regulat, participarea fiind obligatorie sub sancţiunea eliminării.

Football Football Football Football Football Football Football Football

Arsenal, o formaţie tânără şi cu posibilităţi mari

Gruparea cu un număr ...britanic de membri: 2600

Printre grupările tinere, cari activează în districtul Bucureşti, figurează, şi Arsenal.

Deşi are numai trei ani dela înfiinţare, a reuşit totuşi să se facă cunoscută în lumea sportivă bucureşteană.

CUM A LUAT FIINŢA

Prima secţie sportivă pe care a avut-o Arsenal a fost aceea de rugby. De oarece nu a dat rezultate bune s'a desfiinţat şi în locul ei a apărut secţia de foot-ball sub conducerea d-lor Colonel Diaconescu, Lt.-Colonel Brezeanu I. şi Lt. Feher N.

La început, echipa a fost alcătuită din jucătorii echipei de rugby, cari însă nu au dat deplină satisfacţie. In campionatul pe care l-au susţinut în cadrul categoriei III-a au ocupat locul patru.

In anul 1937 face câteva achiziţii în persoana jucătorilor: Dimulescu, Cojocărescu, Mocanu, Vatzlarek, Păun, Bellu, Munteanu, Popa, Livadidi etc

Cu cadrele reorganizate, Arsenal a reuşit să facă o figură mult mai frumoasă clasându-se la locul secund în categaria II-a. In campionatul următor, Arsenal reuşeşte să ocupe tot locul II în clasament şi promovează la categoria superioară unde activează actualmente.

COMPORTAREA IN ACTUALUL CAMPIONAT

In actualul campionat, Arsenal nu a avut o comportare prea strălucită, de oarece majoritatea jucătorilor au fost concentraţi.

Iată şi rezultatele obţinute în actualul campionat:

Arsenal	— Av. Sportiv	3—1
„	— Olympia	1—3
„	— Gloria	4—3
„	— Vif. Dacia	0—10
„	— Colţea	4—2
„	— Leonida	3—3
„	— M. Oficial	2—3
„	— Vergu	0—3
„	— Universul	2—2

SE PROECTEAZĂ CONSTRUIREA UNUI STADION

In programul de lucru al clubului, printre altele, figurează şi construirea unui stadion.

M. SIMULESCU (Arsenal)

Terenul unde urmează să se construiască stadonul se găseşte la Cotroceni. Lucrările vor începe chiar în primăvara aceasta.

Stadionul va avea cele mai moderne instalaţii ca: duşuri cu apă caldă şi rece, vestiare pentru arbitri, cabine confortabile, sală de antrenament pe timp de iarnă amenajată cu toate aparatele de gimnastică, precum şi sală de lecţanţi.

CLUBUL SE INTREŢINE DIN COTIZAŢII

Ca toate grupările districtuale şi Arsenal se întreţine din cotizaţii percepute dela membrii cari sunt: ofiţeri, funcţionari, maeştri, lucrători şi diferiţi simpatitanţi.

In prezent gruparea numără 2.600 membri şi 80 jucători.

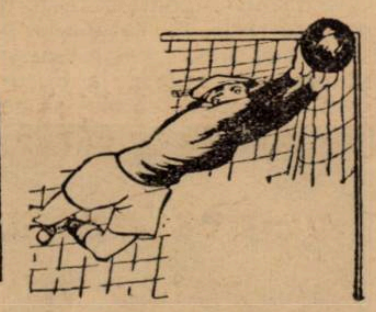

Dela şcoala naţională de antrenori

Eri la Şcoala Naţională de Antrenori s'au predat următoarele cursuri:

Dela orele 15—17 la orele de football d. dr. Virgil Economu vorbind în continuare despre sistema de joc în W românesc a arătat ce calităţi trebue să aibă, cum trebue să se plaseze extremele şi interii atât în apărare cât şi în atac.

Dela orele 17—19 la orele de Anatomie d. dr. Boby Zamfirescu a vorbit despre cuşca toracică.

*

Azi au loc următoarele cursuri la Şcoala Naţională de Antrenori.

Dela 15—17 Football teoretic cu d. dr. Virgil Economu.

Dela 17—18 Prim ajutor cu d. dr. Traian Dumitrescu.

De'a 18—19 fiziologie cu d. dr. Traian Dumitrescu.

„Oltul" din Sf. Gheorghe prima echipă, care va adopta „metoda românească"

Cu Csillag, antrenorul Sportului Studenţesc, despre o grupare, care se afirmă pe zi ce trece

Csillag, antrenorul Sportului Studenţesc, şi-a petrecut vacanţa la Sf. Gheorghe.

Evenimentul nu e desigur atât de important pentru a fi remarcat pentru el însuşi.

Vacanţa lui Csillag are totuşi însemnătate, care nu trebue să treacă neremarcată. Pentrucă ea ne dă posibilitatea să cunoaştem o mentalitate, care trebue adoptată de câte mai multe grupări.

ANTRENOR LA „OLTUL"

Csillag a fost la Sf. Gheorghe ca invitat al clubului local „Oltul". Şi anume, antrenorul universitarilor bucureşteni, care se bucură de un frumos renume în toate cercurile sportive, a fost chemat de Oltul pentru a ţine o serie de conferinţe despre „metoda românească de joc", pe care o predă la Şcoala Naţională de Antrenori, d. dr. Virgil Economu.

Csillag s'a achitat în mod strălucit de „misiunea" lui şi a făcut foarte bună propagandă şcoalei.

In aceste şedinţe — în număr de şease — el a explicat principiile metodei şi toate amănuntele în legătură cu jocul fiecărui post.

Comitetul grupării a fost atât de mulţumit de prelegerile lui Csillag încât o trimis o scrisoare entuziastă domnului V. Economu, directorul Şcoalei, pentru a-l felicita de succesul elevului său.

O ECHIPĂ DE VIITOR...

Iniţiativa grupării din Sf. Gheorghe merită, desigur, toate laudele. Câte din grupările noastre provinciale s'au gândit să profite într'un mod atât de elegant şi eficace de noile principii ale footballului nostru?

Şi pentrucă de gruparea aceasta se leagă şi alte lucruri tot atât de interesante, nu e deloc inutilă o prezentare a ei.

„Este o echipă tânără, care are un viitor strălucit, spunea Csillag.

„Are câţiva jucători tineri ce ar putea juca de pe acum în orice echipă din divizia naţională A. Şi dacă ansamblul acesta se va păstra mult timp, echipa va avea de spus un cuvânt hotărîtor în footballul ardelean căci o aşteaptă o fericită evoluţie tehnică".

Intr'adevăr, toţi cei, cari au văzut-o jucând în Cupa României cu Macaby, la Bucureşti, sunt de acord cu afirmaţiile lui Csillag. Care este înainte de toate un om competent.

AMATORISM ŞI SERIOZITATE!

Oltul este o grupare amatoare, în felul ei. Toţi jucătorii sunt lucrători şi funcţionari la fabrica Klinger. Gruparea nu este totuşi o „corporativă" în sensul banal al cuvântului. Pentrucă nu joacă în echipă decât cei, cari lucrează efectiv în întreprindere.

„Este o grupare cu o conducere serioasă spunea Csillag şi are vaste posibilităţi de progres pentrucă direcţia fabricelor este perfect sportivă"... spunea Csillag.

Şi într'adevăr, nu trebue să ne îndoim de aceste posibilităţi economice. Preşedintele de onoare este directorul Montag, iar preşedintele activ directorul Juster.

Aceşti doui conducători sunt ajutaţi de o comisie tehnică de patru oameni, din conducerea întreprinderii. Sunt d-nii Zablău, Baran, Feher şi Mandel.

CZINCZER UN ANTRENOR DE VALOARE

„Sfântul Gheorghe" era o localitate neînsemnată în footballul nostru. Activitatea din acest centru era pomenită numai în statisticile cele mai amănunţite.

Şi, iată, în numai doui-trei ani, oraşul posedă o grupare foarte bine organizată şi o echipă, care se apropie cu paşi mari de primul plan al footballului nostru.

Fostul portar al C.A.O. şi al echipei naţionale, care el însuşi este funcţionar în întreprindere, Czinczer a isbutit să pună la punct o echipă redutabilă.

O echipă, care a făcut o foarte frumoasă carieră în divizia naţională B.

Pentrucă „Oltul" ocupă locul al patrulea în clasamentul seriei a treia, deşi joacă anul acesta întâia oară în divizia secundă.

Să nu uităm că în această serie joacă Crişana, Universitatea şi Industria Sârmei.

Şi — ceea ce este foarte semnificativ — „promovată" a învins pe Universitatea şi a cedat la limită Crişanei, care a terminat neînvinsă campionatul de toamnă.

Sesta şi-a rupt... două degete de la mână

Cunoscutul internaţional austriac Sesta, care cu prilejul sărbătorilor a fost în permisie la Viena, zilele trecute a alunecat pe scări şi s'a rostogolit până jos.

Sesta a avut noroc pentrucă nu i s'au rupt decât două degete dela mâna stângă.

DISTRICTUL DE FOOTBALL BUCUREŞTI

COMUNICAT

Districtul de football Bucureşti, pune în vedere următoarelor grupări să-şi trimită neapărat delegaţii lor, la şedinţa din 18 Ianuarie crt., — care va avea loc la sediul districtului la ora 19 — F. C. Rapid, M. Oficial, Gloria, Generala, A.G.E.R., Luceafărul, Vergu, U. Tricolor, Universul, Colţea, A.C.S.A., Sp. Muncitoresc, Suter, Standard, Turda.

In cauză fiind chestiuni privind activitatea echipelor de juniori, grupările sunt rugate să-şi trimită delegaţii care s'au ocupat de aceste echipe în turul campionatului.

Preşedinte,

Maior dr. Gh. Brezeanu

Serata dansantă a „Clubului Victoria"

„CLUBUL VICTORIA" din Bucureşti organizează Sâmbătă 20 Ianuarie 1940, începând dela orele 9 în saloanele „Roxy" din str. Lipscani No. 53, o mare serată dansantă.

Un bufet bine asortat va sta la dispoziţia tuturora.

Un jazz bine cunoscut va lansa ultimele şlagăre bucureştene.

Multe şi variate surprize sunt rezervate vizitatorilor.

Se va alege regina serateĭ care va primi un frumos cadou.

SPECTACOLE

Teatre

OPERA: Rigoletto

NAŢIONAL: D-na şi d-l Dodsworth.

STUDIO: Fata dela mansardă.

REGINA MARIA: Părinţii teribili.

SĂRINDAR: D-şoara Buterfly.

MUNCĂ ŞI VOE BUNĂ: Vreau să muncesc.

COMOEDIA: Marionete.

SAVOY: Radio Tănase.

ALHAMBRA: Pe frontul Alhambra.

LIGA CULTURALĂ: Fiecare cum vede.

ALHAMBRA BABY: Alhambra iubeşte

Cinematografe

ARO: Plăcerea Nebunilor şi jurnale: O. C. R. şi Fox.

CARLTON: O fată căzută din cer şi Jurnal Fox.

SCALA: „Antanta Cardială" şi jurnal Paramount

TRIANON: Prinţesa Ludmilla, 2 complectări şi jurnal francez de război.

ARPA: Aventurile celor trei Muschetari partea II şi ultima.

SELECT: Delir

PALAS Bd.: Tarzan în exil şi Doamna şi Domnul detectiv.

FEMINA: Cetăţeanul revoltat.

REGAL: Primul Sărut şi Jurnal Paramount.

CAPITOL: Ţară fără femei şi jurnal Fox şi O.C.R.

FORUM: Cântecul eroilor şi Lordul Jeff.

ELISEE: Stan şi Bran aviatori şi jurnal Paramount.

ROXY: Dragostea mea te chiamă jurnal românesc şi Fox.

OMNIA: Visul unei prinţese şi trupa de reviste Nicu Burmaz.

RIALTO: Cântecul dimineţii şi Păcatul Helenei Wilfur.

AIDA: Parada tinereţii şi Rivalii.

AMERICAN: Paradisul pierdut şi O noapte de pomină.

BARCELONA: Shirley salvează America şi Intre glorie şi dragoste.

BIZANTIN: Prizonierul din Zenda şi Conflict.

CARMEN: Gunga Din şi Visul unei prinţese.

COTROCENI: N'am să te uit niciodată, Drama din Shanghai, jurnal Fox şi Românesc.

DACIA: Beţia aurului şi Fecioara rătăcită.

DIANA: Oameni de mâine şi Submarinul D.

DICHIU: Serenada primăverii şi Andy Hardy iubeşte.

EDISON: Cei trei muşchetari, Când o spioană iubeşte şi trupa Georgescu Iaşi.

FLORIDA: Cazacii şi Vârsta ispitelor.

FRANKLIN: Oameni de mâine şi Honolulu.

GLORIA: A noastră e noaptea şi Jertfă supremă.

GRAND: Trei camarazi şi Stan şi Bran în Fra Diavolo.

GRIVIŢEI: Jertfa supremă şi Honolulu.

ILEANA: Jesse James brigandul şi Fecioara rătăcită.

LUCIFER: Nu vreau să mor, Oameni cu aripi şi Aripi româneşti.

LIA: Ea şi El şi Sergentul Berry.

LIZEANU: Robin Hood şi Frou-Frou.

MILANO: Crima din linia Maginot şi Farandola.

MARNA: Cei trei muşchetari, Oameni de sacrificiu şi trupa de reviste Titi Mihăilescu.

MIORIŢA: Noaptea destinului şi Se aprind făcliile.

MARCONI: Eroul dela Marna, La Madelon, Jurnal Paramount şi trupa de reviste şi comedii D'Ayol.

MODEL: Ordin de chemare şi Hanul groazei.

NONI: Gibraltar şi Spaima vestului sălbatec.

NISSA: Nevasta brutarului şi Cântecul dimineţii.

NERO: Adio domnule Chips şi Un înger de fată.

ODEON: Fată bătrână şi Romanţa întunericului.

PACHE: In zori de zi şi Frumoasă-i tinereţea.

PARIS: Drapelul şi Linia Siegfried.

REX: Jesse James brigandul şi Oameni de sacrificiu.

RAHOVA: Carnavalul alb şi Aşa e Parisul.

SPLENDID: Crima din linia Maginot şi Fata bătrână.

TRIUMF: Evadatul din Insula Dracului şi Citadela.

TOMIS: Fata bătrână şi Toată lumea cântă.

UNIC: Ea şi El şi Sergentul Beery.

UNIREA: Viaţa furată şi Crima Notarilei Roguin.

VENUS: Ordin de chemare, Domnişoara mama mea şi Jurnal cu ultimele evenimente.

VOLGA: Union Pacific şi Cuibul fericirii.

VOLTA-BUZEŞTI: Femei în alb şi Aventurierul.

VERGU (Bariera Vergului): Valsul nemuritor şi Aventurile lui Arsene Lupin.

Football Football Football Football Football Football Football

„Footballul din Spania Nouă e tot atât de bun ca şi acela dinainte de războiul civil“

Un reportaj din Barcelona, care arată marea clasă a footballului iberic

Footballul spaniol !

Inainte de războiul civil footballul iberic avea o valoare excepțională. Isprăvile selecționatei basce „Euskadi“ sunt cunoscute tuturor, iar aşii: Langara, Regueiro, Irarragori şi ceilalți, au fost angajați toți în cele mai mari cluburi sud-americane.

Dar după războiul de trei ani ?

In tot acest timp footballul spaniol nu a mai dat nici un semn de viață.

Cel mai deplin mister l-a înconjurat.

Dar azi ? Reportajul de mai jos vă va arăta că după războiul civil footballul spaniol a renăscut şi are aceiaşi valoare dinainte.

Echipa de rugby a Stadiului Român a fost invitată la un match de football, la Barcelona.

Echipa locală Espagná întâlnea pe celebrul athletic Bilbao, în cadrul campionatului național.

A fost un match palpitant, pe care cei 25.000 de spectatori l-au urmărit cu o pasiune, pe care o aşteptam numai la interzisele „corridas“.

E drept că pe lângă jocul de factură înaltă partida a fost extrem de dramatică.

Scorul 4:3 pentru foştii campioni din Bilbao a fost realizat numai după peripeții pasionante. Redarea partidei nu are niciun rost, firește. Ceeace merită a fi remarcat în mod cu totul special este că după războiul civil, footballul spaniol este de clasă superioară.

UN JOC FOARTE SPECTACULOS

Una din marile caracteristici ale jocului spaniol, este nota de spectaculozitate excepțională.

Viteză uluitoare, atac la om, trecerea rapidă a mingiei, precizia remarcabilă a paselor şi mai ales o condiție fizică ireproşabilă, sunt ceva cu totul curent la echipele spaniole.

Toate aceste mari însuşiri, încadrate într'un splendid temperament iberic, împrumută stilului lor de joc o spectaculozitate rar întâlnită la celelalte echipe continentale.

MAEŞTRI IN JOCUL DE CAP

Jucătorii spanioli posedă toți o tehnică înaintată. In cea mai mare parte a acțiunilor, mingia aleargă de la un om la altul cu o viteză uimitoare. Sunt însă mari maeştri în jocul de cap. Ceeace face ca jocul aerian să fie stăpânit tot atât de bine ca şi cel pe jos.

UN SISTEM DE JOC PROPRIU

Echipele spaniole au un sistem de joc propriu, bazat pe o ofensivă deslănțuită în cele mai mărunte faze.

Atacă în trombă, cu extremele şi interii înainte şi centrul atacant puțin în urmă. Fundaşii joacă amândoi pe aceiaşi linie. Motorul echipelor îl constitue linia de mijlocaşi, cari depun o activitate fantasică.

Am întrebat şi mi s'a răspuns că toate echipele spaniole au linii intermediare de valoare. Şi că de obiceiu acest compartiment este cel mai bun al echipelor.

O ECHIPĂ SPANIOLĂ LA BUCUREŞTI

Aducerea unei echipe spaniole la București ar fi o afacere strălucită atât din punct de vedere sportiv cât şi din punct de vedere financiar.

Spectaculozitatea jocului lor şi faptul că echipele spaniole nu sunt deloc pretențioase, fac acest proect cu totul posibil.

Este, cred, unul din cele mai frumoase spectacole, ce s'ar putea oferi publicului bucureştean.

N. N.

Comitetul clubului Rapid a decis angajarea lui Schaffer şi a luat toate măsurile pentru reluarea activității footbalistice

Zilele acestea, comitetul central al asociației Rapid a ținut o importantă şedință la care au luat parte următorii d-ni: ministru Gh. Vântu, Al. Fulga, ing. V. Mişicu, Runcanu, col. Orezeanu, ing. V. Ionescu, Blaj, ing. Zotta şi C. Bauer.

Cu acest prilej, d-nii ministru Gh. Vântu şi Runcanu au fost instalați ca vice-președinți ai asociației.

Comitetul, printre alte hotăriri, a decis în mod definitiv, angajarea antrenorului Schaffer, căruia i s'a şi trimes contractul.

De asemenea — ceeace este mai important — comitetul a luat toate măsurile care privesc reluarea activității footballistice.

Două programe pentru divizia națională B

Inceputul returului la 10 Martie iar sfârşitul la 26 Maiu

Se vor disputa numai etape complete

După cum am anunțat anterior, programul diviziei naționale B, deşi gata întocmit nu va fi dat publicității până în jurul zilei de 1 Februarie.

Socotim util să dăm cititorilor câteva amănunte asupra lui.

In primul rând, programul diviziei B nu e unul singur ci în ediție dublă : una care respectă fidel ordinea din tur şi a doua, făcută la „potrivealã“ după criterii ce nu ne sunt cunoscute încă.

Inceputul returului este fixat pentru 10 sau 12 Martie, deci ultima etapă ar urma să fie la 26 Mai.

O altă caracteristică a programului este că nu cuprinde decât etape complete : toate echipele din cele patru serii joacă în aceiaşi zi şi se odihnesc tot simultan.

Shooturi şi bare

● Calendarul Olandei pentru acest sezon a suferit următoarele modificări:

3 Martie la Anvers: Belgia-Olanda.

31 Martie, la Rotterdam: Olanda-Luxemburg.

28 Aprilie, la Amsterdam: Olanda-Belgia.

12 Maj ,la Luxemburg: Luxemburg-Olanda.

Calendarul internațional de primăvară al Europei

17 matchuri interțări sunt sigure până acum

Calendarul internațional din sezonul de primăvară a început să se contureze. Cu toată starea excepțională, programul este destul de bogat. Iată-l:

IANUARIE

21: Luxemburg — Belgia B la Luxemburg.

23: Franța — Portugalia la Paris.

FEBRUARIE

6: Diables Rouges — Zwalungen la Bruxelles.

11: Franța — Anglia (militari) la Paris.

MARTIE

3: Italia — Elveția la Torino. Belgia — Olanda la Anvers.

31: **România — Iugoslavia la București.**

Ungaria — Elveția la Budapesta.

Slovacia — Ungaria la Bratislava.

APRILIE

14: **Italia — România la Roma.**

21: Boemia-Moravia — Ungaria la Praga.

Olanda — Belgia la Amsterdam.

Bratislava — Budapesta la Bratislava.

Brno — Budapesta la Brno.

MAI

5: Italia — Germania la Milano.

Budapesta — Viena la Budapesta.

Viena B — Budapesta B la Viena.

12: Luxemburg — Olanda la Luxemburg.

19: **Ungaria — România la Budapesta.**

Elveția — Belgia la Lausanne.

IUNIE

16: Norvegia — Danemarca la Oslo.

Un comunicat al C. C. A.

Se aduce la cunoştiința elevilor arbitrii şi tuturor arbitrilor că noua şcoală a F. R.F.A. începe Miercuri 17 crt. orele 20 precis în sala de sus a cinematografului Roxy din str. Lipscani.

Cuvântul de deschidere îl va avea d. col. Th. Davilla.

Azi ar urma să se întrunească C.C.N.

Dar majoritatea membrilor sunt concentrați şi şedința ar putea fi amânată

Chestiuni foarte importante pe ordinea de zi

Astă seară ar urma să se întrunească la federația de football comisiunea campionatului național.

Şedința — prima după o vacanță cam îndelungată — este de o importanță excepțională, în cursul ei urmând să fie rezolvate toate procesele rămase încă din retur.

SE INTRUNEŞTE COMISIA SAU NU?

Se pare că, până la urmă şedința nu se va putea ține din cauză că majoritatea membrilor sunt ocupați.

Până la ora când scriem aceste rânduri nu s'a stabilit precis dacă şedința se va putea ține sau nu. Sperăm că până astă seară va putea fi adunat numărul legal de membrii şi chestiunile cari sunt de rezolvat — repetăm, toate foarte importante — nu vor mai suferi o nouă amânare.

SANCȚIONAREA SCANDALULUI DELA MATCHUL JUVENTUS-RAPID

Sportivii bucureşteni îşi mai amintesc de matchul memorabil dintre Juventus şi Rapid, în cursul căruia s'au produs atâtea brutalități şi au fost eliminați un număr record de jucători.

Comisiunea va trebui să se pronunțe astă seară asupra acestui caz şi sperăm că sancțiunile ce vor fi dictate, vor fi de așa natură, încât jucătorii să înceapă să deosebească footballul de box sau lupte...

TERENUL SPORTIV DIN CRAIOVA IMPRACTICABIL PÂNĂ IN APRILIE

Incă înainte de sărbători, comisiunea campionatului național a primit o adresă din partea direcției stadionului din Craiova, în care aceasta arată că intenționează să facă importante amenajări arenei şi roagă să nu programeze nici un match până la 1 Aprilie.

Ceeace înseamnă că divizionara B. F. C. Craiova va juca primele trei matchuri în deplasare.

PROGRAMUL RETURULUI DIVIZIEI B

Tot astă seară urma să fie dat publicității programul diviziei naționale B.

După cum am anunțat la timp, în urma dispozițiunilor primite dela conducătorii F. R. F. A., acest program nu va mai fi dat publicității azi, el fiind încă susceptibil de modificări.

SPORTURI DE IARNĂ

La Sinaia totul este pus la punct, dar temperatura este de plus 4 grade

Se pare că și anul acesta bobeurii n'au noroc

Sinaia, 15. (Prin telefon dela trimisul nostru special). — In legătură cu campionatele naționale de bobsleigh, care vor începe Miercuri 17 Ianuarie, se desfășoară în localitate o vie activitate, în vederea punerei la punct a întregului program.

In acest scop d. col. Roman, președintele F. R. B. T.-ului, și d. inginer Alex. Frim, au purces la un serios examen al pârtiei pe care se vor desfășura Miercuri campionatele.

Temperatura, care până mai zilele trecute fusese atât de favorabilă, în cursul zilei de azi s'a ridicat brusc la plus 4 grade, lucru care după toate probabilitățile va stânjeni într'o mare măsură buna desfășurare a coborîrilor.

Lucrul acesta s'a întâmplat și anul trecut, când tot în ajunul concursurilor, temperatura ridicată a răsturnat toate preparativele și bunele speranțe ale organizatorilor.

DAR, DACĂ...

Acest fatidic „dacă" în care federalii F. R. B. T.-eului pun mari speranțe în aducerea gerului dorit, va face fără îndoială ca întrecerile naționale de bobsleigh ale anului 1940, să se apropie de envergura celora de acum câțiva ani, când bobeurii noștrii au purtat victoriile culorilor românești până în depărtata Americă de Nord.

ECHIPELE M. A. M. ȘI PELEȘ AU FACUT PRIMELE ANTRENAMENTE

Azi, cu tot timpul defavorabil echipa Ministerului Aerului și al Marinei, împreună cu echipa C. S. Peleș au făcut un serios antrenament.

Pârtia, deși refăcută complet, e departe de a fi în condițiuni ideale pentru un concurs mai ales cu caracter național.

SE AȘTEAPTĂ SOSIREA CELORLALTE ECHIPE

Pentru mâine (adică azi N. R.) se așteaptă sosirea în localitate a celorlalte echipe înscrise ca participante la campionate.

Așa se așteaptă sosirea echipei Brigăzii 11 Fortificații, I.A.R.-ului și a unei alte echipe militare din Brașov.

UN COMITET FEDERAL

Tot în legătură cu aceste campionate s'a întrunit azi comitetul F.R.B.T., care sub președinția d-lui col. Roman, a luat în discuțiuni problema regulamentului după care se vor decerna cupele ce au fost puse în luptă.

Și cu această chestiune se poate spune că la Sinaia totul este pus la punct, afară de temperatura, care după cum am arătat e departe de a fi favorabilă unei normale desfășurări, lăsând să se întrevadă un eșec al concursurilor, cu toate străduințele ce le depun federalii F. R. B. T.-ului pentru o cât mai bună reușită a acestor campionate.

H. C. Rapid

pleacă Vineri seara la Belgrad

Bucureștenii vor susține două matchuri în compania campioanei iugoslave, H. C. Iliria

Echipa bucureșteană de hockey pe ghiață H.C. Rapid, abia întoarsă din străinătate, plecă din nou din țară.

De data aceasta hocheyiștii noștri vor lua drumul Belgradului.

In capitala iugoslavă încă n'a evoluat nici-o echipă românească de hockey și ca atare se înțelege ușor atenția pe care o acordă H. C. Rapid acestei deplasări.

PLECAREA VINERI

Expediția bucureșteană va părăsi Capitala, Vineri seara, cu acceleratul de Timișoara, ca a doua zi să ajungă la Belgrad.

H. C. Rapid va susține două matchuri, Sâmbătă și Duminică seara, în compania campioanei iugoslave H. C. Iliria.

AZI UN ULTIM ANTRENAMENT

In vederea acestor partide, H. C. Rapid va face azi după amiază un ultim antrenament la care va fi verificată forma jucătorilor.

După acest antrenament se va alcătui lotul, care va face deplasarea la Belgrad.

Concursurile de ski dela Poiana Țapului. Distribuirea premiilor.

IARNA SPORTIVA

Iarna poeților și a sporturilor e anotimpul care îndeamnă la drumeție. Și nu îndemnuri scrise la „înălțimi" de trei etaje„ într'o redacție, unde „norii" de fum, încercue „piscul" glastrei electrice..

Nu-mi închipui, — Crăciun mai fericit, decât sus pe munte, vecin cu cerul unei nopți sfinte, învăluit de alb nesfârșit și de o pace care coboară lin în suflete. Poate nicăeri nu te simți mai om, ca în prezența celuilalt Om, a Caraimanului, și a crestelor camuflate în alb. Așa cum sunt, agere în haina de tinerețe eternă a zăpezii, îți plac până și Babele.

Anul acesta, se vor împlini șapte decenii dela înființarea primului club de ski din lume, cel norvegian Christiana Ski Club. Multe țări au adoptat sportul pe... tălpici, dar Norvegia a rămas în frunte, neîntrecută. Pe meleaguri depărtate, orele de curs se țin la radio. In țările nordice elevii se duc la școală, pe skiuri. Desigur, în recreații fac întreceri, iar acasă ajung mult mai repede decât școlarii noștri cu tramvaiul.

Napoleon înfruntând Rusia a uitat că trebuia să lupte și împotriva climatului ei. Firește, istoria se repetă. Adevăr pe care, de astă dată chiar Rusiei, i l-a amintit armata pe skiuri a Finlandezilor.

Panoramă din munți, iarna... Fâlfâit de pasere pare skiorul iscat din trambulina tupilată între brazi. Sbor de Icar, fără seamă, peste întinsul alb caligrafiat de vârfurile de creion ale skiurilor. Lângă tine, înălțimile „străpung norii cari se agață adesea de vârful brazilor, ca niște smee de hârtie căzuți în copaci" (I Petrovici). In fiece om vezi un prieten și'n fiece lucru ce te'nconjoară, armonia divină. Un vin cald prețuește cât bucuria unui mare succes de-acolo, din lumea hâdă a orașului. La braț cu col. Medeleanu (vreau să spun, cu tratatul d-sale) și cu „L'enchantement du ski" a lui Couttet, debutantul învață prima cristiană și întâia prețuire a muntelui, a iernii.

Prea puțini iubesc sporturile de iarnă pentru costum și-aceia sunt fanfaroni, care și în vieață se poartă după modă. Toți dorim senzații pe care iarna cu zurgălăi și omăt cât casa, a lui Alecsandri, nu ni le poate da. Poate, o avalanșe în drum năpraznic, sigur, clipele pe care le trăește și le scrie Louis Trencker.

Patinajul bucureștean în cușca Oteteleșeanu ne-amintește dureros de trist adevăratul patinaj, pe fețele înghețate ale lacurilor, când, ca 'ntr'o poezie dragă:
„Ninge parcă s'ar topi o bucățică
Cubică de zahăr, când o ții în
ceai".

Lacul Roșu întregește iarna frumusețile verii. La București e o tragedie, care se joacă anual, la acelaș teatru al nechibzuelii și scumpetei. Numai Cișmigiul și Parcul Carol încântă pe îndrăgitul de natură și sport. Ar trebui să facem, nu ca poeții, din fiecare lacrimă o stea, ci ca niște oameni practici, din fiecare teren de tenis un patinoar. Și o întrebare. O fi adevărat că la St. Moritz chelnerii sunt mai buni patinatori decât camiponii noștri.

„Impărăția tăceri albe" te cheamă și te fură, așa cum l-a chemat pe un Amundsen, dispărut în căutarea lui Nobile, pe Nansen care a străbătut în 1888 Groenlanda, pe Byrd, Peary și atâția alții. E o nebunie, beția albă. O beție care o întrece pe aceea a opiului. Să rătăcești pe un frig de 50° sub zero „la polul nord, al polul sud, sub stele veșnic adormite". Din când în când, întâlnești urși dormind pe labe de sidef", iar din toate părțile te impresoară „o muzică zumzuind în urechi ca un îndepărtat sunet de corn: marea simfonie în alb major".

Nansen, cel mai curagios dintre exploratori se ducea de mic, zilnic, la o școală de înot. Patina cu aceiași pasiune cu care vâna. Un străbunic de-al lui, cu un secol înainte, ajunsese până în Marea Albă. Nansen când a plecat să cerceteze Groenlanda a fost socotit nebun și guvernul i-a refuzat cele 5.000 coroane, dăruite în schimb de un bogat negustor danez. Intoarcerea a însemnat un triumf, iar în 1922 Nansen a primit Premiul Nobel.

Dar câte nu s'au schimbat. Câtdrum Doamne, dela patina de os folosită până în sec. XIV la cea de azi, dela bobul utilizat întâia oară — 1889 — de englezul Wilson Smith la bobul recordurilor uluitoare de-acum. Toate acestea datorite progresului, acestui progres care împrumută viteza unei coborîri de ski, nu însă și întortocherile slalomului...

VIRGIL LUDU

Au început pregătirile în vederea probei de selecție pentru Garmisch-Partenkirchen

Sinaia, 15. (Prin telefon). — *Azi a sosit în localitate un reprezentant al Federației Române de Ski, pentru a examina traseul pe care se vor desfășura cele două probe de selecționare (coborîre și slalom) pentru jocurile de iarnă dela Garmisch-Partenkirchen.*

Se pare că în urma constatărilor făcute, pârtia de coborîre va suferi o modificare, iar cât privește proba de slalom, ea se va disputa în mod sigur pe Vârful cu Dor.

O hotărîre definitivă în legătură cu probabilul parcurs al probei de coborîre se va lua în cursul zilei de mâine (azi N. R.).

AU INCEPUT SĂ SOSEASCĂ SELECȚIONABILII

Chiar de azi au început să sosească în localitate skiori din lotul de 14 selecționabili. Bursuc (S.C.Pr.), Ciocoiu (S.C.Pr.) au început pregătirile printr'un serios examen al parcursului.

Pentru mâine (azi N.R.), se așteaptă sosirea lui Tampa și Lepădatu, ambii din Predeal, care alături de Bursuc și Ciocoiu vor începe și ei antrenamentul.

In cursul aceleași zile se așteaptă și sosirea așilor brașoveni în frunte cu Covacs și Covacsy.

ECHIPA VA FI FORMATĂ DIN ȘASE SKIORI

Deși am anunțat că echipa reprezentativă a culorilor noastre va fi compusă din patru concurenți, a intervenit în ultimul moment, o schimbare în sensul că vor fi trimiși șase skiori, *în loc de patru.*

Toți acești aleși vor concura la ambele probe, adică și la coborîre și la slalom.

Concursul de sky dela Poiana Țapului. Sosirea

Campionatele de ski ale regiunii Apuseni se vor disputa la 2, 3 și 4 Februarie

CLUJ, 15 (corespondentă particulară). — In urma adunărei dela 8 Ianuarie a tuturor președinților de cluburi din Regiunea Apuseni, s'a hotărît ca anualele campionate regionale ale acestei regiuni să se desfășoare la 2, 3 și 4 Februarie.

In acelaș timp s'a hotărît ca ele să se dispute la Abrud, una dintre cele mai frumoase regiuni de ski din Munții Apuseni.

CUM A FOST ALCATUIT PROGRAMUL

Concursurile vor comporta trei probe, cari au fost dispuse dealungul celor trei zile în modul următor:

Vineri 2 Februarie cursa de semi-fond 18 km.; Sâmbătă 3 Februarie cursa de coborîre, iar Duminică 4 Februarie slalomul.

Toate aceste probe vor fi organizate cu concursul batalionului de Moți „Avram Iancu" din Abrud.

INSCRIERILE

Inscrierile la concursuri se vor face la d. căpitan Ion Ciocârlan, Abrud, până la data de 30 Ianuarie a. c., prezentându-se în acelaș timp și o taxă de lei 50, drept taxă de înscriere.

Concurenții oficiali pot fi numai membrii legitimați la F.R.S., restul puând participa în afară de concurs.

UN SLALOM FEMENIN

Tot Duminică 4 Februarie s'a hotărît să se organizeze o cursă de slalom femenin la care se scontează o participare abundentă.

AU INCEPUT PREGATIRILE

Deși mai sunt trei săptămâni până la disputarea acestor campionate conducătorii Regiunei Apuseni au început depe acum preparativele.

D. prof. Teofil Faur, președintele Regiunei Apuseni, a întocmit un întreg program de lucru în vederea acestor pregătiri, conducerea asumându-și-o. D-sa, care ține ca primul campionat al Regiunei din acest colț de țară să culeagă cel mai desăvârșit succes.

O combinată a H. C. Rapid a învins Prahova cu 12-2 (3-0, 4-0, 5-2)

Duminică, o combinată a H. C. Rapid a jucat la Ploești, cu Prahova. In formația bucureșteană au jucat și câțiva jucători din prima echipă (Botez, Țico, Brackl) și ca atare Prahova a fost învinsă cu categoricul scor de 12:2 (3:0, 4:0, 5:2).

Cele douăsprezece puncte ale feroviarilor au fost marcate de Țico (6), Botez (2), Brackl, Dron, Nasta și Hușan.

H. C. Rapid a prezentat următoarea formație:

Flueraș — Reineck, Alimănișteanu — Botez, Țico, Brackl — Tănase, Dron, Nasta (Hușan).

La Sinaia, delegații Străjii Țării și ai autorităților locale au pus la punct organizarea concursului de Sâmbătă

Sinaia, 15. (Prin telefon). — Azi, în localul școalei primare Carmen-Sylva, a avut loc o importantă consfătuire între delegații Străjii Țării în frunte cu d. maior Dimăncescu, directorul educației fizice și autoritățile locale, în legătură cu organizarea concursului străjeresc de ski și săniuțe ce se va disputa aci Sâmbătă 20 Ianuarie.

La acest concurs își vor da întâlnire străjerii din Sinaia și Poiana Țapului, în timp ce la Predeal, în aceiași zi, se va desfășura un concurs similar între străjerii din Predeal, Azuga și Bușteni.

ORGANIZAREA TEHNICA A FOST PUSA LA PUNCT

In urma acestei consfătuiri, toate măsurile dictate de organizarea tehnică, a acestei întreceri, au fost puse la punct, făcând să se întrevadă un succes desăvârșit al concursurilor.

Buletin meteorologic sportiv

Oficiul Național de Turism, Serviciul Circulației Turistice, comunică următorul Buletin Meteorologic Sportiv, după datele zilei de 15 Ianuarie 1940:

PREDEAL: Grosimea zăpezii 62 cm., timp frumos. Temperatura —12°. Zăpadă prăfuită, favorabilă pentru sky și ascensiuni. Vizibilitatea 20 km.

SINAIA (cota 1400): Grosimea zăpezii 38 cm., timp frumos. Temperatura —9°. Zăpadă viscolită, favorabilă pentru sky și ascensiuni. Vizibilitatea 10 km.

BUȘTENI: Grosimea zăpezii 32 cm., timp frumos. Temperatura —7°. Zăpadă cu crustă întărită, favorabilă pentru sky, nefavorabilă ascensiuni, vizibilitatea 4 km.

VATRA DORNEI (Parcul Stațiunei): Grosimea zăpezii 22 cm., timp frumos, temperatura —8°, zăpadă prăfuită favorabilă pentru sky și ascensiuni. Vizibilitatea 2 km.

CABANA SUHARD (Vatra Dornei): Grosimea zăpezii 44 cm. bate vânt tare fără să ningă, temperatura —19°, zăpadă prăfuită, favorabilă pentru sky și ascensiuni. Vizibilitatea 2 km.

RUGBY

Clarificări necesare

Campioana Italiei, „Amatorii" Milano vor juca in primăvară trei matchuri în București

Pe marginea turneului Stadiului Român în Italia și Spania

Colaboratorul nostru d. Nicu Nicolau, excelentul jucător al Viforului Dacia, care a făcut parte din echipa Stadiului Român în recentul turneu efectuat în Italia și Spania, face în articolul de mai jos clarificări necesare și juste...

Odată cu sosirea echipei de rugby a **Stadiului Român** în București ia sfârșit cea de a 8-a deplasare în străinătate a gloriosului club roș-albastru. Este o performanță greu de egalat și pentru care conducerea acestei formații trebuește felicitată.

Deaceea ne surprind unele atacuri, cari nu fac altceva decât să scadă prestigiul unui sport ce luptă din greu pentru a se afirma.

A îngloba, turneul Stadiului Român, în bagajul putred la care cu larghețe au introdus rezultatele deficitare ale unor turnee întreprinse de echipe profesioniste, e o greșală! E o greșală cu atât mai mult, cu cât rezultatele brute sunt — dacă nu bune — în orice caz acceptabile: 2 înfrângeri, 1 victorie și 3 matchuri nule.

A se cere mai mult e o copilărie, pentru că numai acei ce nu au avut ocazia să meargă în străinătate nu-și pot imagina **a tot puternicia arbitrilor, oboseala unui drum lung și defecțiunile de ultima oră**, inerente oricărui turneu întreprins de vreo echipă amatoare.

O singură echipă a învins categoric și pe drept echipa stadistă: **Amatorii-Milano.**

Este o echipă de clasă internațională și care poate pune într'o grea situație la București orice selecționată.

Amatorii din Milano au fost invitați să susțină 3 partide în Capitală, chiar în acest an, invitație pe care au acceptat-o, rămânând doar să se stabilească datele.

Sunt convins că milanezii vor confirma cele susținute de mine mai sus.

A doua victorie italiană a fost pur și simplu oferită cadou de arbitru. In rest o victorie și trei partide la egalitate.

S'a afirmat că Stadiul Român *a întâlnit echipe slabe. Dimpotrivă, fiecare oraș a prezentat, în afară de cei mai în formă jucători ai localității — și echipieri din orașele de prin împrejurimi.*

Oare nu pare curios — dovedind astfel cum știu să câștige echipele italiene — faptul că în afară de echipa milaneză, nici o altă selecționată nu a reușit să marcheze măcar o încercare, — punctele italienilor și chiar cele spaniole datorindu-se bunăvoinței arbitrilor care aveau o mare predilecție în acordare de lovituri libere, — bineînțeles contra echipei române?

In sport, mai mult de cât în orice ramură, cavalerismul și obiectivitatea sunt necesare. A afirma un lucru de care nu poți fi sigur dă dovada unei conștiințe profesionale defectuoase.

A susține apoi afirmația de neînțeles, ca aceea că echipa Stadiului Român *a prezentat contra selecționatei orașului Roma o echipă întărită cu 2 jucători italieni, este deadreptul uimitor — și aruncă o lumină foarte urâtă asupra celor cari o fac.*

Și e păcat, deoarece astfel de calomnii, lângă că lovesc într'un club de mare prestigiu sportiv care nu este cu nimic vinovat, aduce neajunsuri federației de specialitate și sportului românesc, în general.

Nicu Nicolau

Stadiul Român în Spania

Printre angajamentele avute de roș albaștri au fost și cele două matchuri jucate în Spania naționalistă.

Se cunosc scorurile cu cari s'au terminat acestea, dar scopul acestui articol este altul.

Pentru prima dată se joacă un match de rugby între o echipă spaniolă și alta română.

Pământul Spaniei răscolit de proectilele recentului războı, a rămas cu un loc neted pe care o echipă îndepărtată dela o țară în care rugbyul se zbate între hotarele ei, să-i poată oferi posibilitatea jucării a două matchuri.

Publicul ospitalier a încurajat cele două formațiuni cari au luptat pentru victorie. In primul match aceasta a surâs României, cel de al doilea s'a terminat cu un draw.

Contactul cu rugbyul spaniol s'a făcut; urmează ca timpul să șlefuiască primele începuturi.

Prin prisma rezultatelor se poate face o constatare. Rugbyul nostru este de mai bună calitate decât al tinerilor spanioli, cari totuși au manifestat o predilecție pentru acest sport.

Totuși dată fiind situația Spaniei lângă Franța și Italia n'ar fi exclus ca atunci când evenimentele externe vor permite ca spaniolii să progreseze și să ajungă să aibă un rugby tot așa de bun ca al Franței, Germaniei, etc.

Dar până atunci să ne mulțumim cu matchurile angajate între țările neutre.

I. P.

ATLETISM

Relațiile atletice între Italia și țările balcanice

Roma. — **Federația italiană de atletism a convocat comitetul federal la 20 Ianuarie la Roma pentru a discuta următoarea ordine de zi:**

1. — **Comunicările președintelui.**

2. — **Regulamentul organic federal.**

3. — **ACTIVITATEA INTERNAȚIONALA.**

4. — **Calendarul național.**

5. — **Campionatele individuale.**

6. — **Diverse.**

In legătură cu activitatea internațională, F.I.D.A.L. a stabilit în principiu să înceapă tratative cu federațiile țărilor neutre, și mai ales cu cele din Balcani.

ȘTIRI

● Clubul VICTORIA, convoacă pentru azi 16 Ianuarie a. c. orele 20 fix, în localul „Ligei atletism Muntenia", pe toți membrii săi: fondatori, activi și jucători.

La ordinea de zi fiind chestiuni de mare importanță nu se admite niciun fel de absență.

Se convoacă în mod special secția femenină.

Toți d-nii membri care au luat bilete pentru a le plasa sunt rugați a fi prezenți la această ședință cu sumele rezultate până în prezent din vânzare.

PAGINA HIPISMULUI

Dela plecare la sosire

In formă: Vuet, Columbus, Ducesa, Hanibal II şi Mohor
De urmărit: Zenit, Jack, Cavaler, Blondella şi Peter Worty

● VUET avea teoretic o şansă foarte frumoasă, pe care a confirmat-o pe teren. Nu i se poate reproşa că nu s'a văzut la ieşirea anterioară, pentrucă atunci a galopat. De data aceasta a scăpat de greşeli.

● ZENIT a fost singurul, care ar fi putut profita de eventualele greşeli ale lui Vuet. A marcat o valoare bună, care-l recomandă la viitoarele lui exhibiţii.

● SPIC a avut unele porţiuni frumoase, dar a galopat, fapt care i-a micşorat simţitor şansa.

● HOLLO nu s'a văzut. A greşit iremediabil după primele sute de metri. Dobrescu nu a mai insistat, când a văzut partida pierdută.

● COLUMBUS a marcat o valoare excelentă, în compania lui Pinkerton. Duminică a confirmat-o, însuşindu-şi alergarea în linia dreaptă, unde a fost mai serios solicitat. Calul este în revenire.

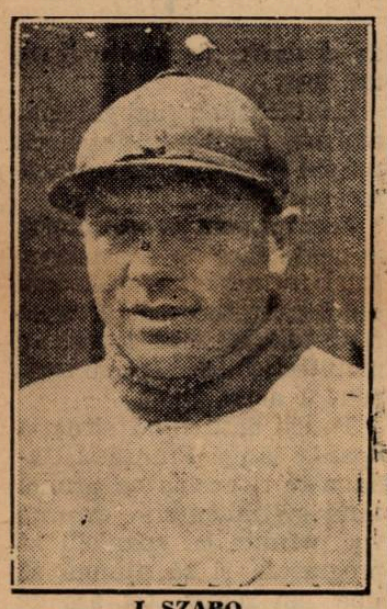

I. SZABO

● NALUCA s'a plasat a doua, din cauza corectitudinei ei. Nu este vorba că a beneficiat şi de un car de noroc. Când unul din adversarii ei devenea periculos, galopa.

● SPERANŢA şi ULM au confirmat neregularitatea lor. In special Ulm, greşeşte din senin.

● VRAJITOR a întâlnit circumstanţe favorabile: plecare în fruntea plutonului, distanţă scurtă şi lipsă de adversari în imediată apropiere.

● FUROR îşi scoate ovăzul din plase, regulat sosind cu loc. Dacă ar fi mai regulat, din partea lui s'ar putea scompta performanţe mai bune.

● JACK a concurat bine. Firesc să nu poată da 100 metri celor ce l-au precedat, când aceştia sunt în formă.

● CAVALER a concurat destul de bine şi merită a fi urmărit la viitoarele ieşiri.

● DUCESA era una din fondistele lotului, dacă nu singura, iar Tassopol a utilizat cea mai bună tactică. A repezit-o din plecare, pentru că a bănuit că nimeni nu va mai putea să-l învingă la finish.

● BLONDELLA nu a impresionat pe prima parte a parcursului. La finish însă a avut o acţiune foarte frumoasă. Este de urmărit, mai ales pe distanţe scurte.

● CATINCA s'a resimţit de lungimea parcursului.

● NATION şi CANADA sunt în afara unei condiţii acceptabile. In ultimul timp au fugit excesiv. Ar merita odihnă.

● HANIBAL II, dând 40 de metri iepei Rota, în precedenta întâlnire, a reuşit să se apropie de ea. De data aceasta, la 20 de metri, a învins-o categoric. Szabo l-a condus de aşa manieră, încât după primul kilometru, Hanibal II era câştigător indiscutabil.

● GONDOLAT II reintră după o absenţă îndelungată. Afară de un impetuos sfârşit de cursă, nu a arătat nimic.

● ROTA avea o sarcină destul de grea.

● PROKATOR, pe cât a plecat de tare, pe atât a terminat de dificil.

● PAN WORTY a făcut o cursă în totală discordanţă cu valorile anterioare. Atenţie la Borisiac, specialist al cotelor cu trei cifre. La o nouă abatere, nu trebue iertat.

● BRENU, ca niciodată, a galopat de trei ori, dintre care doar ultimul a fost hotăritor. Poate nu s'a împăcat cu conducerea lui Voronin.

● MOHOR avea pe hârtie o şansă apreciabilă, pe care Szabo i-a valorificat-o. L-a lansat din plecare şi apoi a aşteptat să fie atacat.

● ELENA a plecat puternic şi a terminat la fel. In timpul parcursului însă, nimic deosebit.

● PETER WORTY, este un cal care trebuie împins, ca să dea tot randamentul. Tassopol cunoaşte această calitate a lui Peter Worty şi a procedat în consecinţă. S'a întâmplat însă că Peter Worty să aibă Duminică poftă de mers şi să nu fie nevoie de prea multe insistenţe. Aşa că solicitările lui Tassopol l-au făcut să galopeze. Armăsarul merită a fi urmărit.

● SONORA şi REDEA au trecut cu succes examenul de incorectitudine. Redea a reuşit să fie distanţată chiar cu Dobrescu, ceeace înseamnă că de vină este antrenorul Zabelin, iar nu conducătorul Zabelin.

Se vor lua măsuri pentru redresarea CRESCATORIEI NAŢIONALE

D. Barbu Catargi, vice-preşedintele Jockey - Clubului, studiază actualmente chestiunea crescătoriei naţionale.

Concluziile nu sunt prea fericite. Armăsarii devin, unul câte unul, inutilizabili, iar iepele, au fost şi sunt pensionate în număr mare.

Cumpărarea de reproducători de valoare nu este la îndemâna oricui. Situaţia este deci, foarte critică.

In orice caz însă, unele măsuri se vor lua pentru redresarea crescătoriei naţionale, prin încurajarea micilor crescători.

Informaţii

● Preţul montei la armăsarul Leu este 10.000 lei. Pentru iepele care au câştigat însă un premiu de 100.000 lei, taxa este de 8.000 lei.

● **HERGHELIA CISLĂU a înscris la montele armăsarilor dela Târgşor, pentru anul acesta opt iepe.**

● **D. STUDENBERG va trimite spre bătae la aceiaşi armăsari, cinci sau şase iepe.**

● *D. C. BRANDT a cumpărat dela d. I. Ştefani, pe CHARLOTTE, iapă de patru ani, din Burlac şi Charmette.*

● LA secretariatul Jockey Clubului au fost declarate de către d-nul căpitan Dăscălescu, următoarele culori: casacă verde, brăţări şi tocă negre.

● *D. TEODORESCU a vândut iapa Micşunea, d-lui Toma Vasiliu.*

M. Csillag, învingător la Cairo

M. Csillag, cunoscutul călăreţ, care a activat şi la noi, a dus la victorie, cu ocazia ultimei reuniuni, pe arabul **Fakri.**

Acesta a dispus cu o lungime de **Talale.** La altă lungime a sosit **Raees.**

Au alergat 7 concurenţi.

Fakri aparţine d-nei A. Battine.

Antrenorul cu cei mai mulţi cai străini: J. WILSON

L'Aouzelle, vedeta antrenamentului Wilson

Campionul antrenorilor din 1939, J. Wilson, va prezenta anul acesta în probele publice 21 de cai, dintre care 15 de origină străină.

Vedeta antrenamentului este formidabila L'Aouzelle, iapa pentru care s'au epuizat atributele elogioase. A concurat de şapte ori şi a terminat victorioasă de tot atâtea ori. L'Aouzelle este primul cal în România, care la doi ani, a reuşit să se instaleze în fruntea listei cailor câştigători. Performanţa de seamă a fiicei lui Tourbillon a fost victoria din premiul Vivian, unde printre învinşi a figurat şi o altă iapă excepţională, Mitsouko III.

Un alt pensionare de mare valoare al antrenamentului Wilson, este patru anul maghiar Boeru, *proprietatea d-lui general V. Dombrowsky. Şi el are la activ o victorie asupra iepei franceze Mitsouko III.*

In cursul lunei Decembrie au sosit la Wilson în antrenament, din Franţa, patru yearlingi, a căror origină şi structură ne fac să fim foarte optimişti, în ceeace priveşte activitatea lor viitoare. Este vorba de Capua, Le Petit Mac, Olive *şi* Aplause, *proprietatea d-lui colonel Drăghici, un nou proprietar de cai de pur sânge.*

Dela ultima licitaţie de yearlingi francezi a Jockey Clubului, Wilson are în antrenament doi cai: Jocker, *al d-lui general Dombrowsky şi* Bleu de Roi, *al d-lui D. Mironescu.*

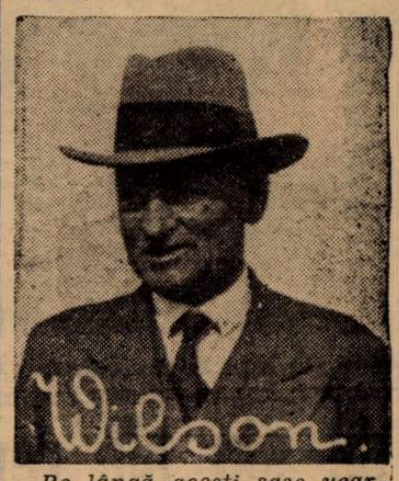

Pe lângă aceşti şase yearlingi străini, antrenamentul Wilson mai are şi doi yearlingi români, proprietatea d-lui D. Mironescu. Aceştia sunt Ciudrum *şi* Eole, *ambii din Grand Duc.*

La Wilson nu au rămas în antrenament decât trei cai vârstnici: Don Basil, Princier, şi Frunză. Toţi de 6 ani.

După cum uşor se poate vedea, lotul lui Wilson este impozant, atât din punct de vedere calitativ, cât şi cantitativ.

Iată cei 21 de pensionari ai lui Wilson:

4 ANI ŞI MAI SUS

Don Basil, din Leander şi Brise de Terre.
Boeru, din Aditi şi Baldoyle.
Princier, din Prince Rose şi Latifah.
Frunziş, din Frunziş şi Duduia.

3 ANI

L'Aouzelle, din Tourbillon şi L'Adalie.
Dark Kopi, din Kopi şi Pomponette.
Monfaucon, din Vineuil şi Mericyl.
Bilitis, din Grand Duc şi Brânduşa.
Penitence, din Basilisque şi La Perruche.
Agitatote, din Agitato şi Berecynthe.
Miami, din Nuntaş şi Ma Belle.
Estoc, din Basilisque şi Elgire.
Bold Topsy, din Reveillon şi Toxa.

2 ANI

Jocker (ex Chi Tsou) din Empire Builder şi Yunnan.
Blue Roy, din Black Devil şi Rahana.
Capua, din Cappielo şi Dialectica.
Le Petit Mac, din The Mac Nob şi Elaine.
Olive, din Lovelace şi Ofelite.
Aplause, din Plassy şi Aqulia.
Ciudrum, din Grand Duc şi Gingaşa.
Eole, din Grand Duc şi Electra.

Condiţiunile, concurenţii şi distanţele handicapului Alexandru Marghiloman

Jolly, favorita de iarnă a probei

S'au publicat distanţele în handicapul opţional *Alexandru Marghiloman.*

Sunt înscrişi 33 cai de trei ani, dintre cei mai buni. De remarcat admirabila alcătuire a handicapului. Toţi concurenţii sunt la locurile lor.

Jolly, campioana generaţiei are o sarcină foarte grea, fiind obligată să dea avantagii cari merg până la 180 metri.

Dacă admitem, că între timp, ceilalţi concurenţi vor mai progresa, vedem că alergarea va fi deschisă.

Faţă de valorile arătate până în prezent însă, Jolly este favorita de iarnă a cursei.

Dăm mai jos condiţiunile, concurenţii şi distanţele handicapului opţional Alex. Marghiloman, care se va fugi la 17 Martie 1940.

Premiul Alexandru Marghiloman. *Handicap Opţional. 31.000 lei. (20.000, 6000, 3000, 1400, 600). Distanţă 1600 m. Pentru cai de 3 ani, care au alergat cel puţin de trei ori în România şi s'au plasat în una din aceste alergări. Câştigătorii după publicarea handicapului nu vor fi penalizaţi. Recordul şi performanţele realizate de concurenţi nu se vor ţine în seamă.*

1540 Aron, Baba Dochiţa, Halal, Veturia, Lupoaica, Garda, Franţ.
1560 Voinicu, Odessa, Chiabur, Ropot, Cobza, Chiot, Atlantida.
1580 Garofiţa, Vatel, Habar, Chilipir, Ciuruc.
1600 Fugar, Dulcineea, Victor, Cartuş.
1620 Allah, A. 1, Arama, Pilot, Câmp.
1640 Aurica, Chiquitta.
1660 Străjer, Avion.
1720 Jolly.

Publicarea distanţelor la 15 Ianuarie, cu 33 cai calificaţi. Prima intrare, cu lei 60, la 12 Februarie; a doua, cu lei 100, numai pentru caii angajaţi la prima înscriere, la 4 Martie.

DIVERSE

● **GOLANA, iapă de patru ani, din Prince d'Orange II şi Golden Floune, a fost vândută de herghelia Balc, herghelei Cislău.**

● ONUŢA va fi destinată crescătoriei. Sora lui Oştean şi Ostaş, va fi prezentată lui Prince d'Orange II.

● **DUPA toate probabilităţile, în programul de primăvară al Jockey-Clubului se va introduce două mari handicapuri limitate, pentru cai buni, în afara celor existente.**

Se va mări alocaţia premiului Regal

Impreună cu Derbyul Român şi premiul Jockey Clubului, premiul Regal formează brelanul marilor întreceri de galop dela noi.

Ca importanţă, aceste trei alergări sunt, sensibil, egale. Ca alocaţie însă, există o diferenţă respectabilă.

Deaceea, se intenţionează mărirea alocaţiei premiului Regal. După toate probabilităţile, noua alocaţie va fi în jurul sumei de 200.000 lei.

BOX

Grupările bucureştene se grăbesc a-şi trimete adeziunile în vederea „campionatelor amatoare“ ale regiunii „Bucegi“

Grupările: „Turda“, „Universal“, „Victoria“ şi „Jean Constantinescu“ şi-au înscris candidaţii la campionatele regionale de box

Grupările bucureştene sunt în mare fierbere, în vederea campionatelor, care se apropie. Dacă unele săli au întârziat să anunţe participarea elevilor lor, aceasta se datoreşte nesiguranţei în care se află asociaţiile, şi din următoarele motive:

Unii dintre boxeurii cari urmau să participe au fost concentraţi, iar unii îşi satisfac serviciul militar. Grupările s'au găsit în mare dilemă, maeştrii s'au hotărât să prezinte în aceste campionate o serie de elemente noui, cari s'au evidenţiat în ultimile reuniuni pugilistice. Marea majoritate a boxeurilor se antrenează intens, dorind fiecare în parte, să facă o figură cât mai onorabilă, pentru a mulţumi atât publicul sportiv, cât şi pe maeştrii lor, care au depus mari eforturi pentru pregătirea acestora.

Dar nu numai dorinţa de a cuceri un titlu va constitui o luptă spectaculoasă, ci şi dorinţa deţinătorilor de a-şi menţine aceste titluri şi pentru viitor.

Vom avea ocazia de a vedea evoluând pe ring, boxeuri ca: Gh. Florea, Gh. Cojocaru, Fraţii Polocoşer, Gh. Enciu, Iosif Barasch, Valentin Andrei, Matei Grigore, M. Dobrescu, Cristache Teodorescu—fratele campionului, Milică Teodorescu, — Tinichez, etc., cari vor căuta să smulgă titlurile campionilor de anul trecut: Marin Gaspar, campionul „naţional“ la „pană“, Niculae Rădan, campion naţional la „cocoş“ şi campion al „Micii Înţelegeri“, Chiriac Ion, campion la „Muscă“, Bidrinschi campion la „hârtie“ şi Stoianovici, campion la „uşoară“.

Roadele muncii de un an de zile, îşi va spune cuvântul atât de drept şi hotărâtor, la mare luptă care se anunţă. Anul acesta se prevede o mare afluenţă de boxeuri participanţi, cari au întrecut toate aşteptările — anunţându-se vreo 130 participanţi — dintre cei mai buni purtători ai herminei albe.

Participarea aceasta, în număr aşa de mare, ba face ca disputele să fie cât mai atrăgătoare, dela primul sunet al gongului.

O MĂSURĂ DE INCURAJARE

Un stimulent de încurajare din partea Federaţiei de Box, de a răsplăti munca depusă de boxeurii merituoşi şi dotaţi cu reale calităţi pugilistice, este bine venită în mijlocul participanţilor.

Se vor acorda:

Cupe, diplome, centuri, şi aproape tuturor boxeurilor participanţi, manuale de box ale maeştrilor Teică şi Oscar Wexu, care au înţeles să încurajeze boxul amator, prin a cărui filieră au trecut şi ei, rămânând cu amintiri neşterse din lunga şi glorioasa lor carieră.

NOI INSCRIERI LA CAMPIONATE

In cursul zilei de eri s'au primit la secretariatul general al F. R. Boxului, adeziunile grupărilor „Turda“, „Victoria“, „Universal“ şi „Jean Constantinescu“, cu lista complectă a participanţilor, pe care o publicăm mai jos:

CEI 27 PARTICIPANŢI AI GRUPĂRII „TURDA“

Petre Ion
Herşcovici Lică (campion la „minimă“).
Lăzărescu Const.
Ilie Mihai.
Chiriac Ion (campion la „muscă“).
Tutoianu Const.
Constantinescu Marin.
Rădan Nicolae (campion la „cocoş“).
Marinescu Mihai.
Dobrescu Vasile.
Tudose Const.
Rădulescu Mihai.
Andrei Stoica.
Gaspar Marin (campion la „pană“).
Covaci Carol.
Spiridon Mihai.
Voicilă Gh.
Sipciu Petre.
Mehedinţeanu Aurel
Ludovic Lebu.
Avramescu Lazăr.
Baranbancea Vasile.
Weintraub Aurel.
Simcovici Paul.
Penciulescu Milică.
Petre Tofan.
Pavel Turek.

GRUPAREA „JEAN CONSTANTINESCU“

Romulus Caracaş.
Gh. Cojocaru.
Ion Ungureanu.
Marin Dobrescu.
Mircea Măgureanu.
Emil Polocoşer.
Leon Polocoşer.

GRUPAREA „UNIVERSAL“

Milo Sommer.
Borş Grigore.
Iulian Cetăţeanu.
Gh. Tătărescu.
Jean Chirculescu.
St. Stănescu.
Petre Melinescu.
Puiu Obăgilă.
Florian Păun.
N. Petrescu.
Gh. Moroianu.
D-tru Zamfirescu.

GRUPAREA „VICTORIA“

Bluzdea Nicolae.
Gheorghiu Torin.
Hoinaru Gh.
Zamfirescu D-tru.
Marinescu Gh.
Dantos Vasile.
Ionescu Ion.

După cum se vede din înscrierile de mai sus, grupările au trimis pe cei mai buni practicanţi ai sportului cu mănuşi, în această mare probă anuală pentru boxul amator.

Toţi aceşti demni reprezentanţi vor lupta, până la capătul puterilor lor, unii pentru a dobândi invidiatul — şi mult visatul titlu, alţii pentru a şi-l menţine.

Un cuvânt în plus, se cuvine regiunei „Bucegi“ de sub preşedinţia d-lui colonel Egizzio Massini, care a depus o muncă demnă de menţionat, pentru o cât mai bună regizare a acestor campionate.

Gică Roşianu

Breack... stop... out...

Din eroare s'a publicat eri, următoarele: campionatele amatoare regionale sunt regizate de gruparea „Turda“. Facem cuvenita rectificare anunţând, că aceste campionate sunt organizate de regiunea „Bucegi“ care se străduieşte ca aceste campionate să aibq succesul deplin.

Roma. — Federaţia germană de box a comunicat forului italian că ar fi fericită dacă probele mondiale s'ar putea desfăşura la Roma.

● *In reuniunea dela Central (Paris), Jaïs şi O'Bert au făcut match nul, Taysse a bătut pe Berneron prin abandon în repriza 2-a, Kid Baran l-a învins pe Binda prin k. o. în repriza cincia şi Beaugrand pe Temer la puncte.*

● *La 17 Ianuarie se vor întâlni la Torino, Spoldi şi Aldo di Jorio.*

● *DE LAURENTIS l-a învins la puncte pe americanul Cliville. Matchul a avut loc la Geneva în faţa a 1500 de spectatori.*

Boxeurul Petre Ionescu nu mai participă în campionate

Eri ne-a vizitat la redacţie, boxeurul amator Petre Ionescu, fost campion naţional la „semi-mijlocie“ şi campion regional la „semigrea“, învingătorul lui Petre Tofan, care ne-a anunţat că nu poate participa în campionatele regionale de anul acesta — cu toate că este în formă şi s'a antrenat intens — din motive independente de voinţa lui. Dorinţa lui era ca în aceste campionate să se întâlnească cu Vasile Constantinescu-Martac, pe care l-a provocat de 7 ori până acum. Ghinionul l-a pândit şi de data aceasta.

Regiunea „Ardealul“ organizează între 3 şi 4 Februarie, campionatele amatoare de box

Regiunea „Ardealul“ va organiza campionatele regionale, amatoare de box între 3—4 Februarie, dată la care se anunţ un foarte mare număr de boxeuri participanţi, din Cluj, Tg.-Mureş, Oradea, Petroşani şi Lupeni.

LUPTE

Matchuri de „lupte“ între Italia şi natiunile balcanice

Roma. — *Comitetul federaţiei italiene de lupte greco-romane a decis ca în afară de matchurile cu Germania şi Ungaria, să înceapă tratative cu ţările neutre, în special cu cele din bazinul dunărean. Deasemenea, a hotărît ca să întreţină relaţii cu Iugoslavia şi celelalte ţări balcanice.*

VOLLEY BASKET-BALL

O situaţie ce nu mai poate dăinui: frigul din sala Inainte

Suntem la VI-a etapă a cupelor de iarnă, dar asupra mediului în care se dispută matchurile în sala „Inainte“, nu putem spune nici un lucru bun, căci faţă de anul trecut nu s'a adus nici o îmbunătăţire, ci din contră s'a regresat. Dar dacă unele din neajunsuri pot trece oarecum fără să atragă atenţia tuturora, este unul care, a indignat şi pe spectatori, dar mai ales pe jucători. Acesta este frigul ce domneşte în sală, frig ce obligă pe jucători să apară pe teren în echipamente destul de... bizare.

Care să fie cauza acestei atmosfere... finlandeze? Cred că nici nu mai e nevoe să o numim, căci nu poate fi de cât lipsa de încălzire. Intr'adevăr, pentru încălzire se folosesc numai 2 (două) sobe mici de fer, puse în colţuri opuse. Ce pot face acestea singure, ţinând seama că sunt de dimensiuni reduse şi au de încălzit circa 2350 de mc. de aer?

In acelaş timp, cele patru sobe de teracotă făcute în proporţie cu mărimea sălii... îngheaţă şi ele alături cu spectatorii.

Această situaţie nu mai poate continua, căci trebue să se ţină cont de faptul că în primul rând ţara are nevoie de oameni sănătoşi, ori tocmai sănătatea este mai în pericol în „gheţăria Inainte“.

Federaţia de basket şi volley, trebuie să intervină neapărat pentru îndreptarea răului, căci se va vedea în curând părăsită şi de puţinii spectatori care se mai îndură să asiste la programul destul de slab; şi mai ales nu trebue să lase ca societatea proprietară, să facă ce vrea, bazându-se pe faptul că nu se poate lipsi nimeni de serviciile acestei singure săli.

— Kronos —

Programul jocurilor de Duminică

Aseară comisia de programare a districtului Bucureşti a ţinut o importantă şedinţă în cadrul căreia a alcătuit programul celei de a VII-a etapă a cupelor de iarnă ce se va desfăşura Duminică 21 Ianuarie în sala „Inainte“.

Iată acum ce aspect are programul

VOLLEY BALL MASCULIN

Ora 8,30: *Cometa—Monitorul Oficial arb. H. Surmeyan (Cârlig Romulus şi Epuran Gh.).*

Ora 12: *Venus—Tirul arb. F. Covaci (Georgescu Marin şi Popescu C-tin).*

Ora 12,30: *V. S. C.—Viitorul arb. Cezar Iosif (O. Gadidov şi N. Kestanian.*

Ora 14,30: *Bonaparte—E. F. A. arb. Andronache A. (Ionescu M. şi A. Manole).*

Ora 18: *Vergu—Sp. Studenţesc arb. C. Georgeade (Ionescu Dorel şi Zamfirescu I.).*

Ora 20: *Aurora—Crai Nou arb. Geacomatto F. (Popinian V. şi C. Humis).*

Ora 20,30: *Caraiman—Radu Vodă arb. A. Bădescu (Ploton Gh. şi Dejenariu Gh.).*

Ora 21: *A. S. C. J.—Macaby arb. C. Bucur (Popescu Fl. şi Popescu Ct.).*

Ora 21,30: *Viforul Dacia—Pebe arb. Papinian, Gh. (Georgescu Marin şi Andronescu Virgil).*

VOLLEY FEMENIN CUPA „ION NEGUŢ“

Ora 10: E. F. A.—Radu Vodă arb A. Bădescu (Andrei Ioan şi Andronescu Virgil).

Ora 10,30: Sp. Studenţesc—Vergu arb. D. Marinescu (Abazian H. şi Maruţi Babeş).

Ora 15: Viforul Dacia—Macaby arb. Arachian Gr. (Corina Hociung şi Anie Agapie)

Ora 16,30: Bonaparte—A.S.C J. arb. Florian R. (Abazian H.—Cărăc Ben.).

Ora 18: Aurora—Start Club arb. Riegler C. (Platon Gh. şi Popescu Fl.).

Ora 19: St. Român I—Venus arb. Udenio A. (Beloiu D. şi Tipărescu B)

Ora 19.30: Caraiman—Crai Nou arb. Popinian Gh. (Verhoven şi Milosevici Mircea).

BASKET-BALL CUPA E. ŞI N. GROZĂVESCU

Ora 9: *E. F. A. II—Sp. Studenţesc II arb. Andronache A. (Epuran Gh., Grigorescu Ct.).*

Ora 11: *V. S. C.—Viforul Dacia arb. Arachian Gr. (Lascarov Moldovan şi Cărăc Dem.).*

Ora 15,30: *Bonaparte—E.F.A. I arb. A. Udenio (Popescu Alex. Verhoeren).*

Ora 17: *Sportul Studenţesc—Tirul arb. Th. Augustide (Lascarov Moldovan—A. Manole).*

SCRIMĂ

Concursul pentru „Cupa ing. Caranfil“

Astă seară, începând dela orele 19, va avea loc în sala Cercului Militar, al doilea concurs de sabie contând pentru cupa Ing. N. Caranfil.

După cum se ştie, regulamentul acestei cupe, prevede ca asalturile să aibe loc în 4 concursuri, ultimul contând ca finală, în care vor intra primii 2 clasaţi la fiecare din cele 3 concursuri.

D-nii Maior Raiciu D-tru şi Satmari C. s'au clasat, la primul concurs, la locurile 1 şi 2 şi au intrat direct în finala a cărei disputare o vom anunţa la timp.

Intrarea publicului este liberă.

Cluburile noastre vor avea o săracă activitate internațională

Matchurile vor fi organizate numai în Iulie și în... nocturne

Spre deosebire de echipa națională, cluburile noastre vor avea o foarte redusă activitate internațională. Și aceasta nu din cauza situației internaționale In orice caz această scuză puternică nu poate fi invocată decât într'o proporție minoră.

PROGRAMUL OFICIAL, IATĂ PRINCIPALUL VINOVAT

Un conducător al unui club, care aduce echipe străine în Capitală, ne-a declarat că tratativele sunt făcute aproape imposibile prin lipsa de date libere.

Toate datele sunt ocupate de matchurile oficiale — campionat sau cupă — și nici sărbătorile pascale nu mai sunt lăsate grupărilor, astfel că nu se pot angaja matchuri decât după terminarea campionatului național.

NUMAI IN IULIE ȘI NUMAI IN NOCTURNĂ

Cum Cupa Europei Centrale va prelungi până la capătul lunii Iunie activitatea oficială, eventualele matchuri internaționale inter-cluburi nu vor fi organizate decât în luna Iulie.

Și atunci vom avea un sezon inernațional de... nocturne.

Pentru că altfel nu vor permite căldurile, pe care le așteptăm.

Footballul elvețian ajută sportul finlandez

Zurich, 15. — Comitetul federal al federației elvețiene de football a hotărît, ca la fiecare bilet de intrare la matchurile de football, să fie percepută o suprataxă de 10 centime (4 lei), pentru ajutorarea Sportului finlandez.

Această suprataxă va exisa atâta vreme, cât va dura conflictul ruso-finlandez

8 națiuni la Garmisch Partenkirchen

BERLIN. — Comitetul organizator al săptămânii internaționale de sporturi de iarnă care se va desfășura la Garmisch între 27 Ianuarie și 4 Februarie, a primit adeziunile următoarelor țări:

Germania, Italia, Jugoslavia, Ungaria, Bulgaria, România, Slovacia și Boemia-Moravia.

Participanții la campionatele regionale sunt obligați să facă vizita medicală

Regiunea Bucegi a F. R. Boxului ne trimite următoarele:

Se face cunoscut tuturor asociațiilor că s'a fixat vizita medicală *obligatorie*, pentru participanții la campionatele regionale, după cum urmează :

Duminecă 21 Ianuarie 1940, între orele 8—12 dim.

Luni 22 Ianuarie 1940, între orele 18—21.

Cu această ocazie se va face și un cântar provizoriu al concurenților, cântarul oficial având loc în ziua de 23 Ianuarie 1940, între orele 8—12 dimineața.

Toate aceste operațiuni au loc la sediul regiunei, strada Gogu Cantacuzino, 33.

Se reamintește că ultimul termen pentru achitarea cotizațiilor de către asociații, pe anul 1940, și legitimarea amatorilor este la 19 Ianuarie 1940.

Asociațiile vor lua măsuri ca toți amatorii înscriși, să se prezinte la campionate într'o îngrijită stare higienică și echipare regulamentară.

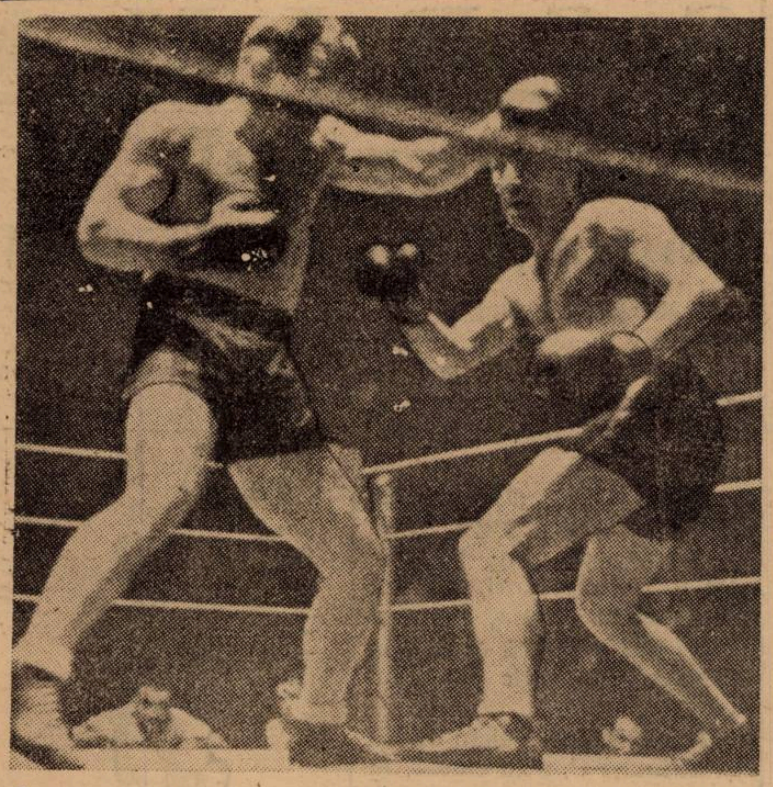

Casadei atacă, dar Henser eschivează și italianul nimerește în gol...

D. Liviu Iuga a sosit fără niciun ban la Budapesta... ...și s'a împrumutat cu 20 de pengoe

„Sporthirlap" sosit eri în Capitală se ocupă pe larg de sosirea delegaților străini la Budapesa. Bineînțeles se ocupă și de sosirea delegatului român, dr. Liviu Iuga, arătând că d-sa a fost așteptat în gară de d. Gallfy, reprezentantul M. L. Sz. și fostul internațional român Berkessy...

Ziarul scrie că acceleratul de București, compus din trei vagoane (!) a sosit cu o întârziere de 2 ore și primele cuvinte ale d-lui Iuga, — când a coborît din vagon — au fost :

„Domnilor, împrumutați-mă cu 20 de pengö, pentrucă mi s'au terminat banii ungurești".

In continuare d. Iuga a declarat unui redactor al ziarului pestan, că a călătorit bine, dar a suferit din cauza frigului, căci Joi seara când a plecat, la București erau —35 de grade.

„De altfel — și-a terminat declarațiile d. Iuga **— am venit bucuros la Budapesta. Punctul nostru de vedere este să adâncim pe cât este posibil legăturile noastre cu străinătatea. In primul rând, bineînțeles, cu federația ungară și cu echipele ungurești".**

Svonuri...

RICHTER -campionul german ciclist- traficant de devize?

Un reportaj cu mistere și plin de presupuneri în legătură cu moartea tragică a celebrului alergător

Acum câteva zile am anunțat că faimosul ciclist german Richter, campion mondial amator, și-a găsit moartea într'un grav accident de ski în Alpii Bavarezi.

In legătură cu această moarte, ziarul belgian „Le Peuple" publică următorul articol intitulat: „Mister în jurul morții campionului german Richter":

SVONURI

„O depeșe datată din Colonia a anunțat lumii cicliste moartea lui Richter, alergătorul german care a fost rivalul lui Scherens și egalul lui Gerardin.

„Laconic, telegrama aducea ca singură precizare că moartea se datora urmărilor unui accident de ski. Această dispariție a unui tânăr și simpatic atlet nu numai a îndurerat cercurile sportive, dar a dat de asemenea curs unor svonuri al căror fond, în actualele împrejurări, ne este imposibil să-l verificăm.

TRAFICANT DE DEVIZE

„Se pretinde că Richter s'a lăsat surprins în flagrant delict de trafic de devize. A fost tentat să facă să treacă în fraudă 40 sau 50.000 mărci în Elveția.

Biletele de bancă — se precizează — erau ascunse în boaieurile pe care Richter le ducea în Elveția pentru a alerga.

„Se știe că în Germania nu sunt privite cu plăcere asemenea lucruri și Richter a plătit cu viața sa această tentativă.

„Aceste svonuri — firește, neconfirmate încă — vin din Elveția, de unde alergătorii internaționali veneau să le raporteze, și — de exemplu — Sâmbătă seară, la meetingul dela Anvers, în cartierul alergătorilor, s'a discutat cu emoție acest caz tragic.

„Se reamintește de asemenea că Richter ascundea totdeauna un tricou cu vechile culori imperiale germane, ceea ce nu implică de loc o simpatie pentru actualul regim.

„Iată un mister în jurul morții campionului german.

Lipsa detaliilor în versiunea oficială lasă totul nelămurit".

La Montevideo

Ciocnindu-se cu violență, doi jucători rămân în nesimțire

Unul din ei a murit în urma comoției cerebrale

In Uruguay, mai precis la Montevideo, s'a înregistrat un accident mortal în cursul unei partide de football.

Doi jucători s'au ciocnit cu atâta violență încât au căzut amândoi în nesimțire.

Transportați imediat la spital, unul din ei — Francesco Piolis de origină italian — a murit în urma unei comoții cerebrale.

H. C. Rapid n'a mai jucat la Brăila

Am anunțat că H. C. Rapid urma să joace Duminică la prânz la Brăila.

Prima garnitură a feroviarilor bucureșteni însă a renunțat la acest match și n'a jucat decât la Galați.

Echipa de hockey a Italiei va susține două noui matchuri internaționale, cu Elveția și Ungaria

Milano, 15. — Frumoasa comportare a echipei naționale de hockey pe ghiață în matchul de eri cu Elveția, a determinat forul de specialitate să perfecteze două noui matchuri internaționale.

Astfel în ziua de 31 Ianuarie se va disputa în „Palatul Sporturilor de iarnă" din Milano, matchul revanșă dintre Italia și Elveția, iar la 12 sau 13 Februarie, în acelaș loc, matchul dintre reprezentativele Italiei și Ungariei.

Editura Societății Anonime „Universul", București, Str. Brezoianu No. 23—25 — România

Taxa poștală plătită în numerar conform aprobării dir. generale p. t. t. nr. 24.464/939

2 LEI

UNIVERSUL

8 PAGINI

15 - 1940

Redacția și Administrația: Palatul „UNIVERSUL" str. Brezoianu 23—25. Telefon: Centrala 3.30.10; Redacția 4.21.81. Redactor responsabil EUGEN DUMITRESCU

Proprietar: „Universul", S. A.
Adm.-delegat: STELIAN POPESCU
Inscris sub No. 167, Trib. Ilfov

Nr. 15. —Anul III ● BUCUREȘTI. — Joi 18 Ianuarie 1940

ABONAMENTE:
Pentru grupări sportive 1000 lei anual

1 an LEI 500
6 luni LEI 270
3 luni LEI 150

Dar dacă cei nouă magistrați au greșit..?

Este probabil ca nici Sâmbătă să nu cunoaștem numărul echipelor din divizia națională A. Mai mulți membri din biroul federal sunt undeva pe zonă.

Ș nu e exclus ca biroul să fie descomplectat și să-și amâne pronunțarea.

Evident, n'ar putea protesta nimeni.

Este o hotărîre mare aceea, pe care trebue s'o dea forul federal pentruca răspunderea să nu o aibe toți membrii lui.

In așteptarea hotărîrii de amânare sau a aceleia fatale ne-a venit un gând. Dar dacă cei nouă magistrați ai comisiei superiore de apel au greșit?

Sunt toți tineri și nu au... „experiența footballului românesc".

Este o probabilitate, la care nu ne-am gândit până acum.

Așa dar, biroul federal va confirma sau va repara o eroare judiciară.

De acord. Problema nu e deloc simplă. Sub amenințarea unei „erori judiciare" emoția poate fi mai puternică decât rațiunea. Se poate, da.

Ah! Dar atunci duzina echipelor din prima divizie națională va rămâne intactă.

De ce nu? E și asta o soluție. Și poate ar fi bine să ne obicinuim cu ea.

PIATRA MARE. — Stâncl lângă drumul spre vârf

Două interesante știri de ski

Skieurii români invitați la marea cursă internațională dela Sestriere (Italia)

Federația Română de Ski a fost invitată să ia parte la marele concurs de coborâre cu caracter internațional pentru cupa „Celor Trei Funiculare" care urmează să se desfășore în zilele de 19, 20 și 21 Ianuarie.

Dat fiind data târzie când a fost primită invitația, F. R. S. a răspuns telegrafic clubului de ski din Sestriere că se vede în imposibilitate de a trimite reprezentanți.

Bulgaria vrea să participe la campionatele României dela 17 și 18 Februarie

Pe cale particulară aflăm că federația bulgară de ski și-a manifestat dorința să participe la campionatele naționale ale României, și anume la cele de coborîre și slalom care au loc la 17 și 18 Februarie.

In acest scop, delegatul expediției bulgare, care va participa la Garmisch, va lua contact cu reprezentantul român.

In cazul când participarea Bulgariei va fi sigură, atunci campionatele României vor lua un caracter internațional (regulamentele F. I. S. permit).

Sala care lipsea atât de mult boxului românesc a fost în sfârșit găsită!...

...iar la 3 sau 10 Februarie se va organiza prima gală profesionistă a anului

Dacă boxul românesc nu are continuitate în manifestare — și când spunem aceasta ne referim la activitatea profesioniștilor — nu se datorește decât lipsei unei săli cu capacitate și confort care să asigure activitatea și în cursul iernii.

Această lipsă, iată, că va fi remediată și chiar în cursul acestei ierni.

Intr'adevăr, s'a găsit această sală. Deocamdată, nu putem da alte amănunte decât

că a închiriat-o o cunoscută grupare pugilistică din Capitală,

că este centrală,

are o capacitate de 3000 de locuri și că prezintă tot confortul necesar.

Mai mult chiar, activitatea în această sală va începe curând: la începutul lunei Februarie.

In adevăr, la 3 sau 10 Februarie se va organiza prima reuniune profesionistă, al cărei program este în alcătuire. Nu se cunosc matchurile, dar se știe că de pe program nu va lipsi nici una dintre vedetele boxului românesc.

Zilele acestea, gruparea organizatoare va pune la punct toate amănuntele, iar noi vom putea reveni cu detalii complecte.

Fază dintr'un match „de răsbolu", disputat în Franța cu multă combativitate

Football Football Football Football Football Football Football Football

Districtul Ploeşti
a aplicat numeroase amenzi grupărilor care au lipsit dela şedinţa pentru comentarea regulilor de joc

Ploeşti, 16. — Conform hotărîrii luate din timp, ieri seară şi-a reluat activitatea, atât comisiunea districtuală de football cât şi aceia de arbitri.

Primul punct şi cel mai important al ordinei de zi, a fost comentarea regulamentelor de football şi administraţie, pentru oficiali, conducători, arbitrii şi jucători.

Spre surprinderea generală, n'au înţeles să răspundă dispoziţiei celor 2 foruri, decât următoarele grupări: Victoria, Colombia, Dorobanţul, Sf. Vasile si Generala.

Dar nu numai că n'au înţeles să trimeată delegaţi, în ciuda apelurilor făcută şi prin presă, dar grupările nu s'au conformat nici în ce priveşte tablourile de membri şi jucătorii, cari urmează să audieze şedinţele.

In faţa acestei situaţiuni, comisiunea districtuală a dispus amendarea grupărilor lipsă cu 300 lei cele din divizia B, cu 200 lei cele din categoria întâia, iar cu câte 100 lei acelea din a doua şi a treia categorie.

S'a dat un ultim termen grupărilor, pentru Luni 22 cor. ora 7 seara, când trebuie să ia parte reprezentanţii tuturor cluburilor. In caz contrar, amenda se dublează, şi mereu progresiv, cu absenţele.

In ce priveşte pe arbitri, nici aceştia n'au răspuns apelului, în unanimitatea lor, comisiunea respectivă, luând deasemeni măsuri în consecinţă.

Pentru Joi 25 cor. s'a fixat în mod definitiv reluarea şedinţelor pentru recapitularea regulamentului ,când sunt invitaţi pentru ultima oară a participa toţi arbitrii, sub sancţiunea radierii. De asemeni sunt invitaţi elevii înscrişi în toamnă.

In ce priveşte nouile înscrieri de elevi pentru şcoala de arbitri care se deschide în ziua de 25 cor., acestea se fac la d. Ionescu-Ţope la banca comercială română, în orice zi, între orele 8—13.

De remarcat că până astăzi nu s'a înscris nimeni, cu toţ apelul lansat de corpul de arbitri locali

Se speră totuşi, că prin obligaţia ce o au grupările de a-şi înscrie membri la şcoala de arbitri, se va aduna un număr suficient, spre a putea funcţiona.

In ce ne priveşte pe noi, suntem foarte sceptici, deoarece actualele împrejurări determină pe toţi aceia care ar fi vrut să devie arbitri, să se reţie, iar unii sunt reţinuţi, fiind concentraţi.

Cu toată bunăvoinţa forurilor locale, nu vedem posibilitatea aducerii la bun sfârşit a dispoziţiunilor biroului federal, astăzi, aşa că ar trebui să se amâne pentru la primăvară sau la toamnă, mulţumindu-ne cu actuala situaţie.

Unii conducători ne-au spus că nu pot da curs dispoziţiunilor, din cauza actualei situaţiuni şi sunt mulţumiţi, dacă vor putea prezenta echipele în campionat, deoarece majoritatea jucătorilor sunt concentraţi şi zilnic sunt chemaţi alţii.

Din lumea cluburilor mici

● METALOSPORT reia mâine antrenamentul de sală la care vor fi prezenţi toţi jucătorii.

El va avea loc în sala A. C. T. şi se va face sub supravegherea antrenorilor Stanciu şi Lazăr.

● ŞCOALA DE ANTRENORI îşi începe cursurile astă seară.

● A. S. DISTRIBUŢIA va începe antrenamentele de sală în cursul săptămânii viitoare în sala A. C. T.

● COMISIUNEA districtuală ţine prima şedinţă din acest an, mâine seară, la ora 19. In acest sens au fost convocaţi mai mulţi delegaţi de grupări.

● ANDREESCU, excelentul fundaş al grupării Metalosport, nu este încă restabilit în urma accidentului suferit în cursul campionatului.

Totuşi el va fi utilizat în sezonul viitor.

● MAI MULTE din arenele Capitalei au fost curăţite de zăpadă, astfel că dacă timpul va fi favorabil, antrenamentele pe teren vor fi reluate la sfârşitul lunii.

● ORFEUS începe antrenamentele în sala Şcoalei Elena.

● MAI mulţi jucători valoroşi ai fostei grupări Cartea Românească, vor fi legitimaţi de Orfeus.

Arbitrii şi elevii arbitri din districtul Bucureşti obligaţi să participe la inaugurarea cursurilor nouei şcoale

Se face cunoscut tuturor elevilor înscrişi la noua şcoală de arbitri, că inaugurarea cursurilor va avea loc astă seară la orele 20 precis în sala Roxy.

La aceste cursuri sunt obligaţi, în conformitate cu dispoziţiunile date de C.C.A., a lua parte toţi d-nii arbitri şi elevi arbitri aparţinând districtului Bucureşti.

Cuvântul de deschidere îl va rosti d. col. Theodor Davilla, vice-preşedintele F. R. F. A., după care va urma conferinţa d-lui Piky Kroner despre art. 1 şi 2 din Reg. de joc.

La aceste cursuri mai pot lua parte d-nii conducători de grupări, jucători şi amatorii jocului de Foot-ball.

La sfârşitul şedinţei se va face apelul d-lor arbitri, participarea fiind strict obligatorie.

Campionatul Germaniei

Duminică, în campionatul de football al Germaniei, s'au înregistrat următoarele rezultate mai importante:

Wacker-Vienna 2:1.

Rapid-Amateure Fiat 3:1.

IFC Nuernberg-Jahn Regensburg 1 : 0.

Schweinfurt - Neumeyer 7:1.

Bayern-F. S. V. Nuernberg 2:2.

V. C. Augsburg—Sp. Vg. Fürth 1:0.

Campionatul englez

Lupte strânse, matchuri puţine
spectatori şi mai puţini
Matchurile au început să ia alura celor dinainte de războiu

Campionatul englez de război a început să capete alura celui din timp normal. Englezii s'au obicinuit cu războiul. Aşa că totul a intrat în normal.

Iată rezultatele etapei de Sâmbătă.

GRUPA DE SUD A

Crystal Palace-Clapton 1-1; Milwall-Watford 1-1; West Ham-Southend 4-0; Norwich City-Charlton 1-0.

GRUPA DE SUD B

Queen's Park-Aldershot 3-1; Brighton-Brentford 3-2; Bascombe-Portsmouth 5-0; Chelsea-Fulham 1-1; Reading-Southampton 6-5.

GRUPA DE CENTRU

Wolverhampton-Coventry 3-0; Leicester-Northampton 1-1; Luton-Wallsall 1-0.

GRUPA DE CENTRU-EST

Doncaster-Grimsby 2-0; Lincoln City-Rotherham 0-0; Nottingham Forest-Chesterfield 2-2; Sheffield-Barnsley 2-1.

GRUPA DE SUD-WEST

Bristol Rovers-Cardiff 7-0; Torquay United - Swansea 3-2; Swindon-Plymouth Argyle 2-0.

GRUPA DE NORD-EST

Hull City-Halifax Town 2-0; Middlesbrough-Bradford 3-0; Newcastle-Leeds United 3-0.

GRUPA DE WEST

Chester-Crewe 1-0; Everton-Manchester United 3-2; Liverpool-Manchester City 7-3; New Brighton-Port Vale 2-2; Wrexham-Stockport 1-0; Stoke City-Tranmere 1-0.

GRUPA DE NORD-WEST

Accrington-Bolton 1-1; Barrow-Burnley 5-2; Oldham-Blackburn 3-1; Blackpool-Carlisle 2-2; Bury-Rochdale 3-1; Preston North End-Southport 2-1.

Caracteristica etapei de Sâmbătă a campionatului englez a fost numărul redus de matchuri (8 au fost amânate), de goaluri şi mai ales de spectatori.

La matchul Luton Town-Wallsall n'au asistat decât 450 de spectatori care au lăsat la casă doar 19 lire, cu ce să se plătească primele jucătorilor dintr'o singură echipă.

Halifax Town ajungând la Hull doar cu 10 jucători a împrumutat un jucător local amator pe W. Chapmann pentru a-şi complecta echipa.

Ziua a fost umbrită de accidentul lui Shankly, înaintaşul centru dela Clapton Orient, care şi-a fracturat un picior în matchul cu Crystal Palace.

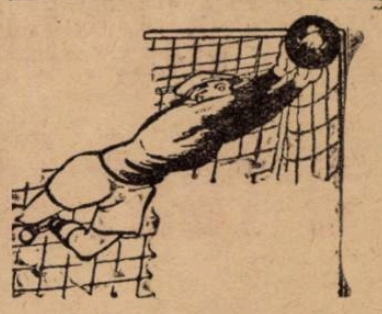

SPECTACOLE

Teatre

OPERA: Salomeea şi Cutia cu jucării.

NAŢIONAL: Profesorul Storiţin.

STUDIO: Fericirea mea.

REGINA MARIA: Părinţii teribili.

SĂRINDAR: D-şoara Buterfly.

MUNCĂ ŞI VOE BUNĂ: Vreau să muncesc.

COMOEDIA: Marionete.

SAVOY: Radio Tănase.

ALHAMBRA: Pe frontul Alhambra.

LIGA CULTURALĂ: Fiecare cum vede.

ALHAMBRA BABY: Alhambra iubeşte.

Cinematografe

ARO: Plăcerea Nebunilor şi jurnale: O. C. R. şi Fox.

CARLTON: O fată căzută din cer şi Jurnal Fox.

SCALA: „Antanta Cardială" şi jurnal Paramount

TRIANON: Prinţesa Ludmilla, 2 complectări şi jurnal francez de război.

ARPA: Aventurile celor trei Muschetari partea II şi ultima.

SELECT: Delir

PALAS Bd.: Tarzan în exil şi Doamna şi Domnul detectiv.

FEMINA: Cetăţeanul revoltat.

REGAL: Primul Sărut şi Jurnal Paramount.

CAPITOL: Razzia şi jurnale Fox, O. C. R. şi Românesc.

FORUM: Cântecul eroilor şi Lordul Jeff.

ELISEE: Stan şi Bran aviatori şi jurnal Paramount.

ROXY: Dragostea mea te chiamă jurnal românesc şi Fox.

OMNIA: Visul unei prinţese şi trupa de reviste Nicu Burmaz.

RIALTO: Cântecul dimineţii şi Păcatul Helenei Wilfur.

AIDA: Parada tinereţii şi Rivalii.

AMERICAN: Paradisul pierdut şi O noapte de pomină.

BARCELONA: Shirley salvează America şi Intre glorie şi dragoste.

BIZANTIN: Prizonierul din Zenda şi Conflict.

CARMEN: Gunga Din şi Visul unei prinţese.

COTROCENI: N'am să te uit niciodată, Drama din Shanghai, jurnal Fox şi Românesc.

DACIA: Beţia aurului şi Fecioara rătăcită.

DIANA: Oameni de mâine şi Submarinul D.

DICHIU: Serenada primăverii şi Andy Hardy iubeşte.

EDISON: Cei trei muşchetari, Când o spioană iubeşte şi trupa Georgescu Iaşi.

FLORIDA: Cazacii şi Vârsta ispitelor.

FRANKLIN: Oameni de mâine şi Honolulu.

GLORIA: A noastră e noaptea şi Jertfă supremă.

GRAND: Trei camarazi şi Stan şi Bran în Fra Diavolo.

GRIVIŢEI: Jertfa supremă şi Honolulu.

ILEANA: Jesse James brigandul şi Fecioara rătăcită.

LUCIFER: Nu vreau să mor, Oameni cu aripi şi Aripi româneşti.

LIA: Ea şi El şi Sergentul Berry.

LIZEANU: Robin Hood şi Trader Horn.

MILANO: Crima din linia Maginot şi Farandola.

MARNA: Cei trei muşchetari, Oameni de sacrificiu şi trupa de reviste Titi Mihăilescu.

MIORIŢA: Noaptea destinului şi Se aprind făcliile.

MARCONI: Eroul dela Marna, La Madelon, Jurnal Paramount şi trupa de reviste şi comedii D'Ayol.

MODEL: Ordin de chemare şi Hanul groazei.

NONI: Gibraltar şi Spaima vestului sălbatec.

NISSA: Nevasta brutarului şi Cântecul dimineţii.

NERO: Adio domnule Chips şi Un înger de fată.

ODEON: Fată bătrână şi Romanţa întunericului.

PACHE: In zori de zi şi Frumoasă-i tinereţea.

PARIS: Drapelul şi Linia Siegfried.

REX: Jesse James brigandul şi Oameni de sacrificiu.

RAHOVA: Carnavalul alb şi Aşa e Parisul.

SPLENDID: Crima din linia Maginot şi Fata bătrână.

TRIUMF: Evadatul din Insula Dracului şi Citadela.

TOMIS: Fata bătrână şi Toată lumea cântă.

UNIC: Ea şi El şi Sergentul Beery.

UNIREA: Viaţa furată şi Crima Nataliei Roguin.

VENUS: Ordin de chemare, Domnişoara mama mea şi Jurnal cu ultimele evenimente.

VOLGA: Union Pacific şi Cuibul fericirii.

VOLTA-BUZEŞTI: Femei în alb şi Aventurierul.

VERGU (Bariera Vergului): Valsul nemuritor şi Aventurile lui Arsene Lupin.

football football football football football football football football

Antrenamente... Antrenamente... Antrenamente...

Echipele bucureştene încep în sală sau pe teren pregătirile pentru returul campionatului naţional

Pregătirile pentru returul campionatului național se apropie. Și deși până la primul match oficial mai sunt atâtea zile, febra luptei va începe să se facă simțită.

Echipele bucureștene din prima divizie națională și-au alcătuit deja programele de antrenament și vor apare în curând pe teren sau în săli de gimnastică.

Săptămâna aceasta : Unirea Tricolor și Sportul Studențesc ; săptămâna viitoare: Rapid, Venus și Juventus.

OBORENII, CEI DINTAI

Unirea Tricolor este prima echipă, care va reîncepe antrenamentele.

De altfel oborenii anunțaseră această „inaugurare" pentru 15 Ianuarie, în sala „Mica". Pentru că Unirea Tricolor va începe printr'o serie de antrenamente în sală.

Primul antrenament a fost fixat pentru mâine, dar nu este exclus ca el să fie încă odată amânat: pentru Sâmbătă.

UNIVERSITARII IES DIRECT PE TEREN

Sportul Studențesc este de părere contrarie. Csillag este contra antrenamentelor de sală, astfel că universitarii vor face primul antrenament direct pe... teren.

Pe teren, e numai un simplu mod de a vorbi pentru că cel dintâi antrenament al studenților se va desfășura la șosea.

Intr'adevăr, în returul campionatului studenții vor debuta cu un „cross" de un kilometru.

Și aceasta se va întâmpla la 21 Ianuarie. Adică Duminică.

Un amănunt în plus : primele ședințe de antrenament vor fi tot marșuri forțate.

LA 25 IANUARIE O ȘEDINȚA DE PREZENTARE PE STADIONUL DELA GIULEȘTI

„Rapid începe, după cum s'a anunțat, la 25 Ianuarie. Exact cu o lună de zile înainte de prima întâlnire oficială.

Nu se știe dacă feroviarii vor începe în sală sau pe teren pentru că nu se cunosc concepțiile lui Schaffer.

Jucătorii îi vor fi prezentați noului antrenor și nu este exclus ca toată ședința de antrenament să se reducă la această simplă prezentare

VENUS ȘI JUVENTUS...

Venus va face, după toate probabilitățile, primul antrenament la 23 Ianuarie.

Va fi poate o ședință de „footing" așa cum s'a întâmplat și anul trecut.

Și dacă timpul o va permite, va fi completată și cu o bătaie de zăpadă.

Un fapt foarte important pentru echipa negrilor : va începe antrenamentele și Orza, care este complet restabilit.

Roș albaștrii n'au anunțat până acum nimic. Vor începe însă antrenamentele în cursul săptămânii viitoare. Aceasta în mod sigur. Mai puțin sigur — „dar foarte probabil" — este că antrenamentele juventusului vor fi conduse de Braun.

In momentul de față sunt tratative și nu e exclus ca ele să ducă la un acord.

Dobra, polonezul Zaborsky și șapte tineri arădeni la antrenamentele dela Ploești

Ploești, 16 (prin telefon). — Azi după amiazi au început antrenamentele F. C. Ploești și Ferroemail.

Municipalii au lucrat în sală sub conducerea lui Cocsis.

Au făcut și foarte multe exerciții cu mingia.

La antrenament a participat și Dobra, complet restabilit după accidentul suferit și operația dela Budapesta.

Ceeace este însă mult mai interesant e faptul că Dobra a adus cu el șapte jucători tineri dela Arad.

Sunt doi înaintași centru, trei interi și doi mijlocași și se așteaptă dela ei lucruri senzaționale. Numele lor sunt ținute în secret, dar e vorba de juniori, cari s'au distins în tabăra dela Brașov.

POLONEZUL ZABORSKY, LA FERROEMAIL

Ferroemail, a făcut un antrenament mixt : în sală și pe teren.

Au participat aproape toți jucătorii. Și noul fundaș, polonezul Zaborsky.

Sub conducerea lui Szabo, Ferroemail a făcut exerciții în sală și a jucat și la o poartă pe teren.

Antrenamentele vor continua în mod regulat.

Cursurile de ieri și azi la școala națională de antrenori

Eri la școala națională de antrenori s'au predat următoarele cursuri :

Dela 15—17, la orele de football teoretic, d. dr. Virgil Economu a vorbit despre *„Antrenamentul liniei de înaintași"*. D-sa a arătat cum trebuesc făcute antrenamentele teoretice, individuale și colective ale înaintașilor. Cum trebuesc făcute corijările, de către antrenori, asupra jucătorilor, în cazul când aceștia nu aplică corect sistemul după care se face antrenamentul. D. dr. Economu a mai arătat o serie de jocuri utile antrenamentului înaintașilor, arătând totodată avantajul jocurilor de antrenament.

Dela 17—19, la orele de prim ajutor, d. dr. Traian Dumitrescu a vorbit despre *„Accidentele anatomice și tratamentul lor"*.

In cele două ore de curs, d. dr. Traian Dumitrescu a enumerat accidentele anatomice cele mai dese ce se întâmplă jucătorilor de football în timpul matchurilor, indicând măsurile preventive ce trebuesc luate pentru a se preîntîmpina aceste accidente precum și tratarea lor imediată în cazul când ele s'au produs.

*

Azi la școala națională de antrenori se țin următoarele cursuri : dela 15—17 football teoretic cu d. dr. Virgil Economu; dela 17—18 oră rezervată pentru conferință, iar dela 18—19 gimnastică teoretică cu d. prof. Ioan Coja.

A fost împărțit fondul diviziei naționale

Judecarea incidentelor dela matchul Juventus-Rapid amânată

Ședința de aseară a C.C.N.

Comisiunea campionatului național s'a întrunit aseară la F. R. F. A. pentru prima oară după vacanță.

D. dr. Eugen Hațiegan a prezidat completul C. Calmuschi, inginer Ștefan Ionescu și dr. Șoimu Minciulescu.

JUDECAREA INCIDENTELOR DELA JOCUL JUVENTUS-RAPID AMANATA

Primul punct de pe ordinea de zi a ședinței a fost judecarea incidentelor petrecute cu ocazia matchului Juventus-Rapid.

Dintre jucătorii citați nu s'au prezentat comisiunei decât Dunăreanu, Sinko (Juventus) și P. Rădulescu (Rapid).

Au fost audiați cei trei jucători prezenți și judecarea a fost amânată pentru ședința viitoare când sunt citați și ceilalți jucători dela Rapid și Juventus.

ALEXANDRESCU, AVERTIZAT

In cursul matchului dintre U. D. R. și Unirea Tricolor disputat la Reșița, jucătorul unirist Alexandrescu a fost eliminat depe teren pentru purtare ireverențioasă față de arbitru.

Comisiunea judecând aseară cazul său, l'a pedepsit cu avertisment.

S'A IMPARȚIT FONDUL DIVIZIEI NAȚIONALE A

După aceea, comisiunea a procedat la împărțirea fondului diviziei naționale A.

Repartiția fondului s'a făcu extrem de judicios, grupările sărace bucurându-se de un regim preferențial.

CAND VA FI PUBLICAT PROGRAMUL DIVIZIEI B

După cum am anunțat, programul diviziei naționale B a fost alcătuit. El va fi dat publicității după 28 Ianuarie.

Seria I-a are același program ca în tur. Celelate trei serii au suferit însă oarecari modificări față de ordinea în care s'au disputat jocurile în toamnă, pentrucă în primăvară vom avea numai etape complete.

Macaby a reluat antrenamentele printr'un marș forțat și... țuică fiartă

Dudeștenii continuă Duminică preparativele

De fapt, Macaby este prima echipă bucureșteană care a reluat antrenamentele.

BRAUX COLOMAN

Intr'adevăr, dudeștenii au inaugurat Duminică noul sezon printr'un... marș forțat dela sala Barascheum și până la terenul Ciocanul.

Cursa a fost dotată și cu un premiu: cine câștigă primește... țuică fiartă.

Și lupta a început și s'a desfășurat pe calea Dudești (8—9 civili, în toată firea...), stârnind protestele trecătorilor.

Cursa a fost terminată și... Szika a băut țuica fiartă.

Antrenamentele continuă Duminica aceasta, în sala Barascheum, sub conducerea lui Braun Coloman, antrenorul „alb-albaștrilor".

C. S. Lonea a trimis primele cereri noui de legitimare

Dela începutul acestei săptămâni au început să sosească la F. R. F. A. nouile cereri de legitimare ale cluburilor.

Prima grupare care a completat toate formalitățile este districtuala C. S. Lonea. Miercuri au trimis 15 cereri și vor primi nouile canete de legitimare.

SPORTURI DE IARNĂ

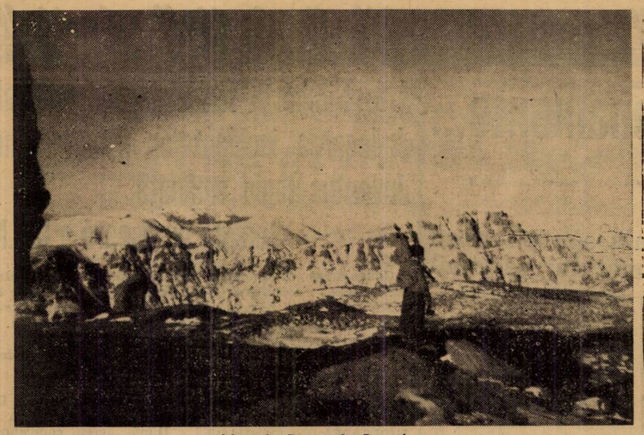

Muntele Doamnele Bucegi

Manifestaţiunile străjereşti din cursul acestei săptămâni

Sâmbătă se va desfăşura la Sinaia-Predeal şi Braşov concursurile străjereşti de ski şi săniuţe

Săptămâna aceasta se anunţă bogată în evenimente pentru străjeri.

La Sinaia, Predeal şi Braşov străjerele şi străjerii se pregătesc în vederea concursurilor care se vor desfăşura Sâmbătă, prim examen în vederea marilor întreceri străjereşti de ski ce au fost fixate pentru 2-3-4 Februarie la Predeal.

CONCURSURILE DELA SINAIA

La Sinaia concursurile se vor desfăşura pe poiana Popicărie şi cuprind probe de ski şi săniuţe. Organizarea acestei manifestaţiuni care va strânge străjere şi străjeri dela cinci stoluri este făcută cu toată grija de către un comitet local, ce are în frunte pe veşnic tânărul prof. C. Ionescu. Cu sprijinul comandantelor, comandanţilor şi Primării locale, manifestaţiunea de Sâmbătă se anunţă sub cele mai frumoase auspicii.

Din partea Străjii Ţării va asista d. Maior I. Dimăncescu, dir. Ed. Fizice şi profesori N. Mihăilescu şi D. Vasiu.

CONCURSUL DELA PREDEAL

La Predeal pe terenul Străjii Ţării de pe Valea Râşnoavei se vor desfăşura concursurile care vor strânge străjeri din Predeal (2 stoluri), Azuga (1 stol), Buşteni (două stoluri).

Graţie sprijinului pe care a înţeles să-l acorde d. colonel I. Grigoriu primarul oraşului Predeal şi concursului pe care îl dă Centrul de Iniţiere, comandantele şi instructorii Clubului Sportiv Predeal succesul acestei manifestaţiuni este de pe acum asigurat.

Manifestaţiunea va începe la ora 10 dimineaţa iar din partea Străjei Ţării au fost delegate să asiste d-na : Felicia Belizarie, d-ra L. Cristescu şi C. Morţun.

STRAJERII DIN BRAŞOV SE PREGATESC

Concursurile străjereşti de ski din Braşov se vor desfăşura Duminică dimineaţa la Poiana.

Pentru punerea la punct a organizării acestui concurs, are loc astăzi la Braşov o consfătuire din partea Străjii Ţării va asista d. prof. D. Vasiu.

EXCURSIA STRAJERILOR BUCUREŞTENI A FOST AMANATA PENTRU 26, 27, 28 IANUARIE

Sâmbătă şi Duminică urmează să se organizeze cu străjerii skieuri din Bucureşti o excursie la Predeal.

Această excursie se va organiza săptămâna viitoare şi anume în zilele de 26-27-28, după un program ce se va comunica la timp.

In cadrul acestei excursii se vor organiza şi campionatele de ski ale legiunii Bucureşti, după care se va selecţiona echipa de străjeri în vederea campionatelor naţionale străjereşti.

Lidia Veicht a câştigat

pentru a patra oară campionatul Germaniei de patinaj artistic

Duminică s'au disputat la Muenchen, în faţa a 7.000 de spectatori, campionatele de patinaj artistic ale Germaniei, rezervate doamnelor.

Titlul a revenit pentru a patra oară d-rei Lidia Veicht din Muenchen.

In ordine s'au clasat Hanna Niernberger (Viena), Marta Musilek (Viena), Emma Putzinger (Viena), Eva Wächler (Viena) şi I. Fell (Muenchen).

Dragoş Vodă a câştigat

cu 11-0 în campionatul de hockey al ligii de Nord

Jahn a dispus după mare luptă de C. F. R.

CERNAUTI, 16 (prin telefon). — **Azi după amiază s'au disputat două matchuri în cadrul campionatului de hockey al Ligii de Nord.**

Rezultatele obţinute au fost :

DRAGOŞ VODA-BOROCHOW 11:0 (2:0, 1:0, 8:0)

Dragoş Vodă furnizând o partidă de zile mari, a sdrobit pe Borochow cu scorul de 11 : 0.

Punctele au fost marcate de Panenka (4), Suck (4), Winner (2) şi Sadowski II.

Partida a fost condusă de d-nii Scherey şi Lesciuk.

JAHN — C. F. R.

In al doilea match al zilei, Iahn a dispus după mare luptă de echipa feroviară, prin punctele marcate de Talski I şi Weber.

In ultima repriză Coca a obţinut primul goal a ceferiştilor şi n'a lpsit mult ca feroviarii să egaleze.

Au arbitrat d-nii Sindelar şi Sokalski.

CLASAMENTUL

In urma rezultatelor de azi clasamentul se prezintă astfel :

Iahn	2	2	0	0	5: 1=4 p.
Dr. Vodă	1	1	0	0	11: 0=2 p.
C. F. R.	2	0	1	1	2: 3=1 p.
Borochow	2	0	1	1	1:12=1 p.
Muncitorii	1	0	0	1	0: 3=0 p.

MATCHURILE VIITOARE

Campionatul ligii va continua Joi, când se vor disputa următoarele partide :

Dragoş Vodă—C. F. R.
Muncitorii—Borochow.

BKE va juca în Capitală debaia în Februarie

Ziarele bucureştene — printre cari şi noi — am anunţat că BKE urmează să joace la Bucureşti în ziua de 24 Ianuarie.

Aceasă ne-am interesat din nou în legătură cu acest match şi am fost informaţi că BKE nu mai poate veni la această dată în Capitală, din cauza turneului dela Garmisch Partenkirchen (27 Ian.—4 Februarie), la care ea trebue să reprezinte Ungaria.

In schimb se duc tratative ca echipa ungară să vină în cursul lunii Februarie pentru două matchuri.

H. C. Rapid şi-a alcătuit echipa, care va face deplasarea la Belgrad

Eri după amiază H. C. Rapid a făcut un ultim antrenament în vederea matchurilor de Sâmbătă şi Duminică dela Belgrad.

La antrenament a fost prezent tot efectivul grupării feroviare, fiecare jucător dând dovadă de o formă excelentă, ceiace a pus în serioasă dilemă conducerea, care nu ştia asupra cărei formaţii să se fixeze.

Până în cele din urmă s'a revenit asupra vechei formule, Ţico, Botez, Brackl.

„Linia, în această compoziţie — *ne-a declarat un conducător* — a fost o adevărată revelaţie la Ploeşti şi s'a comportat peste aşteptări şi la antrenamentul de azi".

Astfel că formaţia definitivă, care va juca la Belgrad este următoarea:

RAŢIU—BIRÓ, ANASTASIU — ŢICO, BOTEZ, BRACKL — TELEA, RADIAN, PANA.

Acest lot de 9 jucători, şi un conducător, vor părăsi Capitala Vineri seara.

Astăzi încep la Sinaia campionatele naţionale de bobsleigh şi săniuţe

Cupa Arsenie figurează în programul primei zile

Astăzi începe la Sinaia campionatul naţional de bobsleigh şi săniuţe.

Programul primei zile se va desfăşura în modul următor :

Ora 10, adunarea concurenţilor şi oficialilor dela sediul F.R.T.B. spre pârtia de concurs.

Ora 10,15 comisia tehnică va examina pârtia.

Ora 11. Coborîre de antrenament pentru boburile de patru şi două persoane.

Ora 12. Cupa Iorgu Arsenie prima coborîre (bob de 4 persoane).

După amiază se vor organiza concursuri de săniuţe pentru străjeri(e).

MAINE ZIUA DOUA

Mâine se va desfăşura ziua doua a concursurilor naţionale cu următorul program :

Ora 9, coborîre antrenament bob 4 persoane.

Ora 10, Cupa Eforiei Spitalelor Civile bob 4 persoane.

Ora 11, Cupa V. V. Tillea bob 4 persoane scoborîre.

Ora 12, Cupa O.N.T. bob 2 persoane.

Campionatul de hockey al Germaniei

W.E.G. a învins pe Riessersee!

In cadrul campionatului de hockey pe ghiaţă al Germaniei, Duminică s'au disputat două matchuri :

La Viena, noua formaţie W. E. G. (Wiener Elshockey Gemeinschaft; **EKE** şi **W. E. V.** fuzionate) **a învins spre surprindere campioana Germaniei S. C. Riessersee cu 2:0 (1:0, 0:0, 1:0).**

La Berlin, Berliner Schittschuh Club a terminat la egalitate cu Düsseldorfer E. G., scorul fiind 1:1 (0:0, 1:0, 0:1).

Rezultatele concursului dela Muntele Semenic

Reşiţa, 16 (Corespondenţă particulară). — Pe muntele Semenic s'a desfăşurat săptămâna trecută un reuşit concurs de ski inter-cluburi, organizat de noua grupare de ski a Uzinelor Domeniilor Reşiţa, de sub conducerea d-lui ing. Silviu Sepi, care este şi preşedintele Regiunei Banat.

Iată rezultatele complete ale acestui concurs :

SLALOM (14 PORŢI, DOUA COBORIRI)

Seniori

Krubl Otto (UDR)	121,6"
Sänger Antoniu (UDR)	132,5"
Trestian Desideru (SSMR)	142,8"
Cservenyak Francisc (UDR)	146,8"
Gedeon Iosif	149,6"
Gahler Antoniu	154,1"
Bednarski Ioan	160,2"
Schmidt Ioan	170,6"
Fortini Ioan	187,3"
Loukota Adalbert	213,5"

Juniori

Gedeon Ludovic (SSMR)	107,8"
Zseder Ronald (UDR)	119,7"
Jianu Ioan (UDR)	126,0"
Bellak Tiberiu (UDR)	131,5"
Stiopu Ioan	133,3"
Iuhasz Mihai	137,1"
Zangi Nicolae	140,7"
Weinling Iosif	149,2"

COBORIRE (800 m.; DIF. DE NIVEL CCA 150 m.)

Seniori

Mann Rudolf (UDR)	53,8"
Krubl Otto (UDR)	55,8"
Cservenyak Francisc (UDR)	59,4"
Fortini Ioan (SSMR)	61,3"
Sänger Antoniu	64,6"
Trestian Desideriu	66,2"
Gedeon Iosif	70,8"
Schmidt Ioan	71,8"

Juniori

Zseder Ronald (UDR)	53,6"
Gedeon Ludovic (SSMR)	56,8"
Bellak Tiberiu (UDR)	57,1"
Gedeon Ioan (UDR)	60,0"
Weinling Iosif	60,1"
Puvak Leopold	61,2"
Zangi Nicolae	62,5"
Stiopu Ioan	65,6"
Iuhasz Mihai	66,0"
Pattloch Amand	69,0"
Lissy Edmund	74,0"

SEMI-FOND (CIRCA 12 Km.)

Seniori

Sänger Antoniu (UDR)	48,12'
Trestian Desideriu (SSMR)	49,06'
Schmidt Iosif (UDR)	50,50'
Gedeon Iosif (SSMR)	50,56'
Haudek Stefan	52,21'
Fortini Ioan	55,43'
Krubl Otto	58,20'

Juniori

Gedeon Ludovic (SSMR)	48,07'
Jianu Ioan (UDR)	48,28'
Bellok Tiberiu (UDR)	49,10'
Zseder Ronald (UDR)	49,57'
Iuhasz Mihai	50,05'
Pattloch Amand	51,52'
Weinling Iosif	52,59'
Zangi Nicolae	56,21'
Puvak Leopold	57,39'

Pregătirile continuă în vederea participării la Garmisch Partenkirchen

Traseul cursei a fost fixat. Coborârea va fi grea. Selecţionarea echipei: Duminică seara la Sinaia

Sinaia, 16. — In cursul zilei, delegatul FRS.-ului a examinat traseul părtiei de coborîre în vederea selecţionării pentru Garmisch Partenkirchen.

In urma constatărilor făcute s'a hotărît, ca plecarea în cursa de coborîre se va da de pe vârful Furnica, urmând firul văii lui Carp, deoarece feţele acestei văi nu sunt practicabile.

Sosirea va fi la Piatra Turcului. Ţinând seama de starea zăpezii cursa se anunţă dificilă ; organizatorii vor fi nevoiţi să aşeze pe traseu şi porţi obligatorii.

Proba de slalom se va organiza după toate probabilităţile pe faţa de N. W. a Vârfului cu Dor.

PREGATIRI DE ORGANIZARE

In vederea punerii la punct a probei de selecţionare, F. R. S. a dat delegaţie d-lui av. Vasile Nicolau ajutat de d. Filică Pascu, să se ocupe de pregătirea acestei probe. F.R.S. a convocat ca oficiali, pentru a îndeplini diferite funcţiuni, cu ocazia concursului de Duminică, pe următoarele persoane: lt.-col. C. Medeleanu, prof. I. Coja, B. B. Assan, cpt. Sângiorzan, av. V. Nicolau, cpt. dr. Tr. Dumitrescu, cpt. dr. St. Popescu, K. Richter, dr. M. Bals, I. Gaiser, C. Morţun, S. Tulea.

CAND SE VOR DESFAŞURA PROBELE

F.R.S. a hotărît ca proba de coborîre să se desfăşoare între orele 11—12 dimineaţa, iar cea de slalom la ora 14.

SELECŢIONAREA SE VA FACE DUMINICA

Selecţionarea echipei naţionale se va face Duminică seara la Sinaia în prezenţa d-lui col. adj. Manolescu, preşedintele F. R. S.-ului.

Buletin meteorologic

Oficiul Naţional de Turism, Serviciul Circulaţiei Turistice, comunică următorul Buletin Meteorologic Sportiv, după datele zilei de 16 Ianuarie 1940:

PREDEAL. Grosimea zăpezii 62 cm., cerul parţial acoperit. Temperatura —8°. Zăpadă prăfuită, favorabilă pentru sky şi ascensiuni. Vizibilitatea 10 km.

SINAIA (cota 1400). Grosimea zăpezii 38 cm., cerul parţial acoperit. Temperatura —7°. Zăpadă viscoliţă, favorabilă pentru sky şi ascensiuni. Vizibilitatea 10 km.

VATRA DORNEI (Parcul Staţiunii). Grosimea zăpezii 22 cm., cerul complet acoperit. Temperatura —14°. Zăpada prăfuită, favorabilă pentru sky şi ascensiuni. Vizibilitatea 10 km.

CABANA SUHARD (Vatra Dornei). Grosimea zăpezii 44 cm., cerul complet acoperit. Temperatura —14°. Zăpadă prăfuită, favorabilă pentru sky şi ascensiuni. Vizibilitatea 2 km.

CARANSEBEŞ (Muntele Mic). Grosimea zăpezii 44 cm., ninge linistit. Temperatura —3°. Zăpadă prăfuită, favorabilă pentru sky şi ascensiuni. Vizibilitatea 500 m.

BUŞTENI. Grosimea zăpezii 32 cm., cerul acoperit. Temperatura —2°. Zăpadă cu crustă întărită, favorabilă pentru sky, dar nefavorabilă ascensiunii. Vizibilitatea 4 km.

SIBIU (Sanatoriul Pălţiniş). Grosimea zăpezii 50 cm., timp frumos. Temperatura —3°. Zăpadă prăfuită, favorabilă pentru sky şi ascensiuni. Vizibilitatea 20 km.

Hockeystii Venusului invitaţi la Galaţi pentru Sâmbătă şi Duminică

Secţia de hockey pe ghiaţă a Venusului a primit o ofertă pentru două matchuri care să se dispute Sâmbătă şi Duminică la Galaţi, în compania Gloriei C. F. R.

Tratativele sunt în curs şi se crede că până la urmă Venus va accepta oferta.

Duminică clubul Caraiman organizează primul concurs în Buşteni

Clubul Caraiman îşi inaugurează activitatea organizând Duminică un concurs cu caracter local pentru membrii clubului.

Concursul va avea menirea să selecţioneze elementele clubului în vederea marilor competiţiuni, campionatele regionale şi campionatele naţionale.

Campionatul naţional şi campionatul regional de hockey pe ghiaţă

Am scris că anul acesta campionatul naţional de hockey pe ghiaţă a fost fixat pentru 28 Ianuarie la Bucureşti, cu participarea Rapidului, Venusului, a campionului dela Cernăuţi şi a celui din Ardeal.

Cum însă, la 28 Ianuarie va avea loc adunarea generală a federaţiei, este mai mult ca sigur că acest campionat va începe la 29 sau 30 Ianuarie.

*

Cât priveşte campionatul ligii de Sud — la categoria doua — acesta se va disputa după campionatul naţional. Vor participa trei echipe : Rapid II, Venus II şi Sp. Studenţesc.

Regiunea Banat a fixat datele campionatelor sale

Reşiţa, 16. (Prin telefon). — In ultima şedinţă ţinută de comitetul de conducere al Regiunei de Ski Banat, sub preşedinţia d-lui ing. Silviu Sepi, s'au fixat datele la care se vor disputa campionatele sale.

CAMPIONATUL DE FOND LA 28 IANUARIE

Campionatul regional de fond a fost fixat pentru data de 28 Ianuarie, urmând să se dispute pe platoul Muntelui Semenic.

Organizarea campionatului şi-a asumat-o As. Sportivă U.D.R.

CAMPIONATUL DE SLALOM LA 3, IAR SLALOMUL LA 4 FEBRUARIE

Aceste două campionate fixate pentru 3 şi 4 Februarie, se vor disputa la Muntele Mic, în apropiere de Caransebeş.

Cât priveşte organizarea concursului, ea a fost încredinţată As. Turistică Bănăţeana Caransebeş.

AU INCEPUT PREGATIRILE

In dorinţa ca aceste campionate să fie la înălţimea dorinţei Federaţiei Române de Ski, Regionala Banat a elaborat un întreg plan de organizare, pentru ca întâlnirile să culeagă cel mai desăvârşit succes.

ATLETISM

Exemplul turc

O notă stingheră de ziar ne-a adus vestea pregătirilor turceşti, începute de acum pentru Balcaniada din Septembrie. S'o recunoaştem, o pildă vie de înţelegere, o dorinţă tot atât de vie de biruinţă şi progres ; o federaţie care un an întreg munceşte pentru izbânda primei Balcaniade din ceea de a doua decadă de întreceri peninsulare.

Ştim cât de mult a preţuit Burhan Feleh, cât poate el realiza şi iată deci această timpurie selecţionare a atleţilor turci, nu ne surprinde. Mai ales când peste două luni Istanbulul găzduieşte crossul balcanic. Trebue însă să subliniem că federaţia otomană nu întâmpină greutăţile federaţiei noastre. Se cere sprijin material se acordă (la noi se dărue din plin sprijin sufletesc). Nu numai forul sportiv, dar chiar instituţiile şi marile personalităţi caută să asigure succesul acestei competiţii balcanice, care o onorează, dar o şi obligă.

Unul dintre atleţii români, invitaţi anul trecut la Istanbul ne-a mărturisit :

— „Turcii nu mai sunt, nu mai vor să fie senatorii de drept ai locului patru. Bulgarii s'au retras la timp. Ar fi fost învinşi net. Ceea ce ne îngrijorează şi ar trebui să ne pună pe muncă, e faptul că atleţii turci, ne sunt superiori, nu individual, nicidecum, ci în masă. Un exemplu: noi avem un aruncător de suliţă junior de 52 m, în schimb ei au opt de 50 m.".

Intr'adevăr, comportarea turcă dela Atena (unde toată echipa a avut training nou şi la fel, cum noi sperăm doar să avem) a surprins. Trei titluri balcanice (100 m.—200 m.—400 m. ca noi în 1937 cu Ghiţescu şi Iordache) şi un permanent pericol la celelalte probe.

Şi gândiţi-vă bine, în anul acesta Balcaniada o vor organiza ei. Nu vor mai concura în faţa unui public străin, pe un stadion străin, nu vor mai înfrunta oboselile unei deplasări şi obişnuitele —deşi neprevăzute — defecţiuni de echipă.

Presupunem seriozitatea cantonamentului turc. De care, să fim sinceri, nu s'a prea bucurat cantonamentul nostru depe A.N.E.F., dinaintea deplasării la Belgrad, acum doi ani. Predealul pare mai indicat — o spunem pentru viitor, sau Clujul, aşa cum ne-a sugerat d. prof. univ. Iuliu Haţieganu.

Relevăm exemplul turc — redus la Greci numai pentru crossiştii — care se vor deplasa la Istanbul — îl aplaudăm şi-l considerăm foarte bogat în învăţăminte.

— Gil —

Piatra Craiului

Donald Lash şi Cumingham, învingători la New York

New York, 16. — In cadrul reuniunei atletice pe teren acoperit s'au obţinut următoarele rezultate.

2 mile: 1. Donald Lash, 9:08,6; 2. Dechart; 3. Mitchel.

½ milă: 1. Cumingham 1:56,1.

PAGINA HIPISMULUI

Statistici germane pe 1939

Câștigurile cailor de trap, din cel de al III-lea Reich

Dachs, în fruntea clasamentului cu peste 150.000 mărci
Primii trei trăpași, descind din Walter Dear

O catalogare, în baza câștigurilor realizate în 1939, a trăpașilor germani, este o statistică din cele mai interesante.

In fruntea clasamentului, tronează cu destulă autoritate *Dachs*, câștigătorul ultimului Derby german de trap și calul care tinde să-i răpească lui Probst, titlul de cel mai bun produs al crescătoriei germane. Dachs a totalizat frumoasa sumă de 62.062 mărci. Anul trecut, el a câștigat pe lângă Derby, alte două probe importante: Adbell Taddington Rennen și Buddenbrock Rennen.

La locul al doilea s'a clasat *St. Georg*, un alt demn produs al lui Walter Dear. Performanțele de seamă ale acestui trăpaș, care i-au adus 48.740 mărci, sunt victoriile pe care le-a stabilit în Silbernen Pferd von Deutschland și în Grossen Jubiläums Preis.

Abea la locul al treilea se situează *Probst*, calul care a reprezentat trapul german, cu mult succes, în întrecerile internaționale. Astfel în premiul Americii, dela Vincennes a pierdut greu în fața lui De Soto, iar în premiul Matadorilor a trebuit să plece steagul în fața lui Mc. Lin Hanover. După cum ușor se poate vedea, Probst a fost învins în cele mai mari alergări de trap din Europa, de grajdul Orsi Mangelli, prin cei doi reprezentanți de vază ai săi, Mc. Lin Hanover și De Soto. Probst, din același faimos Walter Dear, a câștigat în 1939, 46.154 mărci.

Urmează apoi *Epilog*, *Leo*, *Wachholder* și *Annette*. Dintre aceștia remarcăm pe Wachholder, care se poate intitula și el învingătorul lui Probst, primind dela acesta 120 de metri.

La locul al optulea, cu 27.100 mărci, figurează trăpașul italo-american, *Mc. Lin Hanover*, care a câștigat pe teritoriul german, cele două reprize ale premiului Matadorilor.

Din întreaga listă a trăpașilor germani, remarcăm locurile de cinste pe care le ocupă reprezentanții lui Walter Dear.

Abea al 13-lea este *Minister*, cotat drept un foarte bun trăpaș. El descinde din Peter the Brewer, deci frate după tată cu Joppa Hanover. Minister nu trebue condamnat pentru locul pe care-l deține, pentrucă el a fugit destul de puțin în 1939.

La locul al 30-lea, găsim primul cal de 3 ani, necontestata campioană a generației respective, *Adriatica*, din același Walter Dear, tatăl tuturor vedetelor germane.

Dăm mai jos, lista primilor 30 de trăpași din Germania, cu sumele câștigate de ei. In paranteză, reproducătorului respectiv:

Dachs (Walter Dear)	**62.062**
St. Georg (Walter Dear)	**48.740**
Probst (Walter Dear)	**46.154**
Epilog (Legality)	**36.992**
Leo (colonel Bosworth)	**33.476**
Wachholder (The Great Midwest)	**33.333**
Annette (colonel Bosworth)	**27.157**
Mc. Lin Hanover (Mr. Mc Elwyn)	**27.100**
Truxi (Xiphias)	**25.836**
Marina R. (Peter June)	**25.285**
Jule (Albrecht Dürer)	**24.274**
Guy Boy (Guy Trogan)	**21.389**
Minister (Peter the Brewer)	**21.169**
Jakob (colonel Bosworth)	**21.080**
Lautrec (Challenger)	**21.058**
Comtesse Paula (Legality)	**20.981**
Ludwig Ford (Peter Ford)	**18.802**
Fiskus (Long B.)	**18.464**
Evchen (The Great Midwest)	**18.234**
Petermann (Peter Speedway)	**17.876**
Herostratos jr. (Herostratos)	**17.090**
Quartus (Peter June)	**16.875**
Ziethen (Britton)	**15.894**
Uriel (Baka)	**15.686**
Rektor (Windspiel)	**15.635**
Villmar (Long B.)	**15.384**
La Boheme (Peter Ford)	**15.314**
Lilly Ford (Peter Ford)	**14.960**
Eulenspiegel (colonel Bosworth)	**14.430**
Adriatica (Walter Dear)	**14.339**

INFORMAȚII

● **ASOCIAȚIA PROPRIETARILOR ȘI CRESCATORILOR DE CAI DE PUR SANGE va prezenta un memoriu Jockey Clubului, în legătură cu alergările de galop dela noi din 1940.**

● *PREȚUL montei la Prince d'Orange II a fost majorat la 20.000 lei. Herghelia Balc va prezenta acestui armăsar zece din iepele sale, restul de nouă iepe urmând a fi bătute cu alți diverși armăsari.*

● WALHALLA a fost cumpărată de d. I. D. Petrescu, dela d. Aurică Niculescu.

● *D. AURICA NICULESCU, intenționează cumpărarea dela Budapesta a câtorva cai de pur sânge și a unuia sau doi trăpași.*

● PANA la jumătatea lunei Februarie, reuniunile dela Băneasa Trap vor avea loc tot de dimineață. Este vorba de reuniunile dela 21, 24 și 28 Ianuarie și 2, 4 și 11 Februarie. După aceea, dat fiind faptul că ziua va fi mai mare, se va începe organizarea după amiază.

Trapul belgian pe anul 1939

Quick Star, cel mai bun trăpaș al Belgiei
Nici o cursă pentru doi ani

In trapul european, Belgia nu ocupă un loc prea bun, deși vecinătatea Franței și a Germaniei ar trebui să constitue un stimulent pentru proprietarii belgieni.

In 1939, forul conducător al trapului belgian, a oferit premii în valoare de 2.476.589 franci, dintre care 1.926.309 franci au fost câștigați de produșii crescătoriei indigene, iar numai 550.110 franci, au revenit cailor străini, respectiv americani.

Cel mai bun trăpaș al Belgiei este Quick Star, din Saint Guy sau Happy Star și Hebrides. In vârstă de cinci ani, el a totalizat frumoasa sumă de 74.845 franci, fiind fala crescătoriei belgiene. Este de altfel singurul trăpaș care a reușit să câștige peste 50.000 franci. Quick Star a reprezentat — fără succes — țara sa în premiul Matadorilor. In orice caz, numai faptul de a fi concurat alături de marile vedete ale trapului european, atestă marea clasă a lui Quick Star.

Un fapt curios al trapului belgian: **nu au existat alergări pentru caii de doi ani.** In ceeace privește generația treianilor, ea a fost la fel de oropsită, din cele aproape două milioane și jumătate de franci, doar 83.794 franci fiind destinați acestei categorii de trăpași.

La mare cinste au fost însă caii de cinci ani și mai sus.

Un fapt destul de paradoxal, care pare că explică într'o oarecare măsură nivelul scăzut al alergărilor de trap din Belgia.

In fruntea americanilor stă **King George**, care a câștigat cu puțin peste 30.000 franci.

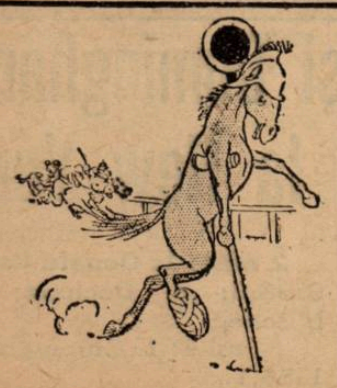

Antrenamentul W. GILL

Rival un element de viitor

Intre profesioniștii turfului nostru, desigur W. Gill este unul dintre aceia bine cotați. Deși tânăr, W. Gill, în repetate rânduri, a dat dovezi de pricepere a meseriei.

W. Gill cu elemente modeste și de mijloc, a reușit rezultate bune.

Nu-i vorbă, familia Gill a dat la iveală numai profesioniști de talent.

ELEMENTE TINERE

In anul curent, majoritatea elementelor aflătoare în antrenament o formează caii tineri.

Având asemenea alergători, W. Gill se va comporta cu același brio ca și în trecut.

Speranța grajdului o formează desigur RIVAL, un armăsar de doi ani din Prince D'Orange II și Răzoare, deci propriu frate cu Buburel și Răsfățat.

Aparține d-lui Emil Otturlescu.

Cu aleasa origină, cert este că Rival va face o carieră de vedetă.

De asemenea dintre mânji mai promit Jersey și Bluf.

Din rest se remarcă Brelan, un cal de viitor și Principesa.

Iată efectivul lui W. Gill:

CINCI ANI
Marcella.

PATRU ANI
Alice, Aida.

TREI ANI
Brelan, Principessa, Szarcsa, Gavroche.

DOI ANI
Bluf, Rival, Jersey.

Alergările de trap

Băneasa Trap, Ziua V-a, Duminică 21 Ianuarie

–I N S C R I E R I–

Premiul ALBEȘTI
Handicap — 13.000 lei

1700 Comtesse Worthy, Suveran, Cimbric, Ikar
1720 Voevod, Ciuleandra, Domnia, Kirasa, Peggy Worthy, Victoria
1740 Nocica, Lin, Pădureț II, Zanoza, Fusta II, Năluca
1760 Lut, Lăutar, Uria, Luminița
1780 Turla, Musculița, Speranța, Prinț Worthy, Ulm, Iarba
1800 Bănuța, Lilia
1820 Pușa, Nicevo, Tara, Princesse Axtell

Premiul AZUGA
Handicap — 13.000 lei

2100 Elișor, Cina, Crăiasa
2120 Columbus
2140 Domnitor, Puica, General Worthy, Vrăjitor
2160 Primăvara, Zalud, Zgomot, Tais, Paj Axtell
2180 Eol, Clifford Hanover, Makrele, Călin, Jack, Brenn, Sultan II
2200 Peter Gordon, Bandit II
2240 Dexter Hanover

Premiul ASTORGA
Handicap — 15.000 lei

1680 Jeles II, Livada, Sonora, Lugoj
1700 Bețiv, Elena
1720 Ierosca II, Coconaș, Eggy, Dolly Worthy, Zvon, Voința, Peter Worthy, Busuioc, Zenit, Isabela, Aluniș
1740 Viziru, Sorvaneț, Handicap, Sonia Worthy, Cupidon, Catinca, Kamaa, Brad, Ciclop
1760 Kitty Clair, Bruma II, Giuditta, Vuet, Hercegno
1780 Champion, Trixie, Edith, Theodora, Kanada
1800 Hannibal II
1820 Amilkar

Premiul ARGHITA
Condiție (1/1) — 13.000 lei

2100 Vampa, Suveran, Domnia, Ikar
2120 Cimbric, Uraca, Dreapta, Victoria
2140 Nocica, Ciuleandra, Fusta II, Năluca, Zanoza
2160 Ulm
2180 Lut, Princesse Axtell
2200 Turla, Pușa, Bănuța, Speranța, Iarba
2220 Prinț Worthy
2240 Lilia
2260 Cina, Musculița
2400 Brenn, Bandit II

Premiul AMAN
Condiție — 13.000 lei

1700 Cavaler
1720 Benito H. P., Primăvara, Domnitor, Pușa
1740 Ierosca II, Zgomot, Jeles II, Livada, Fudul, Lilia, Lugoj, Vrăjitor, Columbus
1760 Bețiv, Dolly Worthy, Peter Gordon, Jack, Brad
1780 Eggy, Tais, Makrele, Ulis, Don, Voința, Kamaa, Peter Worthy, Sultan II, Mohor, Pan Worthy
1800 Hollo, Handicap, Sonia Worthy, Geisha, Busuioc, Ciclop
1820 Durdulia, Catinca, Giuditta, Paj Axtell
1840 Bruma II, Spic

Premiul ARION
Condiție (1/10) — 18.000 lei

2100 Ostaș
2120 Bețiv, Eggy, Hollo, Zvon, Makrele, Sultana, Spic
2140 Bruma II, Catinca, Voința, Kamaa, Busuioc, Vuet, Aluniș
2160 Cupidon, Ciolop
2180 Talaz, Katy Caid, Havana, Nation, Brebenea
2200 Pandur, Rota
2220 Blondella
2320 Champion

Premiul ARPINO
Performanță — 13.000 lei

2100 Turla, Pușa, Lilia, Bănuța, Prinț Worthy
2140 Elișor, Cina, Crăiasa, Dudu Gordon, Columbus
2180 Tais, Paj Axtell
2200 Eol, Călin, Brenn, Bandit II
2220 Makrele, Peter Gordon, Sultan II
2240 Eggy, Lugoj
2260 Bețiv

DIVERSE

● **CARTHAPA face montă gratuit, la herghelia Doaga, de lângă gara Mogoșoaia. Inscrierile se primesc la antrenorul Gabor.**

● ȘOIMU, din Stejar și Săgeata III (origină necunoscută), alergând în ziua de 26 Octombrie 1939 pe Hipodromul Băneasa Trap, în Premiul Dan Star, a stabilit recordul de 1'47,1 pe km., calificându-se astfel ca trăpaș.

BOX

In preajma campionatelor amatoar

„Jean Constantinescu" o asociație model, care a activat intens în acest sezon

De vorbă cu Cristache Negoiță, maestrul sălii

Deoarece spațiul nu ne-a permis, seria reportajelor noastre intitulată „In preajma campionatelor amatoare" și-a întrerupt continuitatea pentru câteva zile. Revenind la vechile noastre preocupări, prezentăm aci activitatea sălii „Jean Constantinescu".

Situată în str. Claudiului 16, în centrul Capitalei sala „Jean Constantinescu" lucrează sub conducerea maestrului Negoiță. Această sală poate rivaliza cu cele mai moderne săli, fiind bine amenajată și având tot confortul necesar: dușuri, paralele, inele, puching-ball, sac, trapez, etc. Sala este proprietatea d-lui Jean Constantinescu un animat sportiv, care s'a evidențiat pe tărîmul pugilistic dela noi.

UN GEST SPORTIV...

Cu bunăvoința conducătorilor asociației și a maestrului Cristache Negoiță personal, s'a pus la dispoziție sala și grupării „Mielu Doculescu" care s'a antrenat și a menținut condiția fizică a boxeurilor, iar săptămânal a organizat reuniuni, în compania gazdelor; reuniuni care s'au bucurat de un succes deplin. Această operă „samariteană" a asociației „Jean Constantinescu" merită să fie menționată.

PREGATIRI IN VEDEREA CAMPIONATELOR

Deoarece gruparea „Jean Constantinescu" prezintă în actualul campionat amator numai șapte participanți — prin faptul că o parte din ceilalți elevi sau sunt militari, sau nu pot veni la antrenament din cauză că serviciul nu le permite. Totuși prezentarea numai a celor șapte boxeuri, dintre cei mai buni ai grupării, va ocaziona o luptă frumoasă, din toate punctele de vedere. Importanța pe care o dă luptei pe care trebue s'o dea amatorii înscriși la campionate se poate vedea zilnic la antrenament, unde sunt văzuți mereu următorii: Gh. Cojocaru, Marin Dobrescu, Mircea- Măgureanu, frații Polocoșer, Ion Ungureanu și Romulus Caracaș, etc. care se pregătesc făcând la mănuși, cu umbra, la sac, trapez, inele, după care urmează dușuri și masaje, toate aceasta sub supravegherea maestrului Negoiță. Atât maestrul cât și boxeurii sunt optimiști și speră să aducă asociației un titlu.

PROGRAMUL DE VIITOR

In legătură cu proectele de viitor maestrul Negoiță a binevoit să ne facă următoarele declarații:

„Imediat după terminarea campionatelor, gruparea intenționează să organizeze reuniuni amatoare, cu concursul asociației „Mielu Doculescu", care a menținut în ultimul timp pugilismul amator, prin reuniunile săptămânale pe care le-a organizat. Am încredere în băeții mei și sper să facă o figură frumoasă arătând tot ce pot".

Gică Roșianu

Boxeurul Dumitru Vereș

nu participă la campionatele regionale amatoare

Aseară am primit la redacția ziarului nostru vizita excelentului amator D-tru Vereș, care ne-a comunicat că independent de voința lui, nu poate lua parte la aceste campionate, din cauză că în ultimul timp a fost gripat și nu s'a putut pune la punct cu antrenamentul. Timpul fiind foarte scurt (doar 6 zile ne mai despart de marea probă a campionatelor) puținele zile nu-i permiteau să facă un antrenament mai asiduu. Față de această împrejurare ne-a declarat că, nu se poate prezenta, fiind în slabe condițiuni fizice.

Acest boxeur este urmărit de un ghinion special.

Ori de câte ori a încercat să participe în campionate, întotdeauna i se întâmplă câte ceva care îl împiedică.

Ori nu se țin campionatele în acel an, ori asociația din care face parte închide sala, sau este bolnav — așa cum i s'a întâmplat de data aceasta.

In cariera lui de amator a disputat vreo 48 de matchuri, pierzând numai 6, și acestea la puncte. De dragul acestui sport și-a întrerupt și studiile.

Ca amator el a susținut matchuri cu Sandu Ion, Dumitru Panaitescu-Zigoto, — pe când aceștia erau amatori —, terminând cu ambii nedecis. A boxat apoi cu Juiatu pe care l'a învins prin k. o. în repriza II-a, când acesta era în culmea gloriei. A dispus apoi de Pachețeanu un boxeur din vechea gardă a amatorilor. Din

DUMITRU VEREȘ

cauza rapidității cu care boxa a fost supranumit „omul mașină".

De curând a înaintat o cerere la F. R. Box, prin care cere să i se acorde aprobarea de a trece la profesionism. Dorește ca în primul lui match de debut ca profesionist, să se întâlnească cu Panaitescu-Zigoto.

Dumitru Vereș, este un băiat foarte modest, care conștient de dorința lui, cu voință și ambiție, având și concursul forurilor competinte, va ajunge departe, pe drumul unde și-a îndreptat pașii.

— I. R. —

Breack... stop... out...

● Excelentul amator Gigi Tătărescu este într'o mare formă și speră să cucerească titlul național al categoriei „cocoș".

● Dumitru Zamfirescu este convocat de urgență mâine seară la sala Box-Sport.

● Profesionistul Costel Dumitrescu chalanger-ul României la titlul categoriei „pană" a semnat contractul în vederea matchului ce îl va susține contra lui Sandy Petrescu.

● Un serios pretendent la titlul național al categoriei „ușoară" este excelentul amator Florea Păun care va căuta să-și asume titlul.

● Toți membrii grupării „Universal" se antrenează intens în vederea campionatelor în sala „Box-Sport", fostă Victoria.

● Boxeurul amator Mișu Stănescu, fost de multe ori campionul României la categ. grea, este convocat astă-seară în sala Box-Sport.

● Amatorul Gh. Florea din gruparea „Mielu Doculescu" se antrenează intens în vederea campionatelor și speră — ca și Gh. Tătărăscu — să cucerească titlul categoriei „cocoș" după care va trece la profesionism.

Poșta redacției

DODOI, PLOEȘTI. — Rugăm trimeteți urgent adresa boxeurului Gh. Popescu.

VOLLEY BASKET-BALL

Clasamentul după etapa VI-a

CUPA „ION NEGUȚ" VOLLEY FEMENIN

Seria I

Aurora	5	5	0	0	10
Radu Vodă	5	5	0	0	10
Hai-Hai	5	3	1	1	7
Viforul Dacia	6	3	1	2	7
Macabi	5	3	0	2	6
E. F. A.	6	0	3	3	3
Start Club	5	0	2	3	2
Stadiul Român	6	0	1	5	1
Delavrancea eliminat					

Seria II

Bonaparte	5	4	1	0	9
Vergu	5	4	1	0	9
Sp. Studențesc	6	4	1	1	9
Caraiman	6	3	2	1	8
Crai-Nou	6	1	0	5	2
Monit. Oficial	5	1	0	5	2
A. S. C. J.	5	0	0	5	0

CUPA D. IONESCU

Seria I

Bonaparte	6	6	0	0	12
Venus	6	5	1	0	11
Tirul	6	5	0	1	10
Aurora	6	4	1	1	9
V. S. C.	6	4	1	1	9
Viitorul	6	2	2	2	6
E. F. A.	6	1	2	3	4
Radu Vodă	6	0	3	3	3
Crai Nou	6	1	1	4	3
Caraiman	6	1	0	5	2
Săgeatu	6	0	1	5	1
Vult. Carpaților eliminat					

Seria II

Av. Sportiv	6	5	1	0	11
Macabi	6	5	1	0	11
Vergu	6	4	1	1	9
Sp. Studențesc	6	4	0	2	8
Vif. Dacia	6	3	1	2	7
Pebe	6	2	1	3	5
A. S. C. J.	6	2	0	4	4
Monit. Oficial	6	2	0	4	4
Delavrancea		1	1	4	3
Cometa	6	1	0	5	2
Vult. Carpaților eliminat					
C. F. A. eliminat					

Programul jocurilor de azi

In sala „Inainte" se vor disputa următoarele matchuri:

VOLLEY BALL FEMININ

Ora 10, E.F.A.—Radu Vodă arb. Bădescu; asist. Andrei I și Andronescu V.

Ora 10,30, Sportul Studențesc—Vergu arb. Marinescu; asist. Abazian și Bobeș M.

Ora 16,30, Bonaparte—A.S. C.I.J. arb. Florian; asist. Abazian și Cârâc.

Ora 18, Start Club—Aurora arb. Riegler; asist. Platon Gh. și Popescu Fl.

Ora 19,30, Caraiman—Craiu Nou arb. Papinian; asist. Verhieven și Miloșevici.

Ora 15, Viforul Dacia—Macaby arb. Avachian; asist. Annie Agapie și Corina Hociung.

VOLLEY BALL MASCULIN CUPA PROF. D. IONESCU

Ora 8,30, Cometa—Monitorul Oficial arb. Surmeian; asist. D. Cârlig și Epuran Gh.

Ora 12, Venus—Tirul arb. Covaci; asist. Georgescu M. și Popescu C.

Ora 12,30, V.S.C.—Viitorul arb. Cezar Iosif; asist. Gadidov și Kestanian.

Ora 14,30, Bonaparte—E. F.A. arb. Andronache; asist. Ionescu M. și Anton Manole.

Ora 18,30, Sportul Studențesc—Vergu arb. Georgiade; asist. Enescu și Zamfirescu Ion.

Ora 20,30, Caraiman—Radu Vodă arb. Bădescu; asist. d-nii Platon și Bejanariu.

Ora 20, Craiu Nou—Aurora arb. Giacomotto F.; asist. Humis C. și Papinian.

Ora 21, Cărămidari—Macaby arb. Bucur G.; asist. Popescu Fl. și Popescu C.

Ora 21,20, Viforul Dacia—Pebe arb. Papinian Gh.; asist. Georgescu N. și Andronescu M.

BASKET-BALL CUPA GROZAVESCU

Ora 9, Sportul Studențesc II—E.F.A. II arb. Andronache; asistat de Epuran și Grigorescu C.

Ora 11, V.S.C.—Viforul Dacia arb. Avachian; asist. Lascarov Moldovanu; asist. Cârâc Dem.

Ora 15,30, Bonaparte—E. F.A. arb. Udenio; asist. Popescu A. și Verhoeven.

Sportul Studențesc—Tirul arb. Augustide; asist. Lascarov Moldovanu și Anton Manole.

S'a modificat comisia de selecție federala

In comitetul federal dela 15 Ianuarie a. c., s'a luat următoarea decizie:

Deoarece d. dr. Paul Pârvulescu — președintele comisiei de selecție a F. R. B. V. — n'a putut participa la antrenamentele loturilor de selecționabili din cauza ocupațiilor și a sănătății, comitetul decide schimbarea comisiei astfel: președinte: Theo Krantz; membri: Stanislav Baran și Al. M. Donici.

Sportul Studențesc reia antrenamentele

După o inactivitate destul de lungă, gruparea universitară reia antrenamentele. Pentru aceasta toți jucătorii sunt convocați Joi la ora 21 în sala Inainte. Prezența este obligatorie deoarece trebuesc formate echipele pentru partidele de Duminică.

Prin ochiuri de plasă

● *Se aduce la cunoștința candidaților la examenul de arbitri din Ploiești că acest examen a fost amânat pentru luna Februarie a. c. la o dată care se va fixa ulterior.*

● *Mâine Joi apare No. 17 al „Buletinului F. R. B. V." care are un cuprins foarte variat și bogat. Citiți „Buletinul F. R. B. V. care cuprinde ultimele comunicări ale forurilor din F. R. B. V. cum și informații din lumea Basket-ului internațional.*

● *De eri au început lucrările de amenajare a pavilionului pus la dispoziția Federației de Basket și Volley-Ball la Expoziția „Muncă și Voe Bună" dela Sosea. Se speră că aceste lucrări vor fi terminate până Duminică 21 Ianuarie.*

● *In etapa VI-a primul match este programat la ora 8 dimineața și ultimul la orele 21,30.*

Cine va selecţiona echipa naţională de juniori?

O serie de fapte care arată că problema aceasta nu are o soluţie uşor de aflat ci este mult mai complexă decât apare

Acordul dela Budapesta, care a condus la acea foarte utilă competiţie a Cupei Bazinului Dunărean, căreia îi doream un nume mai puţin geografic poate pe acela al „amiciţiei dunărene", ne-a adus o problemă nouă.

Şi poate cea mai dramatică dintre toate acelea, pe care le are de rezolvat în momentul de faţă footballul nostru.

In această competiţie, vor lupta şi echipele naţionale de juniori ale ţărilor contractante.

Aşa dar echipa de juniori a României va juca la Budapesta. Succesul directorului technic al F. R. F. A., d. Liviu Iuga, este, firește foarte mare.

Dar, pentru a reveni la problema anunţată, cine va selecţiona echipa naţională de juniori?

Şi se va vedea că nu e chiar atât de simplu de răspuns.

O CHESTIUNE DE PRINCIPIU...

S'a acceptat aproape ca pe un lucru normal, ideia ca destinul echipei naţionale de juniori să fie încredinţat comisiei centrale a juniorilor. Care este mai mult un for administrativ.

Dar caracterul ei nu are nicio importanţă practică, la urma urmii.

Punctul nevralgic este altul. Preşedintele federaţiei, generalul Gabriel Marinescu, a lăsat selecţionarea şi pregătirea echipei naţionale în mâinile unui singur om.

S'a recunoscut deci că principiul selecţioneurului unic este mai bun decât acela al comisiilor de orice fel.

Ceeace înseamnă că nu mai are rost, că e o contrazicere puternică şi periculoasă ca o echipă naţională să fie selecţionată de un singur om, iar alta de o comisie.

S'ar putea, desigur, ca această comisie centrală, care a făcut destule înfăptuiri frumoase (altele decât tabăra de la Braşov, despre care avem o părere specială) să dea delegaţie preşedintelui său, d. Costel Rădulescu, priceput în materie, căci a făcut parte din toate... guvernele de selecţionare.

Dar nici această delegaţie nu rezolvă problema.

...ŞI UNA TECHNICĂ

Şi nu o rezolvă pentru că nu e o soluţie completă. Aşa cum a recunoscut foarte inteligent d. Costel Rădulescu, echipa naţională de juniori trebue să fie o pepinieră pentru prima reprezentativă naţională a României.

Dar pentru ca ea să fie într'adevăr utilă trebue ca juniorii să fie pregătiţi şi formaţi în spiritul echipei prime. Ori din declaraţiile, pe care preşedintele comisiei de juniori ni le-a făcut cu cunoscuta lui bunăvoinţă, reiese că programele de lucru şi chiar concepţiile celor doi selecţioneuri diferă. Şi s'ar putea spune că sunt diametral opuse.

MERELE DISCORDIEI

Incă o dificultate, de data aceasta foarte importantă pentru toată lumea — căci sunt oameni cari nu sunt impresionaţi de problemele principiale. E de ordin practic. Foarte mulţi dintre cei mai buni juniori ai noştri sunt în lotul echipei naţionale secunde.

Ii va împrumuta d. Virgil Economu, comisiei de juniori sau... aceşti adolescenţi talentaţi vor deveni adevărate „mere ale discordiei"?

„Nu mă preocupă echipa naţională de juniori", a declarat selecţioneurul unic.

Inseamnă, această declaraţie, că d. Economu este contra concentrării selecţiei celor trei echipe naţionale în mâinile lui sau crede — pur şi simplu — că este prea de vreme să ne gândim la asta?

— n. g. s. —

Germania a învins Boemia-Moravia cu 12-4

Berlin, 16. — Al 64-lea match de box dintre reprezentativele Germaniei şi protectoratului Boemia-Moravia, care s'a disputat la Brno a revenit echipei germane cu scorul de 12:4.

„Cupa Germaniei"

Din cele patru matchuri programate pentru Duminică în cadrul „Cupei Germaniei" nu s'au disputat decât două, cari au dat următoarele rezultate:

Bavaria-Sudvest 2:1.

Saxonia-Pomerania 14:1!

Matchurile Silezia-Rhenania de jos şi Ostmark-Westfalia nu s'au disputat.

Tudose şi Dragomir vor alerga la Berlin, la 7 Februarie în cadrul unui match inter-oraşe

BERLIN - VIENA - BUCUREŞTI - PRAGA!

AM ANUNŢAT LA TIMP CA DOI ALERGATORI CICLIŞTI ROMANI AU FOST INVITAŢI SA PARTICIPE LA O MARE REUNIUNE CICLISTA DELA BERLIN, CARE SE VA DESFAŞURA LA 7 FEBRUARIE.

IN LEGATURA CU ACEASTA REUNIUNE SUNTEM IN MASURA SA ADUCEM URMATOARELE NOUI AMANUNTE:

Berlin, 16. — La 7 Februarie va avea loc la Deutschlandhalle un mare match ciclist între reprezentanţii a patru oraşe: Berlin, Viena, Praga şi Bucureşti.

Reuniunea, rezervată numai alergătorilor amatori va comporta următoarele probe:

1. Cursă de viteză.
2. Cursă de urmărire.
3. Cursă cu adiţiune de puncte.

CINE PARTICIPĂ

Matchul acesta inter-oraşe suscită un interes deosebit, care — mai ales — decurge din participarea selectă anunţată.

Intr'adevăr, iată cine ia parte:

VIENA va fi reprezentată de aşii Chylik şi Sieber;

PRAGA de Jakl şi Konarek;

BUCUREŞTI de campionii Tudose şi Dragomir.

In ce priveşte reprezentanţii berlinezi, aceştia vor fi desemnaţi după un concurs de selecţie.

UN CAMPION!

Este aproape sigur însă, că din echipa Berlinului va face parte şi campionul Germaniei Gerhardt Purann, cu care şansele berlinezilor ar creşte mult.

ŞI O CURSĂ DE FOND

Programul reuniunei va fi complectat cu o cursă de fond pe 50 km. la care vor participa alergători din toată Germania.

Noui instrucţiuni in vederea portului insignelor sportive

Referitor la portul de către sportivi a insignelor diferitelor cluburi, U. F. S. R. a comunicat celor în drept următoarele:

Intru executarea dispoziţiunilor art. 14 din legea Străjii Ţării şi revenind asupra unei adrese anterioare, UFSR aduce la cunoştinţa generală următoarele:

1) Cu începere dela 1 Martie a. c., este interzis tuturor sportivilor a mai purta la butonieră sau pe piept ori ce insignă sau emblemă de orice fel, al cărei port nu va fi fost autorizat de către Comandamentul Străjii Ţării.

Pentru a dobândi autorizarea portului insignelor se va proceda în felul următor:

a) Federaţiile vor binevoi să aducă sau să trimeată la sediul UFSR câte 3 (trei) exemplare de ce fel de insigne sau embleme sportive posedă (de piept, de butonieră, medalii de purtat pe piept. diplome, etc.).

b) Toate asociaţiile sportive din întreaga ţară vor trimete direct pe adresa UFSR, str. G. C. Cantacuzino No. 33, prin scrisoare sau colet, câte 2 exemplare din ori ce fel de insignă sau emblemă sportivă posedă.

Insignele, emblemele, medaliile, etc. vor fi însoţite de o adresă prin care se cere autorizarea portului acestora şi prin care se arată data creării lor, precum şi numărul de exemplare pe care le posedă în stoc.

Cererile însoţite de insigne sau embleme vor trebui să fie trimise până cel mai târziu la 15 Februarie 1940 pentru a putea fi înaintate cu avizul favorabil al UFSR Străjii Ţării spre aprobare.

UFSR atrage apoi serioasa luare aminte a tuturor asociaţiilor sportive din ţară asupra sancţiunilor foarte severe prevăzute de lege pentru portul ilegal al insignelor şi emblemelor, la care s'ar expune, atât ele cât şi membrii lor, în cazul când nu ar executa în termenul fixat, dispoziţiunile arătate.

Biroul Permanent U. F. S. R. a discutat aseară cazul Radian-Rabinovici fără a lua însă, o hotărâre

Aseară s'a întrunit în localul din str. Cantacuzino biroul permanent al U.F.S.R-ului, sub preşedinţia d-lui George Plagino.

CAZUL RABINOVICI MEREU LA ORDINEA ZILEI

Comitetul a examinat, fără a lua o hotărîre — să aşteptăm totuşi comunicatul oficial — cazul Rabinovici.

Santem curioşi să ştim când se va termina şi cu această poveste care a început să ne plictisească.

U. F. S. R. ESTE DARNICA

Dacă în cazul Rabinovici nu s'a grăbit să ia o hotărîre, în schimb Comitetul a fost prompt în a ajuta federaţiile.

Astfel federaţia de ping-pong a primit un ajutor de **20.000 lei cu care să acopere deficitul (!!) ultimului concurs internaţional.**

Federaţia de bobsleigh a fost şi ea ajutată cu suma de lei 25.000 necesară organizării campionatelor naţionale dela Sinaia.

Comitetul a mai discutat apoi diferite chestiuni de ordin administrativ.

Editura Societăţii Anonime „Universul", Bucureşti, Str. Brezoianu No. 23—25 — România

Taxa poștală plătită în numerar conform aprobării dir. generale p. t. t. nr. 24.464/939

2 LEI

UNIVERSUL

8 PAGINI

16 - 1940

Redacția și Administrația: Palatul „UNIVERSUL" str. Brezoianu 23—25. Telefon: Centrala 3.30.10; Redacția 4.21.81. Redactor responsabil EUGEN DUMITRESCU

Proprietar: „Universul", S. A. Adm.-delegat: STELIAN POPESCU Inscris sub No. 167, Trib. Ilfov

Nr. 16. —Anul III ● BUCUREȘTI. — Vineri 19 Ianuarie 1940

ABONAMENTE: Pentru grupări sportive 1000 lei anual

1 an LEI 500
6 luni LEI 270
3 luni LEI 150

Doi skiori și doi gazetari români invitați la campionatele Slovaciei dela 24-25 Martie

Skieurii români sunt din ce în ce mai bine apreciați în străinătate. Românii au fost invitați la Garmisch, Vilach și, acum în urmă, la Sestriere în Italia. Dovadă că ne bucurăm de un prestigiu frumos.

Iată însă, că — după cum suntem informați — F.R.S. a primit o nouă invitație, de data aceasta din partea federației slovace.

Aceasta invită la campionatele Slovaciei dela 24 și 25 Martie DOI SKIORI ROMÂNI ȘI DOI GAZETARI SPORTIVI, ale căror speze de deplasare și întreținere le va suporta forul slovac.

F. R. S. a acceptat această invitație.

Campionatele vor avea loc în munții Tatra, la Banska-Bistrica.

Intervenția portarului este inutilă, căci va prinde balonul după linia porții

Proba internațională de coborâre dela Sestriere (Italia), locul cel mai ideal pentru ski

Prima conferință a „Cupei Bazinului Dunărean" în luna Februarie la Arad sau Timișoara

Italia se interesează de noua competiție și nu este exclus să participe și „squadra azzura"

Conferința internațională dela Budapesta a avut și Duminică un program destul de bogat. Incă dela ora 9 dimineața s'au întrunit la sediul M. L. Sz. delegații român și jugoslav, cum și reprezentanții federației ungare, pentru a discuta chestiunile în legătură cu noua competiție, „CUPA BAZINULUI DUNAREAN".

Au fost prezenți d-nii: Kika Popovici (Iugoslavia), dr. Liviu Iuga (România) și dr. Paul Gidofalvy (Ungaria).

In plus, au mai luat parte dnii: A. Gallfy, secretarul general al comisiei de arbitri pe lângă M. L. Sz., și d. Coloman Vaghy, secretarul general al federației ungare.

La această consfătuire s'au luat următoarele hotăriri:

1. — Federația ungară va elabora încă în cursul acestei săptămâni regulamentul „Cupei Bazinului Dunărean" și îl va trimite de urgență federațiilor române și iugoslave.

2. — Toate chestiunile acestei competiții vor fi rezolvate de un comitet executiv, compus din 3 delegați. Fiecare federație interesată va avea câte un delegat.

3. — In ceia ce privește persoana arbitrilor, cari vor conduce aceste jocuri, s'a hotărît ca federația organizatoare nu va cere nominal pe arbitrul respectiv, acesta urmând să fie delegat de federația căreia îi aparține. Un arbitru nu va putea fi cerut nominal, nici în cazul când cele două țări ar cădea de comun acord asupra persoanei conducătorului de joc.

IN LEGATURA CU ACEASTA HOTARIRE S'A DECIS CA FIECARE COMISIUNE DE ARBITRI DE PE LANGA FEDERAȚIILE CELOR TREI ȚARI SA ACORDE O CAT MAI MARE ATENȚIE EDUCAȚIEI ARBITRILOR, CA ACEȘTIA SA FIE APȚI ȘI PENTRU CONDUCEREA JOCURILOR INTERNAȚIONALE.

4. — După ce federațiile interesate au studiat amănunțit regulamentul nouei competițiuni, se va fixa data primei conferințe a „Cupei Bazinului Dunărean". ACEASTA DATA VA FI, DUPA TOATE PROBABILITAȚILE PE LA MIJLOCUL LUNEI FEBRUARIE, LOCUL CONFERINȚEI URMAND SA FIE ARAD SAU TIMIȘOARA.

După terminarea consfătuirei d. dr. Paul Gidofalvy, comisarul guvernului pe lângă M. L. Sz., a declarat cu satisfacție următoarele:

„Vitalitatea nouei competiții n'o dovedește nimic mai elocvent decât FAPTUL CA ȘI ITALIENII SE INTERESEAZA DE EA. INTERESUL PE CARE-L POARTA FEDERAȚIA ITALIANA, FAȚA DE ACEASTA INTRECERE, NE DA SPERANȚE că și campioana mondială va participa, eventual, în „Cupa Bazinului Dunărean".

Un match de basket România-Ungaria sau București-Budapesta în Februarie la București

Am arătat la timp mersul tratativelor dintre F. R. B. V. și gruparea italiană G. U. F.-Milano care urma să susțină două partide de basket-ball în Capitală. Fixate inițial pentru datele de 13 și 14 Ianuarie jocurile echipelor milaneze au fost amânate cu două săptămâni, întrucât n'au obținut aprobarea deplasării dela forurile supreme.

Anumite indicații lasă să se întrevadă însă că G. U. F. nu va veni în actualul sezon la București.

Federația noastră ține totuși să pună pe picioare un program internațional, cu atât mai mult cu cât pe lângă faptul că selecționabilii continuă a se antrena s'a obținut și sala „Muncă și voe bună" dela Șosea.

Pe cale particulară aflăm că F. R. B. V. a intrat în tratative cu federația maghiară de basket-ball, căreia i-a propus un joc la București. Intâlnirea urmează să se desfășoare fie între echipele naționale ale celor două țări, fie între reprezentativele orașelor Budapesta și București, într'una din Duminicile lunii Februarie la alegerea forului maghiar.

După cum se vede F. R. B. V. face sforțări lăudabile pentru intensificarea relațiilor internaționale, însă împrejurările externe nu-i sunt deloc favorabile.

„O echipă a păcii" cu doi jucători români... ...în turneu prin capitalele țărilor beligerante

(Vezi pagina 8-a)

Football Football Football Football Football Football Football

La conferința dela Budapesta

au fost emise atât de multe idei...

...încât nu a fost reținută niciuna

Un reportaj din „Nemzeti Sport" asupra ședinței confidențiale a C. E. C.

„Nemzeti Sport" ocupându-se de conferința dela Budapesta, scrie următoarele despre discuțiunile din prima zi:

„Consfătuirile de dimineață au durat până la ora 13. Conferința a fost confidențială și nu s'a dat nici un comunicat presei, totuși am reușit să aflăm câte ceva.

Primele discuțiuni au fost brodate pe tema „Cupei Europei Centrale". Cu mare interes a fost așteptat discursul d-lui Linnemann, pentrucă despre punctul de vedere german se știa foarte puțin.

Ori, este de o importanță capitală pentru CEC dacă și echipele germane intră sau nu în competiție. Deasemenea, toată lumea vroia să afle dacă echipele austriace se vor putea întoarce în CEC, sau federația germană va permite formațiilor din protectorat participarea.

D. Linnemann însă deși dovedit că simpatizează foarte mult proectul, a dat dovadă în acelaș timp și de o mare abilitate diplomatică.

D-sa a declarat că federația germană ar participa bucuroasă în CEC și în celelalte competițiuni din Europa Centrală. Insă mai mult ca această declarație d-sa nu poate face neavând mandat pentru discutarea amănuntelor de organizare. In orice caz va asculta cu atenție discuțiile și va refera federației germane, care la rându-i va aviza despre hotărârile sale.

Un alt discurs așteptat cu mult interes a fost acela al d-lui Mauro. Pontiful italian însă l-a întrecut în materie de diplomație și pe d. Linnemann. In principiu a fost și d-sa de acord în ceiace privește organizarea CEC, însă și-a exprimat îndoiala dacă această organizare va fi conform regulamentului CEC. Deaceia d-sa a propus modificarea regulamentului CEC.

Ședința a continuat după amiază, când s'au luat în discuție amănuntele de organizare. Cu acest prilej s'au ivit multe dificultăți.

Italienii anume nu erau de părere ca luptele C.E.C. să se întindă până în luna Iulie și August. D. Coppola a declarat că oficialii italieni caută de multă vreme să găsească un nou sistem. Astfel s'a ajuns la ideia, că ar fi bine ca matchurile competiției să fie organizate simultan în trei orașe, în așa fel ca patru echipe să joace în două orașe diferite Sâmbătă și Duminică semifinalele, iar Duminica viitoare al treilea oraș să găzduiască finala și tot acolo, echipele învinse ar decide soarta locurilor 3 și 4. La această propunere s'au opus delegații Ungariei, Iugoslaviei și României, arătând că sistemul vechiu a fost mai bun. Acest lucru a fost dealtfel recunoscut apoi și de delegația italiană.

Neajungând la nici o rezoluție, conferința a hotărît să trimită câte un chestionar federațiilor interesate, care să fie completat și înaintat până la 15 Februarie comitetului C.E.C. Astfel se va cunoaște sistemul pentru care optează părțile interesate.

S'a hotărît deasemenea ca adunarea geenrală C.E.C. să fie la 9 și 10 Martie.

Un nou apel al districtelor de football și arbitri din Ploești

PLOEȘTI, 17. — Districtul local de footbali reamintește pe această cale, pentru ultima oară, că activitatea s'a reluat, ședințele săptămânale ținându-se ca deobiceiu în fiecare Luni, ora 19, la stadionul municipal.

Graba cu care s'a reluat activitatea a fost determinată de dispozițiile primite dela forurile superioare, privind comentarea regulamentelor.

Deaceia, sunt invitați pentru audierea comentării regulamentelor, toți oficialii, delegații, arbitrii și jucătorii, știndu-se că orice lipsă este pedepsită cu amendă, care merge progresiv cu absentarea și care poate duce până la excluderea grupării.

Deaaltfel, toate grupările ale căror delegați și jucători au lipsit, au fost amentate, pentru lipsa dela prima ședință, a doua urmând a se ține Luni 22 cor. ora 19.

Sunt invitați pe această cale și toți arbitrii vechi, elevii, precum și toți acei cari vor să devină arbitri, pentru 25 cor. ora 7 seara, la ședințele ce au loc pentru recapitularea regulamentelor, când are loc și deschiderea școlii pregătitoare de arbitri, în prezența membrilor forului local de football. D. ing. D. Chiru, va avea cuvântul de deschidere.

Reorganizarea corpului de arbitri a început

C. C. A. a pronunțat o serie de radieri pentru lipsă de activitate

Pentru lipsă de activitate, C.C.A. a radiat din controalele sale pe următorii d-nii arbitri:

Pop Zorilă (Cluj)
Berijan Ervil (Oradea)
Ghilezan Ion (Aiud)
Abramovici I. (Botoșani)
Bralwer (Botoșani)
Frank Șt. (Btoșani)
Plămadă N. (Botoșani),
Saviuc N. (Botoșani).

Iar pentru acte incompatibile cu calitatea de oficial FRFA. a fost radiat din controalele FRFA. și arbitrul de ligă d. Predescu Mihail (Ploești).

Dela școala națională de antrenori

Ieri au avut loc următoarele cursuri la școala națională de antrenori.

Dela 15—16 la ora de football teoretic d. dr. Virgil Economu a vorbit în continuare despre antrenamentul liniei de înaintași, *schotul din volé, indicând exercițiile și jocurile destinate ca să desvolte aptitudinele jucătorilor pentru aceste lovituri.*

Dela 16—17 d. dr. Virgil Economu a făcut proecțiuni asupra shotului din volé. S'au proectat fotografii cu faze din antrenamentele celor mai mari cluburi din Anglia în care se evidențiază executarea schotului din volé.

Dela 17—18 în prezența d-lui colonel Davila vice-președintele F. R. F. A. elevii au făcut o expunere și discuție critică asupra metodei în WM a lui Chapman, acăia în W românesc, Manchester-City, Aston Vila și Phoenix.

S'a definit apoi metoda, tactica și stilul.

Dela 18—19 la ora de gimnastică teoretică d. prof. Ioan Coja a vorbit despre exercițiile grupei fundamentale B (despre extensiuni) când și cum se fac, gradarea lor.

*

Azi au loc următoarele cursuri:

Dela 15—16 gimnastică teoretică cu d. prof. Coja.

Dela 16—17 gimnastică practică cu d. prof. Coja.

Dela 17—18 anatomie cu d. dr. Boby Zamfirescu.

Dela 18—19 psihologie cu d. prof. univ. Zapan Gh.

F. R. F. A. a efectuat până acum 27 legitimări noui

Noile cereri de legitimare au început să sosească la federația de foot-ball. După primele 15 trimise de C. S. Lonea, au mai sosit eri 12 dela gruparea districtuală bucureșteană P. T. T.

Deci, până azi, F. R. F. A. are legitimați numai 27 jucători.

Convocări

● **Gruparea Sportul Studențesc** convoacă pe toți juniorii săi pentru astăzi Joi 18 crt. la sediul Districtului de football din str. Vasile Lascăr nr. 9 la orele 19.

Jucătorii vor aduce câte 2 fotografii necesare noilor legitimații pe anul 1940. Prezența absolut obligatorie.

● „METALOSPORT" convoacă la „Socomet" etaj. IV, Vineri 19 c. ora 20, toți jucătorii, pentru reînceperea activității.

● *F. C. NAȚIONAL convoacă pentru astăzi Joi 18 crt. pe toți echipierii la sediul Districtului de football din str. Vasile Lascăr nr. 9, la orele 19.*

Jucătorii vor aduce cu ei câte două fotografii, necesare noilor legitimații pe anul 1940. Prezența absolut obligatorie.

● CICLOP convoacă pentru Joi 18 Ianuarie a. c. orele 8,30 seara pe toți jucătorii săi cu fotografiile și extractul de naștere la sediu în str. Vasile Lascăr No. 109.

SPECTACOLE

Teatre

OPERA: Relache
NAȚIONAL: mat.: Ovidiu; seara: D. și d-na Dodsworth
STUDIO: Fata dela mansardă.
REGINA MARIA: Părinții teribili.
SĂRINDAR: D-șoara Buterfly.
MUNCA ȘI VOE BUNA: mat.: Inimă de mamă; seara: Vreau să muncesc
COMOEDIA: Ora 3: Marion.; ora 6: Peg; ora 9: Marion.
SAVOY: Radio Tănase.
ALHAMBRA: Pe frontul Alhambra.
LIGA CULTURALĂ: Fiecare cum vede.
ALHAMBRA BABY: Alhambra iubește.
TEATRUL ATELIER: mat.: Viforniță; seara: Năpasta.

Cinematografe

ARO: Plăcerea Nebunilor și jurnale: O. C. R. și Fox.
CARLTON: O fată căzută din cer și Jurnal Fox.
SCALA: „Antanta Cardială" și jurnal Paramount
TRIANON: Prințesa Ludmilla, 2 complectări și jurnal francez de război.
ARPA: Aventurile celor trei Muschetari, operă completă.
SELECT: Delir.
PALAS Bd.: Tarzan în exil și Doamna și Domnul detectiv.
FEMINA: Cetățeanul revoltat.
REGAL: Primul Sărut și Jurnal Paramount.
CAPITOL: Razzia și jurnale Fox, O. C. R. și Românesc.
FORUM: Cântecul eroilor și Lordul Jeff.
ELISÉE: Stan și Bran aviatori și jurnal Paramount.
ROXY: Dragostea mea te chiamă jurnal românesc și Fox.
OMNIA: Visul unei prințese și trupa de reviste Nicu Burmaz.
RIALTO: Cântecul dimineții și Păcatul Helenei Wilfur.
AIDA: Parada tinereții și Rivalii.
AMERICAN: Paradisul pierdut și O noapte de pomină.
BARCELONA: Shirley salvează America și Intre glorie și dragoste.
BIZANTIN: Prizonierul din Zenda și Conflict.
CARMEN: Gunga Din și Visul unei prințese.
COTROCENI: N'am să te uit niciodată, Drama din Shanghai, jurnal Fox și Românesc.
DACIA: Beția aurului și Fecioara rătăcită.
DIANA: Oameni de mâine și Submarinul D.
DICHIU: Serenada primăverii și Andy Hardy iubește.
EDISON: Cei trei mușchetari, Când o spioană iubește și trupa Georgescu Iași.
FLORIDA: Cazacii și Vârsta ispitelor.
FRANKLIN: Oameni de mâine și Honolulu
GLORIA: A noastră e noaptea și Jertfă supremă.
GRAND: Trei camarazi și Stan și Bran în Fra Diavolo.
GRIVIȚEI: Jertfa supremă și Honolulu.
ILEANA: Jesse James brigandul și Fecioara rătăcită.
LUCIFER: Nu vreau să mor, Oameni cu aripi și Aripi românești.
LIA: Ea și El și Sergentul Berry.
LIZEANU: Robin Hood și Trader Horn.
MILANO: Crima din linia Maginot și Farandola.
MARNA: Cei trei mușchetari, Oameni de sacrificiu și trupa de reviste Titi Mihăilescu.
MIORIȚA: Noaptea destinului și Se aprind făcliile.
MARCONI: Eroul dela Marna, La Madelon, Jurnal Paramount și trupa de reviste și comedii D'Ayol.
MODEL: Ordin de chemare și Hanul groazei.
NONI: Gibraltar și Spaima vestului sălbatec.
NISSA: Nevasta brutarului și Cântecul dimineții.
NERO: Adio domnule Chips și Un înger de fată.
ODEON: Fată bătrână și Romanța întunericului.
PACHE: In zori de zi și Frumoasă-i tinerețea.
PARIS: Drapelul și Linia Siegfried.
REX: Jesse James brigandul și Oameni de sacrificiu.
RAHOVA: Carnavalul alb și Așa e Parisul.
SPLENDID: Crima din linia Maginot și Fata bătrână.
TRIUMF: Evadatul din Insula Dracului și Citadela.
TOMIS: Fata bătrână și Toată lumea cântă.
UNIC: Ea și El și Sergentul Beery.
UNIREA: Viața furată și Crima Nataliei Roguin.
VENUS: Ordin de chemare, Domnișoara mama mea și Jurnal cu ultimele evenimente.
VOLGA: Union Pacific și Cuibul fericirii.
VOLTA-BUZEȘTI: Femei în alb și Aventurierul.
VERGU (Bariera Vergului): Valsul nemuritor și Aventurile lui Arsene Lupin.

Football Football Football Football

Petrescu, Boteanu, Alexandrescu şi Covaci au semnat noui contracte cu Unirea Tricolor

Marksteiner, Regdom şi Justin au primit de pe acum mai multe oferte

Dunăreanu şi Oană vor prefera echipe districtuale ?

Suntem încă foarte departe de epoca transferărilor dar totuşi grupările au început să se îngrijească de efectivele pentru campionatul viitor.

Este probabil că în vara

PETRESCU

viitoare vom avea câteva transferări sensaţionale, dacă nu în ce priveşte sumele cari vor fi plătite, cel puţin valorii şi numelui jucătorilor.

UNIREA TRICOLOR S'A PUS LA ADAPOST DE SURPRIZE

Echipa bucureşteană Unirea Tricolor avea patru jucători ale căror contracte expirau în luna Iunie: Petrescu, Covaci, Boteanu şi Alexandrescu.

Conducerea grupării şi-a luat toate măsurile de siguranţă: în cursul săptămânii trecute cei patru jucători au semnat contracte noui pe încă doi ani.

Deci pentru campionatul viitor oborenii nu vor vinde jucători ci vor cumpăra.

JUSTIN A PRIMIT OFERTE ISPITITOARE

Portarul Gloriei C. F. R., Justin, va fi liber în Iunie, contractul său cu gruparea expirând în acea lună.

Deşi până atunci mai e aproape o jumătate de an, Justin a primit deja câteva oferte cum nu se poate mai ispititoare şi cu cele mai mari garanţii de seriozitate...

...Aşa încât n'ar trebui să surprindă o transferare a viitorului portar al naţionalei A să-şi părăsească echipa ce l'a lansat.

RIPENSIA VA AVEA O NOUA EPOCA DE DIFICULTAŢI ?

Timişoreana Ripensia abia crezuse că a scăpat de dificultăţi şi va da peste altele: probabil să piardă cinci jucători.

Regdom, Nagy, Cotormany, Gall şi Marksteiner sunt liberi în Iunie.

Dintre ei, cel mai solicitat va fi cu siguranţă Marksteiner. Jucător tânăr, rutinat şi cu un shoot care nu iartă, el va isbuti să se descurce uşor în mulţimea de oferte cari îl copleşesc încă de pe acum. Şi, după câte suntem informaţi, cele mai mari şanse pentru angajarea timişoreanului le are o grupare corporativă nu prea depărtată...

Regdom, fundaşul stânga, era pe punctul să părăsească Ripensia încă de anul trecut şi să treacă la F. C. Carpaţi. Nu s'a putut însă.

Din păcate, niment nu poate fi sigur că băimărenii au renunţat la Regdom. Ba mai mult, sunt unii cari susţin că ar exista încă de anul trecut o convenţie între cele două grupări, conform căreia, Regdom nu se va putea muta decât la Baia Mare.

Rămâne să vedem în vară cât de justă a fost afirmaţia de mai sus.

Nagy şi Gall au şi ei de pe acum câteva oferte. Cât priveşte pe Cotormany...

DUNAREANU ŞI OANA VOR PREFERA DISTRICTUL ?

Dela Juventus, două plecări cari se vor face greu

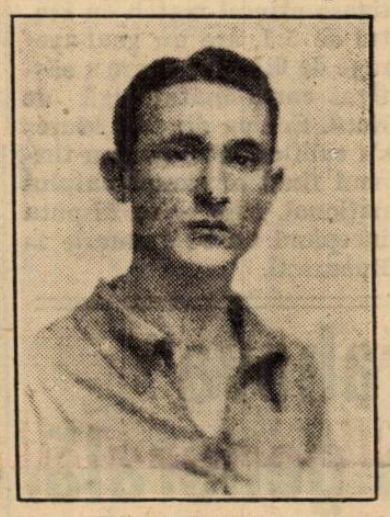

BOTEANU

din divizia naţională ar fi bucuroasă să poată angaja măcar unul din ei. Cei doi jucători au însă alte intenţii: vor să joace undeva, unde le-ar fi asigurat un post bun, de viitor, cu care să fie asiguraţi chiar dacă nu vor mai juca football. Şi, dacă o echipă districtuală le va asigura un astfel de post, n'ar fi exclus să se transfere la ea.

simţite, vor fi ale lui Oană şi Dunăreanu. Ambilor le expiră contractele şi după câte suntem informaţi, nu vor să le mai prelungească în nici un caz.

Desigur că orice grupare

Comitetul C.E.C. a fixat adunarea generală în luna Martie la Zlin (Boemia)

Membrii comitetului C. E. C. s'au întrunit tot Duminică dimineaţă, însă la ora 10,30, la sediul M. L. Sz.

La această şedinţă a fost încheiată activitatea C. E. C. din anul trecut şi s'a pregătit adunarea generală din luna Martie.

S'a hotărît ca în cazul când nu se vor ivi dificultăţi, adunarea generală să fie ţinută pe teritoriul protectoratului Boemia-Moravia şi anume la Zlin.

Cu prilejul acestei şedinţe s'a discutat şi recompensarea câştigătorului C. E. C.

După cum se ştie, după regulamentul C. E. C. câştigătorul competiţiei trebuie recompensat de federaţia din care face parte. Anul trecut, Ujpest fiind câştigător, M. L. Sz. trebuia să comande cele 11 medalii de aur, pe care să le împartă apoi jucătorilor echipei Ujpest. Din păcate însă, delegatul federaţiei ungare a arătat că M. L. Sz. nu se găseşte actualmente în situaţia de a putea oferi cele 11 medalii de aur, de aceia comisia C. E. C. a hotărît ca în locul medaliilor de aur federaţia ungară să comande 11 cupe în miniatură, după modelul Cupei Europei Centrale, în valoarea medaliilor de aur şi aceste cupe în miniatură să fie împărţite jucătorilor echipei câştigătoare. Asemenea cupe în miniatură vor primi şi jucătorii echipei finaliste (Ferencvaros), dar aceste cupe vor fi mai mici.

De ce nu se întruneşte comisia superioară de apel?...

Gloria C. F. R.! Mureşul! Nume care se leagă de un caz unic, nume asupra cărora — deocamdată — planează acuzaţia de a fi scos la iveală aspecte ale footballului românesc, crezute de mult înmormântate; în sfârşit, nume de care astăzi depind: sensul moralităţii în sport, prestigiul noului regim instaurat la F.R.F.A. şi... soarta unei comisii a federaţiei.

Şi se anunţă lucruri interesante.

Membrii comisiei superioare de apel — după decizia pe care au dat-o — nu ar mai putea rămâne în F. R. F. A. dacă Bircul Federal va casa mâine această decizie, cum se svoneşte cu insistenţă.

Dealtfel, este foarte semnificativ faptul că de când s'a pronunţat în cazul Gloria C.F.R.—Mureşul, comisia de apel nu s'a mai întrunit şi, dacă ar fi să ţinem seamă de ceeace se şopteşte pe culoarele F.R.F.A., nici nu se va întruni până când Biroul Federal nu va da decizia în recursul Gloriei C.F.R.

De ce?

Nu-i greu de ghicit.

Dealtfel şi noi credem că va demisiona...

Poate chiar mâine seară.

Cei mai buni elevi ai şcoalei naţionale de antrenori vor fi managerii echipei naţionale B şi ai echipei de juniori

Echipele naţionale au anul acesta o activitate intensă. Şi ceeace este mai important, echipele naţionale A, B şi de juniori vor lupta pe un front foarte întins.

Faptul că echipele noastre reprezentative vor juca după sistemul reciprocităţii, face ca ele să joace în aceiaşi zi în localităţi diferite.

ANTRENORII ECHIPELOR NAŢIONALE

Această circumstanţă impune o chestiune importantă. Aceea a antrenorilor echipelor naţionale. Pentru că selecţioneurul unic nu va putea fi împreună cu toate echipele, va trebui ca o persoană technică competentă să însoţească echipa naţională secundă căci, în mod normal, d. dr. Virgil Economu va rămâne pe lângă prima garnitură naţională.

Trebue să recunoaştem că problema aceasta nu este din acelea simple. S'a văzut de atâtea ori ce valoare are un sfat technic dat la timp unei echipe, în cursul unui match internaţional.

O SOLUŢIE ELEGANTA ŞI... FOARTE INTELIGENTĂ

Selecţioneurul unic s'a gândit la această chestiune şi i-a dat o soluţie elegantă şi foarte inteligentă.

Nu este mai puţin adevărat că selecţioneurul unic fiind şi directorul Şcoalei Naţionale de Antrenori şi soluţia s'a impus aproape dela sine.

Echipa naţională B şi aceea de juniori vor fi însoţite de doi elevi ai şcoalei de antrenori.

De cei mai buni elevi ai şcoalei.

Ei vor fi aleşi după rezultatele ultimelor examene.

In modul acesta, echipa secundă va avea siguranţa unei continuităţi de pregătire şi concepţie şi bunii elevi ai Şcoalei Naţionale de Antrenori vor putea căpăta experienţă şi vor învăţa multe lucruri, cari nu pot fi aflate la scoală.

SPORTURI DE IARNĂ

Mureşul a câştigat campionatul de hockey al Ligii de Nord,

calificându-se astfel pentru turneul final al campionatului naţional

„S. P. Cluj"-„Mureşul" 2-1 (0-0, 0-1, 2-0)

Cluj, 17. — Pe patinoarul Societății de Patinaj s'a jucat azi după amiază matchul revanșă dintre echipa gazdă și Mureșul

Pe o ghiață cam moale, în fața a 500 de spectatori, matchul a fost câștigat de Soc. de Patinaj Cluj cu scorul de 2:1 (0:0, 0:1, 2:0).

Jocul a fost frumos și atractiv.

După o repriză albă, oaspeții au deschis scorul în repriza secundă prin **Kocsis.**

In ultima repriză clujenii au reacționat puternic și dupăce au egalat prin **Ciuca, Antoni** a înscris și goalul victorios al gazdelor.

Matchul a fost condus de d-nii Argeșeanu și Székely.

Echipele au prezentat următoarele efective:

„S. P. CLUJ": Biro — Roșca, Reiner — Meszaros, Pusztay, Ciuca — Doczi, Antoni, Vasarhelyi.

MUREȘUL: Veres — Iucze I, Kulcsar — Iucze II, Kocsis, Soos — Iucze III, Telea I, Miklosi.

Dat fiind că Mureșul câștigase primul match cu scorul de 5:1, are un goal-average de 6:3 și ca atare a câștigat campionatul Ligii de Nord. Echipa din Tg. Mureș s'a calificat deci pentru turneul final al campionatului național, care se va disputa începând cu 30 Ianuarie la București.

Comitetul federal F. R. G. H.

a aprobat turneul H. C. Rapidului în Jugoslavia

Adunarea generală a F. R. G. H. amânată cu o zi

Miercuri seara s'a întrunit la F. R. G. H. comitetul federal.

D. colonel Th. Davilla a prezidat completul Virgil Ioan-Alexiuc.

S'au luat cu această ocazie următoarele hotărâri:

Adunarea generală a F. R. G. H. ce trebuia să se întrunească la 28 Ianuarie, a fost amânată pentru o zi mai târziu. Ea se va ține deci la 29 crt. ora 19 în localul F. R. F. A.

In urma refuzului d-lui avocat Al. Eladescu de a face parte din comitetul federal F. R. G. H., a fost propus d. Virgil Bâtea, fost președinte al ligii de centru.

Turneul echipei bucureștene H. C. Rapid în Iugoslavia, a fost aprobat.

La Brașov se vor desfășura Duminică

concursurile străjerești de sporturi de iarnă

Brașov, 17 (prin telefon). Astăzi s'au întrunit în localitate comandantele și comandanții străjeri în vederea organizării concursurilor străjerești de sporturi de iarnă din orașul Brașov.

Concursurile se vor desfășura la Poiana Brașov și vor lua parte străjeri de la stolurile: Liceul Meșotă, liceul Șaguna, industrial comercial, I. A. R., Astra și Metrom și dela stolurile școalelor primare.

Manifestațiunea de la Brașov va fi organizată de cele două legiuni cu concursul primăriei prin serviciul Educației fizice.

Concursurile de Duminică de la Brașov ca și cele de Sâmbătă dela Predeal și Sinaia vor servi ca pregătire în vederea concursurilor străjerești de sporturi de iarnă ce se vor desfășura la Predeal în zilele de 2, 3, 4 Februarie și la care vor lua parte străjeri din toate regiunile de munte ale țării.

CONCURSURILE DE SKI ALE LEGIUNII BUCUREȘTI

In cadrul excursiei care se va organiza în cursul săptămânii viitoare se va desfășura campionatul de ski al străjerilor din Capitală, Excursia a fost fixată pentru zilele de: 26, 27, 28 Februarie, străjerii urmând a se deplasa la Predeal și Diham.

Federația internațională a hotărât:

Din cauza războiului

campionatele mondiale de ski nu se vor disputa în acest an

Oslo, 17. — Federația internațională de ski a hotărît ca în 1940 să renunțe la organizarea campionatelor mondiale de ski care urmau să se desfășoare în Martie 1940 în Norvegia.

Această hotărîre a fost comunicată tuturor federațiilor, și motivată prin aceea că situația din Europa nu este prielnică în aceste momente organizării unei probe de importanța campionatelor mondiale.

H. C. Rapid este pregătit să plece în Jugoslavia, are pașaport, tot, dar...

...îi lipsește aprobarea Străjii Țării!

După cum am anunțat, H. C. Rapid a perfectat un turneu de 2 matchuri în Jugoslavia și anume pentru 20 și 21 Ianuarie.

In acest scop a cerut aprobările necesare.

F. R. H. G. i-a dat-o, iar U. F. S. R. i-a dat și el aviz favorabil.

Feroviarii au totul pregătit, numai un lucru le lipsește: ultima aprobare și cea mai importantă, aceia a Străjii Țării.

Forul superior a primit avizul favorabil al F.R.H.G. și U.F.S.R.-ului, dar n[illegible]u a aprobat încă turneul Rapidului. Se pare că recentul turneu în Ungaria determină întârzierea aprobării. Oricum, Rapid va avea un răspuns astăzi sau mâine.

Asociația „Sky club Prahova" a ținut adunarea generală,

alegând noul comitet de conducere

Gruparea a dat numeroși reprezentanți diverselor concursuri

PLOEȘTI, 16. — *In sala stadionului municipal s'a ținut eri seară adunarea generală a asociației „Ski-club Prahova" sub președinția d-lui T. Duiff.*

Au luat parte următorii membri: Biener, Bonamy, Badoux, Ionescu Țopé, Silică Nicolau, Guță Niculescu, d-na și d. Brantzorfer, I. Bornac, Marin Zaharia, Verechety, dr. Caluscky, Tănăsescu, d-na și d. Jean Vlădescu, d-na Eftimopol Moraru, d-ra Ștefănescu, Schwitzer, C. Ciocoiu, Filică Pascu, etc.

Ședința a fost deschisă de d. președinte Duiff, asistat de d. secretar Ionescu Țopé.

Președintele grupărei luând cuvântul a adus salutul către M. S. Regele, care a fost viu aclamat de către cei prezenți. Apoi a arătat în câteva cuvinte activitatea desfășurată de către membrii comitetului și a mulțumit în special d-lor Silică Nicolau, Ionescu Țopé, Jean Vlădescu și Moraru, pentru strădunțele depuse, pentru ca gruparea să fie la înălțimea prestigiului de care se bucură în rândurile asociațiunilor, cari practică sporturile de iarnă.

D-sa a mai evidențiat și succesele repurtate de membrii organizației cu ocazia diverselor manifestațiuni, la care au participat

D. Guță Niculescu, a dat citire raportului cenzorilor care a fost aprobat.

S'a hotărît ca taxa de înscriere a noilor membrii să fie desființată spre a putea fi câștigați câți mai mulți suporter, iar în ce privește cotizația lunară a membrilor activi, aceasta să fie de 100 lei lunar.

La propunerea d-lui Verechety, s'a admis înființarea a două feluri de insigne cu care să fie distinși membrii cu merite sportive și cu o bogată activitate pentru grupare.

In comisia pentru excursii au fost aleși următorii: d-na Tatiana Brantzdorfer, Badoux, Biener și Verechety. Pentru ziua de 21 Ianuarie a. c. conducător a primei excursii a fost desemnat d. Verechety iar pentru 28 cor., d-na Brantzdorfer. Tot d-sa a fost aleasă să facă pregătirile necesare organizării unui ceai dansant.

Au luat parte la discuții următorii: Verechety, d-na Brantzdorfer, S. Nicolau, Badoux, Ionescu Țopé și J. Vlădescu.

D. av. V. Nicolau a făcut apoi o expunere asupra activității sportive insistând asupra succeselor realizate de către C. Ciociu campion național, precum și a echipei: Bursuc-Filica-Pascu, Bucur Marinas și Ciocoiu.

La sfârșit s'a ales următorul comitet de conducere pe 1940: președinte, T. Duiff; vicepreședinți: Bonamy, Marin Zaharia și Badoux; secretar Ionescu Țopé și ajutor Gh. Tănăsescu; casier Jean Vlădescu, ajutor Moraru; membri Biener, Sorea; comisia tehnică: av. Nicolau, Verechety, Brantzdorfer, Filică Pascu; comisia de cenzori: Guță Niculescu și I. Bornac.

E de remarcat frumoasa activitate pe care o desfășoară această grupare în localitate, care după cum am văzut a dat numeroși campioni și reprezentanții țării în diversele probe internaționale.

O minunată inițiativă a Inspectoratului Jandarmeriei

Inființarea centrelor mobile în regiunile de munte

Inspectoratul general al Jandarmeriei a luat o excelentă inițiativă înființând în regiunile de munte brigada mobilă de jandarmi pe skiuri.

In Bucegi, pe Valea Mălăești și alte centre turistice s'au creiat posturi mobile de jandarmi utilizate cu skiuri.

Comanda acestei noui unități a fost pusă sub comanda locot. Vergatti, instructor de ski și un excelent skieur.

Selecționarea pentru Garmisch-Partenkirchen

Campionatele regionale și cele naționale primele manifestațiuni ale skiului românesc

Skiul românesc este în plină activitate. In toate centrele de iarnă skieurii se antrenează intens în vederea marilor manifestațiuni care în acest an se anunță mai numeroase ca oricând.

Incepând de Duminică și până la sfârșitul lui Februarie, în fiecare Duminică federația, regiunile și cluburile au programat reuniuni de ski menite să popularizeze acest sport.

SELECȚIONAREA PENTRU GARMISCH-PARTENKIRCHEN

Pentru a-și da seama de forma skieurilor noștri și pentru a avea un cirteriu de selecționare în vederea alcătuirii echipei naționale pentru marea săptămână internațională de sporturi de iarnă de la Garmisch. F. R. S. va organiza Duminică o probă de selecționare la care au fost convocați cei mai buni skieuri români.

Proba de coborâre ca și cea de slalom se vor desfășura în Bucegi pe Valea lui Carp și Vârful cu Dor.

SARITURI DE 56 METRI S'AU ATINS PE TRAMBULINA DELA BOLNOC

Clubul Turistic Brașov desfășoară o intensă activitate. Pe trambulina dela Bolnoc peste 40 de tineri se antrenează intens și rezultatele sunt promițătoare.

Dintre specialiști, Covacsy, Welkens, Torok și Szekely au reușit să atingă sărituri a căror lungime a atins uneori 56 metri.

Trambulina dela Bolnoc va permite sărituri care să atingă 60 metri, și după părerea specialiștilor în acest an se va înregistra la Bolnoc performanțe senzaționale.

La Sinaia au început ieri campionatele naționale

Echipajul brigăzii II-a artilerie a repurtat prima victorie

Sinaia, 17. — *Astăzi au început campionatele naționale de bobsleigh, o vreme frumoasă, o temperatură potrivită și un public destul de numeros au contribuit la reușita manifestațiunii inaugurând sub auspicii promițătoare cea de a 28-a ediție a săptămânii sporturilor de iarnă.*

La ora 10 toți concurenții având în frunte pe conducătorii F.R.T.B-ului s'au îndreptat dela sediul federației spre pârtia de concurs.

După examinarea pârtiei de către comisia tehnică echipajele au făcut câte o coborîre de probă iar la ora 11.30 a început prima probă oficială.

LT.-COLONELUL MIHAIL SE IMPUNE IN CUPA ARSENIE

Cupa Iorgu Arsenie rezervată boburilor de patru persoane a strâns la start 11 echipaje.

Primul loc a revenit echipei brigăzii II artilerie, condusă de veșnic tânărul locotenent colonel Mihail, având frânar pe excelentul Tită Rădulescu.

REZULTATUL:

1. *BRIGADA II ARTILERIE:* Col. Mihail *1 m. 58 s. 6 zec.*
2. *I. A. R.:* Ing. Frimu *2 m. 0 s. 5 zec.*
3. *BRIG. I FORTIFICAȚII:* Locot. Budișteanu *2 m. 6 s. 7 zec.*
4. *PELEȘ II:* Voicilă *2 m. 10 s. 1.*

Au concurat 11 echipaje.

PROGRAMUL ZILEI DE ASTAZI

Astăzi urmează să se desfășoare cea de a doua zi a concursurilor de iarnă.

Programul este următorul:

9. coborîre antrenament, ț persoane și 2 persoane.

10. Cupa Ef. Spitalelor Civile. Bob 4 persoane o coborîre.

11. Cupa V. V. Tillea. Bob 4 persoane.

12. Cupa O.N.T. Bob 2 persoane o coborîre.

Dueluri interesante

se anunță Duminică la Vârful cu Dor

Probele de Duminică se anunță extrem de disputate. Cei 14 skieuri convocați la Vârful cu Dor își vor disputa cu înverșunare supremația.

UN DUEL FANTASTIC

Lupta se anunță aprigă, Covaci, Cojocariu și Toma Boerescu (I. A. R.) — Ciocoiu și Bursuc (Ski Club Prahova) — Covacsy și Welkens (B. T. E.) — Ginder, Schesser, Gott (K. S. V.) iată cei 10 protagoniști ai probei de Duminică.

Buletin meteorologic

Oficiul Național de Turism, Serviciul Circulației Turistice, comunică următorul buletin meteorologic sportiv, după datele zilei de 17 Ianuarie 1940:

Predeal: Grosimea zăpezii 60 cm., timp frumos. Temperatura —9 gr. Zăpadă prăfuită, favorabilă pentru ski și ascensiuni. Vizibilitatea 10 km.

Sinaia (cota 1.400): Grosimea zăpezii 37 cm., cerul parțial acoperit. Temperatura —10 gr. Zăpadă viscolită, favorabilă pentru ski și ascensiuni. Vizibilitatea 10 km.

Vatra Dornei (Parcul Stațiunii): Grosimea zăpezii 22 cm., cerul complet acoperit. Temperatura —9 gr. Zăpadă prăfuită, favorabilă pentru sky și ascensiuni. Vizibilitatea 4 km.

Cabana-Suhard (Vatra Dornei): Grosimea zăpezii 44 cm., bate vânt tare fără să ningă. Temperatura —10 gr. Zăpadă prăfuită, favorabilă pentru sky și ascensiuni. Vizibilitatea 4 km.

Sibiu (Sanatoriul Păltiniș): Grosimea zăpezii 50 cm., cerul complet acoperit. Temperatura —3 gr. Zăpadă întărită, favorabilă pentru sky, dar nefavorabilă ascensiunii. Vizibilitatea 4 km.

Poiana Țapului (Pensiunea Crivăț): Grosimea zăpezii 37 cm., temperatura —10 gr. Zăpadă prăfuită, favorabilă pentru sky și ascensiuni.

RUGBY

Comportarea stadiștilor în turneu

Gică Ionescu și Ciupea vedetele echipei

Turneul de rugby întreprins de Stadiul-Român în străinătate a luat sfârșit. La timpul oportun ne-am ocupat de fiecare partidă în parte, o revenire asupra acestor dispute ne mai fiind actuală, am găsit că este bine să fixăm în linii generale aportul adus de fiecare echipier în parte.

Caravana stadistă a fost formată din 19 jucători, dintre care 5 echipieri: Covaci, Fanella, Ciupea, Tănase și subscriitorul acestor rânduri, au fost împrumutați dela Viforul Dacia, Venus *și* R. C. 13.

NUMAI 9 JUCATORI...

Din întreg lotul numai 9 jucători au susținut absolut toate partidele: *Virgil Ioan, Virgil Munteanu, Nicolau, Turuț, Gică Ionescu, Covaci, Ciupea, Slobozeanu și Tănase.*

GOALGETERII

In totul stadiștii au marcat 27 de puncte, realizatorii scorului fiind următorii:

Gică Ionescu 6 pt.
N. Nicolau 6 pt.
Tudor Ion 6 pt. (3 transformări).
Gabai A. 3 pt.
F. Covaci 3 pt.
Puiu Argeșiu 3 pt.

Cea mai frumoasă încercare a fost realizată de *Babid Gabay*, iar cea mai importantă a fost încercarea lui *Puiu Argeșiu*, realizatorul matchului nul cu selecționata catalană. Surpriza turneului a fost fără îndoiară excepționala comportare a veșnicului tânăr *Mișu Vardala.*

CIUPEA MARIN

IONESCU ȘI CIUPEA, CEI MAI BUNI OAMENI AI TURNEULUI

Cum am mai spus, lotul stadist a fost format din 19 jucători.

Fundaș a jucat internaționalul TUDOR IOAN, cu excepția unei singure reprize, la Parma, când — din cauza durerilor de dinți — a fost înlocuit de tânărul Roman, *un element care promite.*

Comportarea lui „Gipsi" *a fost deasupra oricărei critici, fiind, în postul său, unul din punctele forte ale echipei. In special s'a făcut remarcat prin tușele sale lungi și precise. O surpriză, plăcută, pentru noi a constituit placajele cu care până acuma nu eram obișnuiți să le vedem prea des la acest jucător.*

VIRGIL IOAN, internațional și totodată cel mai vechi jucător al echipei, nu și-a putut arăta adevărata-i valoare, fiind prea puțin întrebuințat. In plus, căpitanul Stadiului a fost tot timpul bine marcat, fiind cunoscut de echipele adverse ca fiind extrem de periculos.

VIRGIL MUNTEANU, este fără îndoială o speranță autentică a rugby-ului autohton. Ne-a plăcut mai mult în postul de ouvertură și centru, decât în postul de aripă. Este un placheur desăvârșit.

ARMAND GABAI, centrul stadist a fost unul din cei maibuni oameni ai turneului. A avut însă ghinionul ca să clacheze la Roma, lipsind echipa de aportul său.

Arma sa de căpetenie: inteligența! Știe să speculeze orice greșală a adversarului și reușește găuri de mare efect spectacular. Extrem de bun placheur, păcătuește uneori prin reținerea balonului. La Neapole a fost cel mai bun jucător depe teren.

NICU NICOLAU, subscriitorul acestor rânduri renunță a-și face autocritica, lăsând acest lucru în grija altora.

GICA IONESCU. Jolly-jokerul echipei a dovedit și deastădată marea clasă ce o posedă, jucând în diferite posturi cu egal succes și fiind în majoritatea partidelor disputate asul echipei. In special în postul de treisferturi aripă a entusiasmat pe spectatori prin intrările sale rapide și placaje seci.

TURY VOGEL, este un demn urmaș al lui Gică Ionescu în ocuparea diferitelor posturi. Atât la înaintare cât și pe linia de trei sferturi a fost util echipei. Știe când și cum să deschidă partenerul. In partida contra selecționatei Romei a ținut în șah pe Vinci.

GUSTI FANELLA, a fost nevoit să joace primele partide ca ouvertură, post care nu l-a mai ocupat de mult. La linia III și-a arătat adevărata-i valoare, deși a jucat ultimele matchuri cu umărul scos.

COSTICA TURUȚ, a fost deasemeni unul din pivoții echipei. Minusculul internațional a depus o activitate laborioasă, care a fost încununată cu succes. In partidele dela Neapole, Roma și Barcelona a entusiasmat spectatorii prin placaje și deschideri spectaculoase.

MIȘU VARDALA, a fost, cum am mai spus, revelația turneului.

De o rapiditate extraordinară pentru vârsta sa, a reușit prin clasicul său dribling să se evidențieze, primind aplauze din plin. In prima partidă din Spania s'a detașat net, fiind cel mai bun înaintaș.

SCARLAT, n'a prea jucat. Atunci când a fost întrebuințat a dat dovadă de multă ambiție, muncind din răsputeri.

PUIU ARGEȘIU, poate fi trecut în rândul vedetelor. Are un joc variat, folosindu-se la maximum de greșelile adversarului. In ultima partidă a turneului a reușit prin încercarea marcată să ofere clubului său unul din cele mai prețioase rezultate.

FERRY COVACI, excelentul internațional român nu putea să joace decât bine. Dealtfel a fost singurul înaintaș care — deși sever marcat de 3—4 adversari — a reușit să culeagă majoritatea baloanelor la tușe.

Fin tehnician, a reușit prin jocul său să fie de real folos echipei. Dealtfel a luat parte activă la marcarea celor mai multe încercări. A jucat linia II, post în care a corespuns peste așteptări. Se știe că Ferry *joacă la* Viforul *linia III.*

MIHAIL VARDALA

BELLU, *un alt talent stadist a fost la înălțimea așteptărilor, jucând — atunci când a fost întrebuințat — cu mult aplomb.*

Linia I-a a fost formată de Slobozeanu, Tănase *și* Ciupea.

Masivul SLOBOZEANU a fost și de astădată baza grămezii, fiind un bun auxiliar al lui Covaci în culegerea baloanelor dela tușe. A depus în toate partidele o muncă titanică.

TANASE a talonat excelent, în special contra celei mai puternice echipe: Amatori — Milano. In jocul deschis a fost ceva mai slab.

CIUPEA MARIN, sau cum i se spunea în Italia, Conte di Ciupea, *a fost alături de GICA IONESCU, cel mai bun om al turneului. De o mare rezistență s'a remarcat atât la grămadă cât și în joc deschis. Are tușe lungi și precise și un placaj care nu iartă!*

Păcat că un astfel talent este nevoit să privească matchurile depe tușe, clubul său R. C. 13, neactivând sub nici o formă.

Nicu Nicolau

PAGINA HIPISMULUI

In 1939, s'au născut 94 de cai trăpaşi, aparţinând a 43 de crescători

In frunte, herghelia d-lui L. L. Rousso, cu 10 mânji

Secretariatul Societăţii Hipice Române de Trap a terminat trierea naşterilor de trăpaşi din 1939.

Cai de pur sânge trăpaşi sunt 94 la număr. Ei aparţin a 43 de crescători.

Cel mai mare număr îl are herghelia d-lui Leonida Rousso, care a declarat 10 mânji.

Urmează apoi, cu câte 6 trăpaşi, herghelille Banloc, Cămărăşescu şi Grăjdănescu.

Dăm mai jos numele crescătorilor, a cailor cu semnalmentele şi originele respective, precum şi cu datele la care au fost născuţi:

APARŢINAND D-LUI DR. G. ADEM

Călusar, armăsar murg, din Lord Petaurist şi Csalogany (la 1 Mai).

APARŢINAND D-LOR DR. G. ADEM ŞI ALEX. LEONTOPOL

Eva, iapă murgă, din Antrag şi Elster II (la 4 Aprilie).

Leandru, armăsar murg, din Antrag şi Liane (la 15 Mai).

Primele de crescător pentru aceşti mânji sunt rezervate d-lui Dr. G. Adem.

APARŢINAND D-LUI VL. ANDREYEVSKY

Hanum, eapă sură, din Haron şi Dobrânea (la 27 Ianuarie).

APARŢINAND D-LUI I. BALUŢEL

Joiţa II, eapă murgă, stea, din Julet şi Dorna II (la 2 Aprilie).

APARŢINAND HERGHELIEI BANLOC

Dojana, eapă neagră, stea mică, pintenog dreptul dinainte, din Nagy Peter şi Bastilia (la 10 Mai).

Nădejdea, eapă murgă deschis, stea, pintenog dreptul dinapoi, din Nagy Peter şi Draga (la 8 Mai).

Opal, armăsar vânăt, din Nagy Peter şi Muska (la 8 Februarie).

Silly Billy, eapă murgă, din Nagy Peter şi Miss Willy (la 18 Aprilie).

Vai de Mine, eapă murgă, pintenog dreptul dinapoi, din Nagy Peter şi Olala (la 26 Martie).

Vitejia, eapă murgă, inelusă piciorul stâng dinapoi, două pete albe în frunte, din Nagy Peter şi Fără Frică (la 27 Aprilie).

APARŢINAND D-LUI S. BOGDASAROV

Nistru, armăsar murg, pintenog dreptul posterior, din Narciss şi Tisa II (la 19 Martie).

APARŢINAND D-NEI D. BRAILOWSKAIA

Rollo II, armăsar murg, ţintă mică în frunte, din Rollo şi Isabela (la 2 Mai).

APARŢINAND D-LUI I. CAMARAŞESCU

Biciuşca, eapă roaibă, stea, Lord Petaurist şi Baronesse Wau (la 28 Aprilie).

Căltunaş, armăsar roib, stea, din Saperlot şi Colombine (la 21 Martie).

Erete, armăsar murg, stea, capul uşor berbecat, din Saperlot şi Ethel (la 16 Februarie).

Răvaş, armăsar murg, din Saperlot şi Ramona II (la 8 Februarie).

Somn uşor, armăsar murg, din Gordon Peter şi Salcmea (la 12 Aprilie).

Sony Gordon, armăsar murg, pintenog ambele posterioare, cu inghia albicioasă la ambele, din Gordon Peter şi Sonia (la 9 Aprilie).

APARŢINAND D-LUI GH. CIOLAC

Floricica, eapă murgă, steluţă, pintenog dreptul posterior şi stângul anterior, din H. P. şi Florika (la 17 Iunie).

Holtei, armăsar murg deschis, stea, din H. P. şi Legenda (la 28 Martie).

Walewska, eapă murgă, stea, pintenoagă dreptul posterior, coronat dreptul anterior, din H. P. şi Winnig Ticket (la 8 Iunie)

APARŢINAND D-LOR GH. CIOLAC ŞI D. TULCIANOV

Homer, armăsar murg, pintenog ambele posterioare, din H. P. şi Hanneri (la 11 Mai).

APARŢINAND D-NEI MARIA S. COROL

Dorinţa Mea, eapă murgă, din Hanibal II şi Dorita Mea (la 15 Aprilie).

APARŢINAND D-LUI ST. CNIAJEVICI

Nina, eapă roaibă, stea, din Hitzig şi Medeia II (la 18 Aprilie).

APARŢINAND D-LUI AL. EFREMOW

Uragan, armăsar roib, din Hu-
Uragan, armăsar roib, din Mudreţ şi Niagara (la 3 Aprilie).

Unal II, armăsar roib, din Mudreţ şi Liuliuşa IV (la 12 Aprilie).

APARŢINAND D-LUI LT.-COL. M. EFSTATIADE

Hangiu II, armăsar murg, din Hanibal II şi Zofia (la 12 Mai).

APARŢINAND D-LUI MAIOR I. FILIPESCU

Zaraza, eapă murgă deschis, stea, pintenoagă dreptul dinapoi, din Rai şi Zora (la 19 Iulie).

APARŢINAND D-LUI COL. I. GEORGESCU

Dumbrăvioara, eapă murgă, ţintă foarte puţin pronunţată, semi-coronat dreptul posterior (în partea interioară), din Hannibal II şi Durcas (la 21 Aprilie)

Văpaia, eapă roaibă, stea sub formă de semi-lună, plină în dreapta, din Hannibal II şi Vâlcea (la 1 Februarie).

APARŢINAND D-NEI SANDA GHICA

Welcome, eapă murgă închisă, stea şi coronată la ambele posterioare, din Aspern şi Domnişoara Kathe (la 30 Martie).

Sings, eapă murgă, din Aspern şi Franzi H. la 14 Aprilie)

Wamp, eapă murgă, pintenoagă ambele postericare, din Aspern şi Tanagra (la 29 Martie).

APARŢINAND D-LUI B. GRAJDANESCU

Amanet, armăsar murg, stea, strănut pe bot, din Amilkar şi Topliţa (la 21 Martie)

Amok, armăsar roib, breaz, din Vansandt şi Amazone (la 27 Martie).

Annabella, eapă roaibă, breză în frunte, pintenoagă dreptul posterior, din Amilkar şi Csipkerosza (la 10 Mai).

Aventura, eapă murgă, stea, încoronat piciorul drept posterior din Amilkar şi Vecerniţa (la 17 Ianuarie).

Ceahlău, armăsar înspicat, stea, pintenog piciorul stâng, din Amilkar şi Cenuşa (la 20 Aprilie).

Hatman, armăsar negru, din Hannibal II şi Oana (la 21 Aprilie).

APARŢINAND D-LUI N. IANUSEVICI

Happy Lou, eapă roaibă, stea, alb piciorul stâng posterior, din Bandi şi Harvest Lou (la 14 Mai)

APARŢINAND D-LUI A. IORDANESCU

Hangiu, armăsar murg, din Hannibal II şi Flamura (la 22 Martie).

Hatman II, armăsar murg, pintenog dreptul posterior, din Hannibal II şi Fiinta Mea (la 21 Mai).

APARŢINAND D-LUI GH. IORDANESCU

Hangita, eapă murgă, stea mică, din Hannibal II şi Oboreanca (la 27 Aprilie).

APARŢINAND D-LUI I. KÖPE

Accelerat, armăsar roib, stea, pintenog stângul posterior, din Avanti II şi Cara Picina (la 16 Ianuarie).

Lăcusta, eapă murgă, din Avanti II şi Lacrima (la 17 Iunie)

Rose Mary, eapă murgă, pintenoagă ambele posterioare, din Avanti II şi Roro (la 12 unie).

APARŢINAND D-LUI P. LAZAR

Arma, eapă roaibă, stea, pintenoagă, picioarele dinapoi şi stângul dinainte din Hârtop şi Motty Maris (la 31 Martie).

Aur, armăsar murg, din Hârtop şi Olteanca (la 21 Aprilie).

APARŢINAND D-LUI V. LICHIARDOPOL

Baron Sancz, murg stea, din Sancz şi Brânduşa (la 27 Martie).

APARŢINAND D-LUI T. LANGA

Lenuţa, eapă murgă, din Sudan şi Libertatea (la 11 August).

APARŢINAND D-LUI ING. D. MATAK

Quick, armăsar murg închis, din Sancz şi Quaramba (la 11 Aprilie).

APARŢINAND D-LUI ALEX. NICULESCU

Harnic, armăsar, roib, stea, din Hannibal II şi Vulpea (la 10 Iulie).

APARŢINAND D-LUI N. PANAITESCU

Năzdrăvan, armăsar roib, stea din Gornist şi Grizzett (la 3 Iulie).

APARŢINAND MOŞT. DR. I. PANTELIMON

Junona, eapă murgă închis, stea prelungită până la bot, din Fag şi Jeanette pur sânge englez (la 28 Aprilie).

APARŢINAND D-LUI MAIOR P. PETROVICI

Arcas, armăsar negru, stea, pintenog stângul dinapoi, din H. P. şi Almos (la 28 Aprilie).

Viscol, armăsar murg, stea şi strănut, pintenog ambele picioare dinapoi, din Decision şi Walküre (la 22 Martie).

APARŢINAND D-LUI HORTENSIU N. POPPA

Măretie, eapă murgă, stea, pintenoagă dreptul posterior din Hampelmann şi Mânie N.P. 32 (la 17 Martie).

Tacit, armăsar murg, stea, pată albă mică pe coroană, stângul posterior din Hampelmann şi Tisa II (la 30 Martie).

Titus, armăsar murg, pintenog stângul posterior din Hampelmann şi Tania (la 23 Mai).

Turturea, eapă murgă, ochiul drept scos, din Hampelman şi Tudora N.P. 41 (la 16 Martie).

APARŢINAND D-LUI L. ROUSSO

Dijma, eapă roaibă, stea, vargă mică pe bot, la dreptul posterior pată albă pe călcâi, din Bandi şi Degeaba (la 13 Iunie).

Dulău, armăsar murg, inspicat în frunte, coronat la stângul posterior, pete negre pe coamă, din Bandi şi Duduia (la 27 Aprilie).

Gând, armăsar murg, stea, pintenog stângul şi ambele posterioare din Gordon Peter şi Luna II (la 27 Mai).

Iute, eapă murgă, steluţă, coronată la stângul anterior, pintenoagă dreptul posterior, pe coroană pete negre, la stângul posteriro pată mică albă la călcâi, din Bandi şi Iasca (la 29 Mai).

Iaur, armăsar negru, stea în formă de semilună, din Badea Petre ş iLea (la 10 Mai).

Limpede, armăsar roib, steluţă, coronat la dreptul anterior şi pintenog la ambele posterioare, din Badea Petre şi Lilly P. (la 2 Martie).

Musafir, armăsar roib, breaz, înciorăpat la stângul anterior şi ambele posterioare, din Bandi şi Miss Franciska (la 12 Mai).

Pisicuţa, eapă neagră, stea şi dungă albă în frunte, pintencagă dreptul anterior şi ambele posterioare, din Badea Petre şi Egetlen (la 31 Martie).

Tara, eapă murgă închisă, coronată dinăuntru şi la călcâi, la dreptul posterior, pe coroană pete negre, din Bandi şi Ţuica (la 29 Mai).

Zbor, armăsar murg închis, stea, pintenog stângul anterior, din Bandi şi Zima (la 4 Aprilie)

APARŢINAND HERGHELIEI NAŢIONALE RUSEŢU

Dor de Ducă II, armăsar murg din Strolch şi Dalilla II (la 26 Iunie).

Safta, eapă murgă, peri albi în frunte, pintenog hipedul posterior, din Strolch şi Scânteia (la 10 Mai).

Şoimu II, armăsar murg, stea, strănut, pintenoagă stângul posterior, din Strolch şi Silvia (la 28 Aprilie).

Suzana, eapă murgă, stea, coronat stângul posterior, din Strolch şi Sofiţa (la 26 Iunie).

APARŢINAND D-LUI DR. ST. SACALA

Aura, eapă roaibă inspicată, stea, pintenoagă ambele posterioare, din Adonis şi Bistriţa II. (la 4 Iunie).

APARŢINAND D-LUI SACHELARESCU

Minciuna, eapă din Bandi şi Martha II.

APARŢINAND SOCIETAŢII ZAROJANI

Kir, armăsar murg închis, stea, din Centurion Molodoi şi Kiralyleany (la 8 Martie).

Verbona, eapă neagră, din Ugetö şi Vremea (la 25 Aprilie).

APARŢINAND D-LUI T. SLAVESCU

Albina, eapă murgă, pintenog stângul anterior, din Va Banque şi Liulea (la 1 Martie).

Buruiana, eapă murgă, din Va banque şi Mândra (la 2 Martie).

Pândar, armăsar sur, stea, din Benito H. P. şi Sehnsucht II (la 5 Iunie).

Pierde Vară, armăsar murg, stea, pintencg dreptul posterior, din Sam Worthy şi Rândunica (la 11 Februarie).

Văratec, armăsar murg, din Va Banque şi Ghinda (la 1 Iulie).

APARŢINAND D-NEI YVONNE SCHULLER

Mireille, eapă murgă, pintenog piciorul stâng, din Jelzö şi Magda (la 1 Mai).

APARŢINAND D-LUI LT. COL. V. TRIFULESCU

Biruinţa, eapă roaibă, stea, din Hanibal II şi Bistriţa (la 27 Aprilie).

APARŢINAND D-LUI D. TULCIANOV

Docizia, eapă murgă, stea, brează, pintenoagă ambele posterioare şi stângul anterior, din Decision şi Végre (la 7 Iunie).

Ghidusa, eapă murgă închis, din Texas şi Githa (la 11 Mai).

APARŢINAND D-LUI A. ZENILDA

Loretta, eapă neagră, din Lord Petaurist şi Vraja II (la 1 Mai).

APARŢINAND D-LUI AL. GH. FOTESCU

Duruita, eapă neagră buciu, strănut, pintenoagă la ambele picicare dinapoi din Domnişoru şi Zaza II (la 20 Martie).

APARŢINAND D-LUI N. STANCIULESCU

Farida, eapă murgă închis, pintenoagă la ambele picioare dinapoi, din Farao şi Zarea (la 25 Mai).

Faruk, armăsar roib, din Farao şi Movila (la 16 Mai).

APARŢINAND D-LUI IOAN VETRA

Oituz, armăsar roib, stea, pintenog piciorul dinapoi, din Hanibal II şi Orla (la 10 Aprilie).

❖

In numărul de mâine vom publica naşterile din 1939 a cailor care pot fi clasificaţi trăpaşi.

Informaţii

● FUROR a fost cumpărat de d. Marin Vajan, dela fraţii P. şi C. Dumitrescu.

● PANA la 1 Februarie se pot ridica dela Societatea Hipică Română de Trap cărţile de intrare la hipodrom, pe anul 1940. Se vor preda în schimb, cele vechi.

Alergările de trap

Băneasa Trap; Ziua V-a, Duminică 21 Ianuarie

– PROGRAM DEFINITIV –

Premiul ARPINO
Performanţă — 13.000 lei

2100 Puşa, Lilia, Prinţ Worthy
2140 Dudu Gordon
2180 Tais, Paj Axteli
2200 Eol, Călin Bandit II
2220 Makrele, Sultan II
2260 Beţiv

Premiul AMAN
Condiţie — 13.000 lei

1700 Cavaler
1720 Benito H. P., Domnitor
1740 Ieroşca II, Livada, Lugoj
1760 Dolly Worthy, Peter Gord.
1780 Tais, Voinţa, Kamaa, Peter Worthy
1800 Sonia Worthy
1840 Bruma II

Premiul ARGHITA
Condiţie (1/1) — 13.000 lei

2100 Vampa, Domnia, Ykar
2100 Uraca, Dreapta, Victoria
2140 Ciuleandra, Fusta II, Năluca, Zanoza
2160 Ulm
2200 Puşa, Bănuţa

Premiul ASTORGA
Handicap — 15.000 lei

1700 Elena
1720 Coconaş, Eggy, Dolly Worthy, Zvon, Peter Worthy, Busuloc, Aluniş
1700 Sorvaneţ, Handicap, Catica
1760 Hercegno
1780 Champion, Thecdora
1800 Hannibal II
1820 Amilkar

Premiul AZUGA
Handicap — 13.000 lei

2100 Cina, Crăiasa
2120 Columbus
2160 Zgomot, Tais
2180 Jack, Brenn, Sultan II

Premiul ALBEŞTI
Handicap — 13.000 lei

1700 Comtesse Worthy, Ikar
1720 Voevod, Ciuleandra, Kirasa, Peggy Worthy, Victoria
1740 Nocica, Lin, Păduret II, Zanoza, Fusta II, Năluca
1760 Uria, Luminiţa
1780 Turla, Musculiţa, Prinţ W., Speranţa, Iarba
1800 Bănuţa
1820 Tara

Premiul ARION
Condiţie (1/10) — 18.000 lei

2100 Ostaş
2120 Zvon, Sultana, Spic
2140 Bruma II, Kamaa, Busuioc, Vuet
2160 Cupidon
2180 Talaz, Katy Caid, Nation, Brebenea
2200 Pandur
2220 Blondella

BOX

Noui înscrieri la campionatele amatoare

Asociațiile Tirul și Sp. Studențesc au înaintat lista participanților

A. C. T.-ul și Victoria au înscris ultimii participanți

Inscrierile s'au închis ieri

Ieri la F. R. Box s'au primit ultimele înscrieri în campionatele regiunei Bucegi care vor avea loc la datele de 23, 24, 27, 28 Ianuarie a. c. în sala grupării „Turda" din Piața Brătianu (în fosta rotondă). Aceste campionate se vor bucura de președinția de onoare a d-lui George Plagino, președintele U.F.S.R.-ului și a d-lui av. Alex. Cantuniari, președintele F. R. Box și secretarul general al U.F.S.R.-ului și a altor personalități de seamă din Capitală.

Termenul de înscriere expirând pe data de ieri, ultimele grupări cari au mai rămas s'au grăbit să-și trimeată listele de participanți.

INSCRIERI RECORD...

'Anul acesta campionatele regionale se vor bucura de un mare succes, dată fiind valoarea boxeurilor înscriși, fiecare având un bogat palmares la activul lor, și prin numărul înscrișilor care de data aceasta au întrecut așteptările. Cu toate că mulți dintre boxeurii amatori își satisfac serviciul militar, fiind o mare pierdere pentru grupările respective, totuși sălile au ținut să prezinte cât mai mulți elevi în aceste campionate.

NOUILE... ȘI ULTIMELE INSCRIERI

Ultimele înscrieri au fost acelea prezentate de grupările Tirul, Sp. Studențesc, A. C. T. și Victoria care s'au grăbit să trimeată lista complectă cu puțin timp înainte de a se închide înscrierile. Vom da mai jos lista complectă a ultimelor înscrieri în campionatele Regiunei „Bucegi".

Asociația „Tirul"

G. Georgescu
P. Tofan
Andrei Valentin
Grigore Matei
Ilie Gheorghiu
Ion Popa
Stel Zamfirescu
Iosif Barasch
Cristache Theodorescu
Fl. Tucă
R. Alexandru
M. Marinescu
Al. Popa
J. Tomescu

Sportul Studențesc

Constantinescu Alex.
Nițescu Paul
Ion Mareș
Dumitru Marin.

Asociația Creștină a Tinerilor (A.C.T.) a mai înscris pe: Vladimir Wagner și Dumitru Zanfir.

Lista completă a A.C.T.-ului se prezintă astfel:

Asociația „A. C. T."

Bidrinschy Gh.
Păun Petre
Nițescu Manole
Tinichez Nicolae
Scărlătescu
Ludovic Sân Gheorghe
Vladimir Wagner
Dumitru Zanfir.

Asociația „Victoria"

Lista completă a grupării din Matache are următoarea înfățișare:

Bluzdea Nicolae
Gheorghiu Torin
Hainaru Gh.
Zamfirescu Dtru
Marinescu Gh.
Dantoș Vasile
Ionescu Ion
Ciocan Nicolae.

VIZITA MEDICALA

Vizita medicală va avea loc începând de Duminică 21 Ianuarie 1940, între orele 8—12 dim. Luni 22 Ianuarie 1940, între orele 18—21, iar cântarul oficial va avea loc în ziua de 23 Ianuarie a. c. între orele 8—12 dimineața. Toate aceste operațiuni vor avea loc la sediul regiunii „Bucegi" în str. Gogu Cantacuzino 33.

In ziua campionatelor, începând dela orele 8 dimineața și până la orele 12 va avea loc un consult medical al boxeurilor participanți. Medicii respectivi vor face o primă „selecție" printre participanți, care trebuesc să îndeplinească anumite condiții fizice. După această „epurație" se contează pe participarea precisă a șaptezeci de boxeuri, cari vor îndeplini probabil, cerințele.

Gică Roșianu

Cursurile școalei de oficiali F. R. Box se suspendă până după campionatele regionale

D. avocat Alex. Cantuniari, președintele F. R. Box-ului și secretar general la U. F. S. R., a aprobat cererea regiunii „Bucegi" de a se suspenda cursurile școalei de oficiali F. R. Box, până după terminarea campionatelor amatoare regionale. Decizia d-lui președinte este bine venită, deoarece maeștrii ocupați acum cu pregătirea pentru campionate nu puteau urma decât cu mare greutate școala de oficiali.

In felul acesta maeștrii se pot ocupa mai bine de elevii lor, care participă în aceste campionate.

Regiunea Ardealul va organiza la datele de 3-4 Februarie, la Cluj

în sala S. S. A. E. C. campionatele amatoare regionale

La Cluj se vor desfășura în zilele de 3 și 4 Februarie campionatele regiunii Ardeal.

Până în prezent s'au primit 37 înscrieri din partea asociațiilor din Oradea, Cluj, Sibiu, Tg. Mureș și Petroșani. Intreaga populație sportivă din Cluj, așteaptă cu încredere data reuniunii care se anunță cu un bogat program, în urma înscrierilor primite.

Tot la Cluj în sala S. S. A. E. C. a avut loc Duminică o gală de box cu concursul grupării „Macabi" (Oradea) rezultatul fiind 6:6.

Clujenii au organizat această gală pentru o pregătire mai bună în vederea campionatelor.

Breack... stop... out...

● *Datorită bună voințe d-lui sublocotenent GHIOCA GRIGORE care este un mare animator al sportului cu mănuși, amatorul* Toma Petre *își continuă în mod regulat antrenamentul în sala Mielu Doculescu și speră să facă o figură cât mai onorabilă în campionatele regionale cari încep săptămâna viitoare.*

CICLISM

Roți și pedale

● ȘOIMII, noua grupare de sub președinția d-lui **Savu**, convoacă pentru Joi 18 Ian. c. ora 8 seara la sediul grupării din calea Dudești 209 (Fundătură) pe toți alergătorii grupării, precum și pe toți acei ce vor să activeze la sus numitul club.

NEVRARGYL
Dr. BOUSQUET
CALMEAZĂ IMEDIAT DURERILE DE CAP ȘI ORI CE NEVRALGII
In cutii a 3 tablete și a 20 tablete

VOLLEY BASKET-BALL

Aniversarea Hai-Hai-ului

Hai-Hai, *admirabila grupare de volley femenin a împlinit de curând trei ani de activitate.*

O aniversară pentru care marea masă a sportivilor a primit-o poate cu indiferență.

Noi însă, care știm greutățile pe cari le îndură cluburile ce practică sporturile minore, ne dăm seama că cele trei încrustări depe răbojul vieții Hai-Hai-ului au o însemnătate foarte mare care nu face altceva decât să dovedească rodul unui entuziasm cât se poate de sănătos.

Intr'adevăr plămădit exclusiv din entuziasm, și numai cu șase jucătoare, Hai-Haiul a pornit totuși acum trei ani să înfrunte cu deosebit curaj echipele mai vechi și mai rutinate.

A promovat apoi la categoria I-a, unde prin câteva performanțe de mare răsunet a atras asupra sa atenția sportivilor. Continuând din succes în succes, gruparea alb-corail contează astăzi ca una din cele mai bune din țară, lucru pe care conducerea clubului formată din d-nele Furlungeanu, Vetra și d-nii Nae Furlungeanu, Anton Manole și alții merită toate laudele. In ce ne privește noi nu dorim Hai-Haiului decât un singur lucru, să scrim și mai departe în aceiași termeni ca până acum.

Dela C. C. a arbitrilor din F. R. B. V.

Comisia centrală a arbitrilor din F.R.B.V. aduce la cunoștința tuturor arbitrilor de basket și volley că după fiecare match disputat, foaia de arbitraj nu se va mai lua de către căpitanul echipei învingătoare sau arbitru cum se obișnuia până acum ci se va depune la casieria sălii „Inainte" (d. I. G. Bulea).

Deasemenea C.C.A. aduce la cunoștința grupărilor că în cazul când arbitrul delegat lipsește, partida poate fi condusă de arbitrii asistenți delegați la acel joc.

Dela Sportul Studențesc

Gruparea Sportul Studențesc convoacă pe această cale pe toți jucătorii secției volley și basket-ball la antrenamentul ce se va ține astăzi Joi 18 Ianuarie orele 21 în sala „Inainte".

Lipsa dela acest antrenament atrage sancțiuni.

Prin ochiuri de plasă...

● *Clubul sportiv „PLEȘOIANU", secția de volley-ball convoacă pentru Joi 18 Ianuarie 1940 ora 16 la antrenament următoarele jucătoare:*

Leni Dumitru, Mary Dumitru, Nelly Lupon, Florica, Nica, Marioara și Lenuța.

Antrenamentul va fi supraveghiat îndeaproape de d. George Negulescu antrenorul echipei.

LUPTE

Federația română de lupte

începe pregătirile pentru Balcaniada dela Istambul

Federația Română de lupte s'a întrunit la sediul din str. Gogu Cantacuzino în prima ședință a acestui an.

S'a discutat participarea României la Balcaniada de lupte greco-romane organizate de Federația turcă la începutul lunii Martie.

S'a hotărît începerea pregătirii pentru a se asigura o cât mai bună reprezentare a țării noastre.

Deși nu se oferă condiții de participare avantajoase, forul prezidat de d. dr. Camil Manuilă a hotărît să le accepte pentru a putea demonstra și în acest mod simpatia față de țara organizatoare, crunt lovită recent de catastrofa din Anatolia.

„O echipă a păcii“ în turneu la Paris, Londra şi Berlin...

O idee a doi sportivi români care a fost refuzată de cercurile diplomatice, ar fi dat timp de 90 de minute oamenilor iluzia că pacea e mai tare decât războiul

Doi români în echipă: Vintilă şi Gică Popescu

Pentru pace s'au făcut eforturi mai mult sau mai puțin intense. Suveranii Europei și-au oferit bunele lor oficii iar oamenii de inteligență superioară au făcut cele mai patetice apeluri la spiritul de omenie al oamenilor.

Optimismul tuturor a fost însă prea mare. Războiul continuă.

In cadrul acestor acțiuni de pace a fost imaginată o alta, mai modernă și cu totul inedită pentru toată istoria umanității.

IDEIA A PORNIT DIN ROMANIA

Ideia acestei noui acțiuni de pace a pornit din România. Au avut-o un ziarist și un sportiv cunoscut și planul lor a fost pus la punct în cele mai mici amănunte.

El a fost comunicat unui personaj important din diplomația noastră, dar acest înalt personaj, care a jucat și un mare rol în footballul românesc, nu a fost de acord cu proectul celor doi sportivi și le-a arătat toate dificultățile ce le va întâmpina.

Aceste dificultăți erau atât de mari încât proectul — deși de un înalt simbol moral — era irealizabil.

Și... cei doi au renunțat la ideia lor, care rămâne însă una din cele mai frumoase încercări de pace.

O ECHIPA A PACII IN TURNEU PRIN TARILE BELIGERANTE

Aceasta este ideia. Urma să fie alcătuită o echipă din cei mai buni jucători din țările neutre. Și, pentru că România ar fi fost țara, care luase inițiativa, ar fi dat doi jucători acestei selecționate a păcii.

Restul ar fi fost selecționați din Italia, Ungaria, Jugoslavia, Elveția, Belgia și Olanda.

Selecționata trebuia să plece într'un „turneu pacific“, care avea ca etape capitalele țărilor beligerante.

Și anume, ar fi jucat la Londra, Paris și Berlin.

PACEA AR FI FOST MAI TARE CA RAZBOIUL?

Deși „echipa păcii“ nu ar fi fost formată din cei mai buni jucători, pentru ca să poată fi selecționați oameni din toate țările neutre, ea ar fi fost destul de puternică. Destul de tare pentru ca să poată învinge selecționatele naționale ale țărilor beligerante.

Și poate ar fi fost prima dată când echipa națională a Angliei ar fi pierdut la Londra în fața unei formații continentale.

De data aceasta pacea ar fi fost mai tare ca războiul.

Pe marile stadioane de la Paris, Londra și Berlin, mulțimile ar fi trăit pasionat timp de nouăzeci de minute, cea mai mare iluzie a umanității: pacea mai tare decât războiul.

VINȚILA ȘI GICA POPESCU IN ECHIPA

Scheletul „echipei păcii“ l-ar fi dat sud-estul european. Acest sud-est mai cuminte de cât ori când, mai hotărît și mai pacific decât tot restul continentului.

In echipa, pe care o prevăzuseră cei doi specialiști, figurau doi români, doi italieni, doi unguri, doi jugoslavi, un elvețian, un belgian și un olandez.

Iată formația:

Olivieri (Italia), **Minelli** (Elveția), **Rava** (Italia), **Vintilă** (România), **Sarosi III** (Ungaria), **Lechner** (Jugoslavia), **Șipoș** (Jugoslavia), **Smit** (Olanda), **dr. Sarosi** (Ungaria), **Braine** (Belgia), și **Gică Popescu** (România).

. . . . . .

Deși echipa a fost alcătuită după criteriul anunțat, care nu respecta total principiul „celor mai buni“, echipa aceasta ar fi apărat pacea cu foarte mult succes.

Ilusia cea mare...

In orice caz, pentru o zi, ecoul acestor lupte pacifice ar fi acoperit bubuitul tunurilor.

— n. g. s. —

Tudose şi Dragomir au obţinut concediile şi aprobarea necesare

Cum se știe, doi cicliști români, Tudose și Dragomir, au fost invitați să alerge la Berlin.

Până eri, plecarea celor doi cicliști era nesigură, dar au obținut concediile și aprobarea necesare, astfel că la sfârșitul lunei — cum se stabilise — vor pleca la Berlin.

Little Paucho a bătut pe Montana la puncte

La Oakland (California) Little Paucho a susținut un match în zece reprize asupra lui Montana câștigând la puncte.

O felicitare de la Hungaria

La F.R.F.A. a sosit o foarte frumoasă vedere din Grecia, adresată d-lui dr. V. Economu.

„Cele mai sincere salutări din partea Hungariei“...

Și semnau toți jucătorii și conducătorii cunoscutei echipe maghiare, care a jucat la Atena.

Un gest frumos, desigur.

15.000 de spectatori au asistat la Atena

la matchul Grecia-Hungaria care s'a terminat la egalitate 1-1 (1-0)

Atena. — Duminică s'a jucat în localitate, pe o vreme răcoroasă, însă în fața a 15.000 de spectatori matchul dintre echipa națională a Greciei și Hungaria din Budapesta.

După un match extrem de frumos, în care echipa elenă a furnizat una din cele mai bune partide din carieră, cele două echipe au terminat la egalitate, 1:1.

Scoru la fost deschis în minutul 16 de Hagistavridis. Egalarea s'a produs în minutul 73, când Dudas a marcat printr'o bombă dela 20 de metri.

Cei mai buni jucători ai gazdelor au fost Maropulos, Vaghikakos, Gasparis și Vellas.

Dela Hungaria s'au remarcat Biro, Kis, Dudas, Beki și Titkos.

Cele două echipe au prezentat următoarele formații:

GRECIA: Vellas — Gasparis, Malevris — Kritikos, Vaghiakakos, Maghiras — Vasiliu, Hagistavridis, Maropulos, Simeonides, Tsoutsos.

HUNGARIA: Szabo — Kis, Biro — Negyesi, Sebes, Dudas — Béki, Mueller, Csek, Kardos, Titkos.

Ungaria va juca cu Germania la 24 Martie la Berlin şi cu Jugoslavia la 29 Septembrie la Budapesta

Cu prilejul conferinței de la Budapesta delegatul german, d. Linnemann a propus federației ungare ca matchul Ungaria-Germania să aibe loc la 9 Iunie. Ungurii au propus 24 Martie (prima zi de Paști Catolic). Se pare că această propunere va fi acceptată de forul din Berlin și astfel la data de mai sus stadionul olimpic din Berlin va găzdui matchul Ungaria-Germania.

M. L. Sz. dealtfel a căzut de acord și cu d. Kika Popovici, în ceiace privește data matchului Ungaria-Jugoslavia. Acest match va avea loc la Budapesta, în ziua de 29 Septembrie.

Enrico Urbinati, în mare formă a învins pe Matta prin abandon în repriza zecea

La Roma, în cadrul unei reuniuni de box, a avut loc matchul dintre Enrico Urbinati și Gavino Matta în zece reprize, pentru titlul Italiei la muscă, deținut de primul. Matta a abandonat în repriza zecea.

Cataneo şi Locatelli învingători

In sala teatrului „Puccini“ din Milano a avut loc o interesantă gală de box în cadrul căreia a boxat Cleto Locatteli și Gino Cattaneo cunoscut publicului bucureștean din matchul cu Toma Aurel.

Cleto Locatteli l-a întâlnit pe Pittori, de care a dispus la puncte.

In cadrul aceleiași gale, Gino Cattaneo l-a înfruntat pe B. Togliati în zece reprize.

Juriul acordă decizia la puncte în favoarea lui Cattaneo, dar publicul l-a aplaudat îndelung pe Tagliati.

Moţi Spakow în vedetă, iar Mielu Doculescu reintră la 3 sau 10 Februarie

Reuniunea va avea şi un campionat naţional?

Știrea publicată de noi eri, că s'a găsit însfârșit, o sală care... să deservească boxul în timpul iernii, a produs mare bucurie în mijlocul boxeurilor bucureșteni. Și pe bună dreptate, din moment ce de acum înainte activitatea pugilistică va avea continuitate.

In plus, vestea că noua sală — care este, de fapt, un circ — va găzdui curând o primă reuniune profesionistă, a produs satisfacție adâncă.

In ce privește programul reuniunei dela 3 sau 10 Februarie, el este, principial, alcătuit, dar organizatorii nu l-au făcut încă public.

Doar atât am putut afla că Moți Spakov figurează în vedetă și că va reintra Mielu Doculescu, care se antrenează intens.

Pe de altă parte, se pare că programul va cuprinde și un campionat național, acela dintre Gh. Popescu și D. Iordănescu.

Dar nu-i încă sigur.

Editura Societății Anonime „Universul“, București, Str. Brezoianu No. 23—25 — România

Taxa poştală plătită în numerar conform aprobării dir. generale p. t. t. nr. 24.464/939

2 LEI

UNIVERSUL

8 PAGINI

17 - 1940

Redacţia şi Administraţia: Palatul „UNIVERSUL" str. Brezoianu 23-25. Telefon: Centrala 3.30.10; Redacţia 4.21.81. Redactor responsabil EUGEN DUMITRESCU

Proprietar: „Universul", S. A. Adm.-delegat: STELIAN POPESCU Inscris sub No. 167, Trib. Ilfov

Nr. 17. —Anul III BUCUREŞTI. — Sâmbătă 20 Ianuarie 1940

ABONAMENTE: Pentru grupări sportive 1000 lei anual

1 an LEI 500
6 luni LEI 270
3 luni LEI 150

„ASOCIAŢIUNEA" SIBIIU

Romica Pop şi Ileana Moldoveanu vor face parte din echipa patinatorilor români care pleacă la Garmisch

Am anunţat că comitetul organizator al săptămânii sporturilor de iarnă dela Garmisch Partenkirchen a invitat pe patinatorii români Bindea, Turuşanco, Feraru şi d-na Timcik-Minculescu la concursurile de patinaj, care se vor ţine între 27 Ianuarie şi 4 Februarie.

Aseară am fost informaţi că din echipa patinatorilor români vor face parte pe lângă cei sus arătaţi şi d-rele Romica Pop şi Ileana Moldovan.

Tommy Farr va boxa cu Joe Louis

Activitatea pugilistică londoneză este de câtva timp, şi nu din cauza războiului, foarte slabă. Un conflict mai vechiu, încă nerezolvat, între federaţia de specialitate şi organizatori face ca reuniunile să fie din ce în ce mai rare

Astfel, recent, Eddie Phillips ar fi dorit să facă un match cu Tommy Farr. Acesta însă a emis pretenţii prea mari deoarece, a primit o ofertă de a boxa din nou cu Joe Louis la New-York în Aprilie viitor

In viitor A.N.E.F. va pregăti:

1. antrenori şi conducători sportivi
2. profesori de educaţie fizică
3. comandanţi străjeri

Intr'un număr trecut am anunţat că Academia Naţională de Educaţie Fizică va căpăta o nouă structură, o nouă îndrumare.

Astăzi suntem în măsură să anunţăm că prin noua organizare a învăţământului superior se pare că A.N.E.F. va avea în viitor o misiune completă, în sensul că va trebui să formeze:

1) ANTRENORI ŞI CONDUCATORI;

2) PROFESORI DE EDUCAŢIE FIZICA PENTRU INVAŢAMANT DE TOATE GRADELE ŞI 3) COMANDANŢI STRAJERI

Cu această nouă orientare a ANEF-ului se umple un mare gol în educaţia fizică şi mişcarea sportivă a tineretului român.

Pârtia de bob dela Garmisch

H. C. RAPID nu pleacă astăseară la Belgrad...

...pentrucă o telegramă sosită aseară anunţă că în capitala Jugoslaviei plouă

Matchurile vor avea loc totuşi, dar peste câteva zile

Deplasarea feroviarilor a fost aprobată de „Straja Ţării"

Aseară târziu, am fost informaţi că „Straja Ţării" a aprobat deplasarea H. C. Rapid la Belgrad.

Conducerea şi jucătorii echipei bucureştene au aşteptat eri toată ziua cu înfrigurare această aprobare, întrucât plecarea fusese fixată pentru astăseară. Dar iată că toate pregătirile şi emoţiile au fost zadarnice, pentrucă...

O TELEGRAMA BUCLUCAŞA

...aproape în acelaş timp când s'a aflat mult aşteptata aprobare a „Străjii Ţării" a sosit şi o telegramă dela Belgrad, care a pus capăt, — cel puţin pentru câteva zile — pregătirilor de plecare.

Intr'adevăr în telegramă organizatorii belgrădeni au anunţat clubul bucureştean că la Belgrad plouă de câteva zile şi ei având ghiaţă naturală sunt în imposibilitate de a mai organiza întâlnirile proectate pentru Sâmbătă şi Duminică seara.

MATCHURILE VOR AVEA LOC TOTUŞI PESTE CATEVA ZILE

In telegramă, belgrădenii au anunţat că nu renunţă la organizarea acestor matchuri.

Ele vor suferi doar o amânare de câteva zile. Imediat cum va permite timpul, ei vor anunţa pe H. C. Rapid ca acesta să plece la Belgrad şi să susţină matchurile contractate.

Stadionul de hockey pe ghiaţă dela Garmisch Partenkirchen

Football Football Football Football Football Football Football

Matchul România-Jugoslavia dela 31 Martie se va disputa pentru Cupa Bazinului Dunărean...

...scrie Nemzeti Sport

Remarcasem într'un număr anterior că nouile matchuri pentru Cupa Bazinului Dunărean au suprasaturat programul româno-jugoslav.

Dacă nu se joacă un match pentru două competiții, va trebui să susținem cu prietenii noștri jugoslavi nu mai puțin de cinci întâlniri.

MATCHUL DELA 31 MARTIE SE VA JUCA IN CADRUL „C. B. D."?

Pentru a evita această avalanșe de matchuri, directorul technic al F.R.F.A. a propus d-lui Kika Popovici, delegatul Iugoslaviei la conferința dela Budapesta, ca matchul dela 31 Martie să se dispute în cadrul nouii competiții a Cupei Bazinului Dunărean.

Delegatul jugoslav nu a acceptat dela început, rămânând să dea un răspuns definitiv la conferința dela 9 Martie.

Iată însă că „Nemzeti Sport" din Budapesta anunță că matchul dela 31 Martie se dispută în cadrul acestei competiții.

S'ar putea ca d. Kika Popovici să fi făcut ulterior, o declarație unui redactor al acestui ziar.

Noi ne îndoim însă de afirmația ziarului pestan și credem că inaugurarea nouii competiții se va face, dacă se va face, la Budapesta, la 19 Mai.

Comisiunea districtuală Bucureşti

a ţinut prima şedinţă a anului

Campionatul la categ. I-a şi juniori va începe la 25 Februarie, iar la categ. II-a şi a III-a la 10 Martie

Prima ședință din acest an a comisiei districtuale București a avut loc eri seară.

Ședința a fost prezidată de d. maior dr. Gh. Brezeanu și au luat parte toți membrii comisiunei.

Importanța ședinței a fost de un deosebit interes deoarece s'a fixat începerea campionatului.

CAMPIONATUL CATEG. I-a ŞI JUNIORI VA INCEPE LA 25 FEBRUARIE

Deoarece până la data de 19 Mai campionii categoriei I-a și juniori vor trebui cunoscuți, comisiunea a decis ca începerea acestor campionate să fie fixată pentru data de 25 Februarie.

In acest sens a fost alcătuit și programul care va fi dat publicității cu 15 zile înainte de începerea campionatului.

CATEGORIA II-a ŞI A III-a VA INCEPE LA 10 MARTIE

Deoarece pentru celelalte categorii nu trebuesc desemnați campionii la o dată fixă, începerea campionatului a fost fixată la o dată mai târzie.

Data la care va începe disputarea campionatului categoriilor a II și III-a este aceia de 10 Martie.

Ca și la celelalte categorii programul care este în curs de alcătuire va fi dat publicității la 25 Februarie.

Primul antrenament al Sportului Studențesc

s'a amânat pentru 24 Ianuarie...

...din motive strategice

Am anunțat că Sportul Studențesc și-a fixat ca zi de reluare a activității, 21 Ianuarie.

Conducerea universitară a amânat însă „debutul" pentru 24 Ianuarie.

Pentrucă e sărbătoare națională și pot avea pe toți băeții la antrenament, spunea Csillag, explicând această amânare.

Decât că explicația nu corespunde realității. Amânarea are cauze strategice.

Până la 24 Ianuarie toți jucătorii vor avea salariile achitate.

Președintele clubului vrea ca toată lumea să fie mulțumită, când începe antrenamentul.

Astă seară a doua lecțiune la școala de arbitrii a districtului Bucureşti

Azi se va ține în sala de sus a cinematografului „Roxy" din str. Lipscani, a doua ședință a școlii de arbitri a districtului București.

Toți arbitrii precum și toți elevii noui sunt rugați să fie prezenți.

Se atrage atențiunea celor interesați că, cursurile se țin neregulat din cauză că sunt în funcțiune de datele când e liberă sala. Arbitrii și elevii noui sunt rugați să urmărească în ziare datele la cari se anunță cursurile.

Din lumea cluburilor mici

● FRANCO-ROMANA.—Brăila a făcut o fericită achiziție. Rait Paul un mare talent al grupării „Gloria" (București) în postul de centru înaintaș a semnat pentru brăileni și Franco-Româna leagă mari speranțe de această achiziție.

● D. colonel Ioan Polizu Micșunești, primarul comunei suburbane Șerban-Vodă intră în viața sportivă, prezidând serata dansantă a Asociației Polisportivă „Victoria" care va avea loc în saloanele Roxy în seara zilei de 20 Ianuarie 1940 orele 21.

Prin noul venit, „Victoria" va continua cu mai multă putere de muncă activitatea sa înfățișând spectatorului pe lângă proverbialul ei elan tineresc ordinea.

CONVOCARI

● *Dacia-Traiană convoacă pentru Vineri 19 Ianuarie 1940, ora 8 seara în B-dul Ferdinand nr. 98 la ședința de comitet pe toți membrii săi pentru a se hotărî adunarea generală ce se va ține în prima jumătate a lunei Februarie a. c.*

● Gruparea Sportul Studențesc convoacă astăzi Vineri 19 Ianuarie la ora 19,30, la sediul din str. Vasile Lascăr 9, toți jucătorii echipei prime, în vederea unor comunicări importante.

Jucătorii echipei de juniori, precum și jucătorii echipei F. C. Național sunt convocați tot astăzi la ora 18,30 pentru a semna nouile foi de legitimare. Toți acești jucători se vor prezenta împreună cu tot echipamentul ce-l au asupra lor, pentru verificare și eventuale reparațiuni pentru noul sezon.

● METALLOGLOBUS convoacă jucătorii mai jos notați pentru ședință, în ziua de 21 Ianuarie ora 11 dimineața, în str. Dr. Burghelea 3, Cercul Union: Stratul, Leibovici, Cuțulescu A., Cuțulescu N., Berl, Constantinescu, Weidle, Pohorny, Soos, Schulder, Vasilescu, Figaro, Marinescu, Alterovici, Nicolau, Ivăncescu, Doci, Berger, Janovici, Buza, Glasser și Lupu.

● OLYMPIA convoacă pentru Sâmbătă 20 Ianuarie a. c. la orele 19,30 toți jucătorii echipei I și juniori la sediul grupării din Aleea Suter 21, pentru a primi instrucțiuni în vederea reluării activității.

Totdeodată sunt invitați să aducă un extract de naștere sau un alt act, din care să reiasă data nașterii, numele, pronumele și naționalitatea, precum și patru fotografii

Deasemenea sunt convocați pentru 21 Ianuarie a. c. orele 11 toți piticii înscriși în grupare, urmând a li se face unele comunicări.

Tariful de publicitate al ziarului UNIVERSUL

(CATEGORIA IV) LINIA CORP		5
Dela 10-1000 linii	Lei	9
Dela 1000 linii în sus	„	7,50
Anunțurile colectorilor de loterii	„	10
Bilanțuri, convocări, notificări etc.	„	30
Știri artistice, judiciare, școlare	„	15
Informațiuni comerciale minimum 5 linii	„	17,50
Informațiuni financiare minimum 5 linii	„	17,50
Informațiuni colectori de loteri	„	20

SPECTACOLE

Teatre

OPERA: Traviata

NAȚIONAL: D. și d-na Dodsworth

STUDIO: Să divorțăm

REGINA MARIA: Premieră: Nuca de Cocos

SĂRINDAR: D-șoara Buterfly.

MUNCA ŞI VOE BUNA: Vreau să muncesc

COMOEDIA: Marionete

SAVOY: Radio Tănase.

ALHAMBRA: Pe frontul Alhambra.

LIGA CULTURALĂ: Fiecare cum vede

ALHAMBRA BABY: Alhambra iubește.

TEATRUL ATELIER: Relache

Cinematografe

ARO: Plăcerea Nebunilor și jurnale: O. C. R. și Fox.

CARLTON: O fată căzută din cer și Jurnal Fox.

SCALA: „Antanta Cardială" și jurnal Paramount

TRIANON: Prințesa Ludmilla, 2 complectări și jurnal francez de război.

ARPA: Aventurile celor trei Muschetari, operă completă.

SELECT: Delir

PALAS Bd.: Tarzan în exil și Doamna și Domnul detectiv.

FEMINA: Cetățeanul revoltat.

REGAL: Primul Sărut și Jurnal Paramount.

CAPITOL: Razzia și jurnale Fox, O. C. R. și Românesc.

FORUM: Cântecul eroilor și Lordul Jeff.

ELISÉE: Stan și Bran aviatori și jurnal Paramount.

ROXY: Dragostea mea te chiamă jurnal românesc și Fox.

OMNIA: Visul unei prințese și trupa de reviste Nicu Burmaz.

RIALTO: Cântecul dimineții și Păcatul Helenei Wilfur.

AIDA: Parada tinereții și Rivalii.

AMERICAN: Paradisul pierdut și O noapte de pomină.

BARCELONA: Shirley salvează America și Intre glorie și dragoste.

BIZANTIN: Prizonierul din Zenda și Conflict.

CARMEN: Gunga Din și Visul unei prințese.

COTROCENI: N'am să te uit niciodată, Drama din Shanghai, jurnal Fox și Românesc.

DACIA: Beția aurului și Fecioara rătăcită.

DIANA: Oameni de mâine și Submarinul D.

DICHIU: Serenada primăverii și Andy Hardy iubește.

EDISON: Cei trei muschetari, Când o spioană iubește și trupa Georgescu Iași.

FLORIDA: Cazacii și Vârsta ispitelor.

FRANKLIN: Oameni de mâine și Honolulu.

GLORIA: A noastră e noaptea și Jertfă supremă.

GRAND: Trei camarazi și Stan și Bran în Fra Diavolo.

GRIVIȚEI: Jertfa supremă și Honolulu.

ILEANA: Jesse James brigandul și Fecioara rătăcită.

LUCIFER: Nu vreau să mor, Oameni cu aripi și Aripi românești.

LIA: Ea și El și Sergentul Berry.

LIZEANU: Robin Hood și Trader Horn.

MILANO: Crima din linia Maginot și Farandola.

MARNA: Cei trei mușchetari, Oameni de sacrificiu și trupa de reviste Titi Mihăilescu.

MIORIȚA: Noaptea destinului și Se aprind făcliile.

MARCONI: Eroul dela Marna, La Madelon, Jurnal Paramount și trupa de reviste și comedii D'Ayol.

MODEL: Ordin de chemare și Hanul groazei.

NONI: Gibraltar și Spaima vestului sălbatec.

NISSA: Nevasta brutarului și Cântecul dimineții.

NERO: Adio domnule Chips și Un înger de fată.

ODEON: Fată bătrână și Romanța întunericului.

PACHE: In zori de zi și Frumoasă-i tinerețea.

PARIS: Drapelul și Linia Siegfried.

REX: Jesse James brigandul și Oameni de sacrificiu.

RAHOVA: Carnavalul alb și Așa e Parisul.

SPLENDID: Crima din linia Maginot și Fata bătrână.

TRIUMF: Evadatul din Insula Dracului și Citadela.

TOMIS: Fata bătrână și Toată lumea cântă.

UNIC: Ea și El și Sergentul Beery.

UNIREA: Viața furată și Crima Nataliei Roguin.

VENUS: Ordin de chemare, Domnișoara mama mea și Jurnal cu ultimele evenimente.

VOLGA: Union Pacific și Cuibul fericirii.

VOLTA-BUZEȘTI: Femei în alb și Aventurierul.

VERGU (Bariera Vergului): Valsul nemuritor și Aventurile lui Arsene Lupin.

football football football football football football football football

TOATE DRUMURILE DUC LA... OBOR

Rapid și U. D. R. luptă pentru Petrescu, dar nu e exclus să-l câștige Olympia

Două oferte tentante pentru Boteanu

Până când va începe febra transferărilor, mai este exact o jumătate de an.

Veți vedea însă că nu e deloc prea de vreme pentru a discuta de aceste lucruri de vară. Pentru că marile transferări se pregătesc în timpul acesta.

Managerii cluburilor sunt oameni prudenți: își cumpără vara sanie și iarna... jucători.

TOATE DRUMURILE DUC LA... OBOR

Toate drumurile duceau până acum la Roma. Se pare că punctul terminus al căilor este acum în Obor.

Pentrucă Unirea Tricolor are doi jucători de valoare: Petrescu și Boteanu.

Fundașul oborean nu mai are nevoie de prezentare. El s'a impus din momentul în care a devenit titularul postului. Cariera lui a fost o continuă ascensiune.

Boteanu, mijlocașul stânga al oborenilor, nu este un jucător prea cunoscut marelui public.

El este însă foarte apreciat de specialiști pentru jocul său sobru și părerea unei mari autorități din footballul nostru despre jocul lui Boteanu a determinat o grupare divizionară să-i facă o foarte interesantă ofertă.

Și pentru a termina cu această „prezentare" să spunem că în Obor au sosit până acum destul de mulți emisari

RAPID ȘI U. D. R. LUPTA PENTRU PETRESCU

Cei mai puternici ofertanți sunt Rapid și U.D.R.

Aceste două cluburi au făcut fundașului oborean oferte mai mult decât interesante.

Siguranță la Reșița.

Celebritate la Rapid.

Și pentru ca tânărul fundaș să nu oscileze prea mult, sumele au fost anunțate. Sunt mai mult sau mai puțin astronomice. Petrescu nu a dat nici un răspuns până acum.

A semnat pentru Unirea Tricolor? Se pare că nu. Deși conducerea oboreană a afirmat-o unui redactor al nostru.

CAND DOI SE CEARTA... OLYMPIA CAȘTIGA?

Lupta dintre cele două mari grupări divizionare este foarte interesantă.

Dar nu este exclus ca învingătorul acestei lupte să nu fie și câștigătorul lui Petrescu. Este doar cunoscut că atunci când doi se ceartă al treilea câștigă.

Și după toate probabilitățile, al treilea va fi Olympia.

Spre această grupare il atrage pe Petrescu faptul că e antrenată de Steinbach și că unul din fundașii ei este Sucitulescu, cel mai bun prieten al său. Evident, aceste considerente sentimentale sunt ajutate de unele avantaje, pe care nu le pot oferi celelalte două cluburi.

VA PLECA ȘI BOTEANU? Boteanu?

Ofertele sunt în număr de două. Și la fel de interesante.

Un serviciu bine retribuit. Iată ce pretinde Boteanu și ceeace i-au oferit cele două grupări.

Ce va face mijlocașul oborean, este greu de spus.

Pentrucă acest taciturn jucător, care nu râde nici când echipa a câștigat în ultimul minut, știe să păstreze un secret.

Credeți-ne. Și amănuntele acestea le-am aflat cu foarte mari eforturi.

Arbitrii unguri obligați

să se antreneze înainte de începerea campionatului

Comisia de arbitri de pe lângă federația ungară a luat o măsură interesantă.

Toți arbitrii, cari vor conduce matchuri divizionare în sezonul de primăvară, vor fi obligați să facă antrenamente de sală. Aceste antrenamente încep la 20 Ianuarie și vor continua până la inaugurarea returului (18 Februarie).

Participarea arbitrilor la aceste antrenamente de sală este obligatorie.

Victoria începe antrenamentele

săptămâna viitoare în sala de gimnastică a U. E. C.

Luna aceasta se întrunește adunarea generală a clubului

Remanieri radicale in echipa pentru sezonul viitor?

Aproape toate cluburile din divizia națională A, au început pregătirile în vederea reluării activității oficiale.

Victoria din Cluj nu rămâne nici ea în urmă: săptămâna viitoare vor începe ședințele de antrenament în sală.

Antrenamentele se vor face în marea sală de gimnastică a U.E.C. sub conducerea unui profesor de educație fizică dela unul din liceele clujene.

O ADUNARE GENERALA DE IMPORTANȚA EXCEPȚIONALA

La sfârșitul acestei luni, se va întruni la Cluj adunarea generală a clubului, sub președinția d-lui dr. Hațiegan.

Ședința este de o importanță maximă, dat fiind că în cursul ei se vor lua câteva deciziuni menite să dea — în special secției de football — o viață nouă.

Mai precis, se va renunța la aportul anumitor elemente a căror activitate a strălucit mai mult pe latura disensiunilor produse în club.

SCHIMBARI RADICALE IN ECHIPA?

După câte suntem informați, tot în adunarea generală se va lua în discuție echipa pentru primăvară. In sânul conducerii există un curent ca formația să fie radical remaniată. S'ar putea deci ca pentru returul campionatului, echipa clujeană să apară cu o formație nouă, din care nu vor mai face parte câțiva din jucătorii cari până acum erau considerați oameni de bază ai clubului.

SE CAUTA UN BUN ANTRENOR

Victoria n'are un antrenor. Prima jumătate a campionatului actual, echipa — independent de celelalte împrejurări — a mers slab și din cauză că nu a fost niciodată suficient pregătită.

Conducerea și-a dat seama de acest lucru și va face tot posibilul pentru a angaja pe unul din antrenorii din țară. In cazul când cu niciunul din aceștia nu se va putea ajunge la o înțelegere, clubul va începe tratative cu antrenori străini.

Așteptăm! „Procesul penibil" trebue să se încheie prin triumful dreptății

A mai rămas o singură zi. Ultima zi a unui condamnat? Se poate. Biroul federal va lua mâine o hotărîre mare.

O hotărîre, pe care opinia sportivă o așteaptă cu cea mai mare nerăbdare.

Gloria C. F. R. va ieși din divizia națională A sau va rămâne acolo unde este acum?

Cine poate să știe care va fi hotărîrea forului federal?

Să sperăm că ea va fi cea dreaptă.

Că membrii acestui birou vor aprecia tot ceeace se leagă de acest proces penibil, că vor cântări toate urmările pe care le va avea decizia lor.

Presidentul areopagului (un areopag modern, căci forul federal are oameni destul de tineri), d. colonel Teodor Davila are încrederea totală a opiniei sportive.

Și credem că el va găsi pe vinovat. Trebuie să ne reculegem! Momentul e grav. O gravitate dramatică. Decizia aceasta va constitui o jurisprudență formidabilă.

Iată pentru ce credem că biroul federal va judeca bine. Va cumpăni totul, va fi sincer și surd la toate șoaptele, va da hotărîrea dreaptă. Și cât mai repede. Pentru că opinia sportivă a început să se plictisească.

Delegații străini la conferința dela Budapesta

D-nii Mauro, Coppola, Pelikan, Eicher, Popovici, Iuga și Linnemann văzuți de un ziarist ungur

Unul din redactorii lui „Nemzeti Sport" a scris un interesant articol despre delegații străini cari au participat la conferința internațională dela Budapesta. Reproducem aci acest articol.

D. MAURO...

...a fost fără îndoială personagiul cel mai important al conferinței și Omul care are cea mai mare vechime în viața footballistică internațională. Bine-legat, cu un profil interesant, seamănă cu un căpitan de condottieri. In timp ce-și ține discursul într'o franțuzească impecabilă, nimeni nu și-ar închipui că nu este un francez autentic. Poate doar atunci când îl auzim vorbind și italienește. Căci vorbitul este desigur una din slăbiciunile d-lui Mauro. Nu vrem să exagerăm, dar din o sută de cuvinte spuse la conferință, nouăzeci au fost pronunțate de d. Mauro. Și între timp fuma țigările sale Virginia. E un „dribbleur" extraordinar! Când era vorbă de ceva important, d-sa a dovedit cu extraordinară măestrie cum poți vorbi o oră întreagă, fără să spui nimic în legătură cu cele discutate...

D. COPPOLA...

...e mic și slab. Zâmbește mereu și ochii îi strălucesc de inteligență. Este adjutantul d-lui Mauro. Vorbește minunat franțuzește și nemțește. D-sa este foarte prietenos mai ales cu ziariștii. Nu-i poți adresa o întrebare, la care să nu-ți răspundă. Măcar atâta:

— „La asta eventual ar putea să-ți răspundă signor Mauro",

D. PELIKAN...

...actualul președinte al C. E. C. este un bătrânel mic de statură, care arată ca un profesor. Cel care ar crede că este director de școală nu s'ar înșela, pentrucă d-sa este într'adevăr director de școală.

D. EICHER...

...președintele federației elveține și al „Cupei Europei" este un uriaș simpatic, care ne amintește pe Victor Mac Laglen. Iți face impresia unui caracter închis, unui om serios. In fond însă d. Eicher este un om vesel, căruia îi plac foarte mult... vinurile bune. In special vinurile ungurești. Și încă ceva, să nu uităm. D. Eicher în civilitate este... multimilionar.

D. POPOVICI...

...delegatul Iugoslaviei e un tânăr înalt, brun și elegant. Vorbește și d-sa excelent limba franceză, numai că de data aceasta a vorbit foarte puțin. Abia am auzit două-trei cuvinte spuse de d-sa.

D. DR. IUGA...

Delegatul român este un om de statură mijlocie, foarte simpatic. Etatea: între 30 și 40 de ani. D-sa a avut cel mai mare succes printre oficialii unguri. Pentrucă — în contrast cu ceilalți delegați străini — d. Iuga vorbește foarte bine și ungurește...

D. LINNEMANN,

...reprezentantul federației germane, a fost alături de d. Mauro figura cea mai interesantă a conferinței. Deși trebue să aibe vreo 60 de ani, nu pare bătrân deloc.

La conferință a spus între altele:

„Trebue să recunosc că marea luptă care s'a disputat în jurul mesei verzi n'a fost de cât un match amical, fără nicio... infracțiune. Prietenul meu Mauro n'a trebuit să excludă pe nimeni. Este adevărat că d-lui a fost un arbitru excelent (N. R. — Intr'adevăr d. Mauro a fost un arbitru foarte apreciat în cercurile internaționale). *Am avut prilejul să-i admir în atâtea rânduri calitățile sale de conducător. Și de data aceasta am admirat alura pe care a impus-o la această conferință. Incă nu este seară și programul a fost complect consumat. E adevărat că această alură ne-a cam consumat și pe noi..."*

SPORTURI DE IARNĂ

Din cauza timpului nefavorabil

Proba de selecționare a fost amânată

Echipa României pentru Garmisch Partenkirchen va fi alcătuită astăzi

Federația română de ski ținând seamă de condițiunile atmosferice defavorabile a luat hotărârea să anuleze proba de selecționare fixată să se desfășoare Duminică la Vârful cu Dor.

ANTRENAMENTE OFICIALE LA BRAȘOV

In locul probei de selecționare, F. R. S. de comun acord cu Regiunea Brașov a fixat pentru Duminică 20 Ianuarie un antrenament al așilor skiului brașovean dintre care mulți intrau în vederile selecționeurilor.

Sub supravegherea d-lui V. Voicu, președintele regiunei Brașov, și a d. H. Gunesch, vice președinte al F. R. S.-ului, au fost convocați la Postăvaru următorii skieuri:

Covacsy, Binder, Cojocariu, A. Munteanu și V. Munteanu, V. Sulică, Covaci I., Tom Boerescu, Welkens Gott, etc.

Antrenamentul dela Postăvaru ne va da prilejul să verificăm forma skieurilor români.

CINE VA PLECA LA GARMISCH

Anularea probei de selecționare va da puțin de lucru oficialilor noștri care vor avea să se pronunțe în cursul zilei de astăzi asupra celor șase concurenți care urmează să reprezinte culorile României la Garmisch Partenkirchen.

CIOCOIU, TAMPA ȘI BURSUC SE PREGATESC IN BUCEGI

Deși zăpada nu este prea bună și timpul se menține nefavorabil, skieurii de pe valea Prahovei succeptibili de a fi selecționați sunt în plin antrenament.

Ciocoiu este cel mai activ, Bursuc este așteptat să sosească din moment în moment, iar Tâmpa se găsește de Miercuri în Bucegi.

La 28, 29 Ianuarie și 2, 3, 4 Februarie

In toată țara se vor desfășura campionatele regionale de ski

La sfârșitul lunei Ianuarie și sfârșitul lunei Februarie urmează să se desfășoare în fiecare regiune campionate în vederea selecționării elementelor pentru campionatele naționale. Până în prezent și-au anunțat datele și localitățile următoarele regiuni:

Campionatele regiunii Apuseni *se vor desfășura la Abrud la 2, 3 și 4 Februarie cu următorul program:*

2 Februarie 18 km.; 3 Feb. coborâre; 4 Februarie slalom. Concursurile se vor organiza de către regiunea de ski Apuseni cu sprijinul batalionului de Moți Avram Iancu.

Regiunea Făgăraș *a fixat campionatele regionale să se desfășoare la Prejva după următorul program; 3 Februarie, slalom și coborâre; 4 Februarie, 18 km. fond, concursurile sunt organizate de către regiunea Făgăraș.*

Campionatele regionale ale Maramureșului *au fost date în grija soc. Carpantina Ardeleană care le va organiza la Baia Mare. Este pentru prima dată când se organizează în această regiune un concurs de importanță unui campionat regional. Manifestațiunea va fi pusă sub auspiciile regiunii de ski Maramureș cu sediul la Sighetul Marmației.*

Regiunea Bistrița *va organiza campioanele regionale la Vatra Dornei în zilele de 27 și 28 Ian. pe aceleași locuri pe care acum trei ani s'au desfășurat cu atât succes campionatele naționale.*

Regiunea Banat *nou câștigată skiului desfășoară o bogată activitate. Conducerea skiului din acest colț de țară a fixat desfășurarea campionatelor după cum urmează: la 28 Ian. pe platoul Semenicului se alergă campionate de fond în regia clubului U.D.R. La 3 și 4 Februarie la Muntele Mic se va desfășura campionatele regionale de slalom și coborâre fiind organizate de organizația turistică bănățeană.*

Campionatele Brașovului *se vor desfășura la Bolnoc cele de sărituri fiind și o repetiție a campionatelor naționale la Poiana cele de fond și slalom și la Postăvaru cele de coborâre.*

Regiunea Bucegi *va desfășura concursurile la 3 și 4 Februarie cele de fond și sărituri la Predeal iar cele de coborâre și slalom la Sinaia.*

Datele precise se vor fixa ulterior.

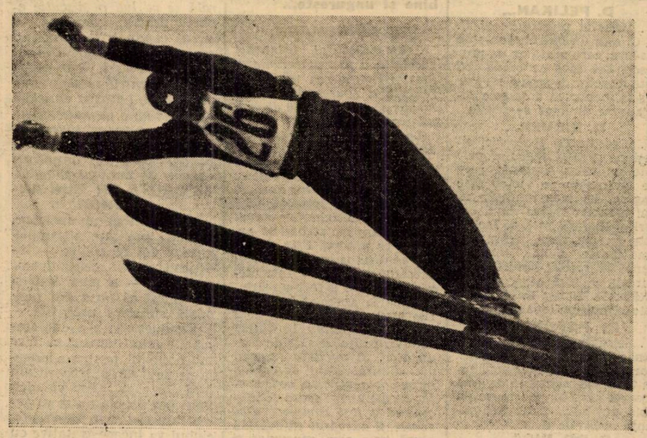

In efort în timpul unei sărituri la ski

Lt. Col. MEDELEANU, șeful ins tructor al F. R. S.-ului executând o coborâre

Cei mai buni patineuri români vor evolua în fața străjerelor și străjerilor bucureșteni

Demonstrația de Sâmbătă dimineața dela patinoarul Oteteleșanu și Cișmigiu. La Sinaia, concursuri de ski

Continuând programul de difuzare a sporturilor de iarnă în rândul străjerilor și străjerelor, Straja Țării prin Legiunea București și cu sprijinul U. F. S. R.-uui prin federația de specialitate va organiza Sâmbătă o nouă dimineață sportivă pentru străjerii din Capitală.

ECHIPA ROMANIEI PENTRU GARMISCH VA PUTEA FI ADMIRATA DE CATRE TINERETU, CAPITALEI

Direcția educației fizice din Straja Țării cu concursul patineurilor care au fost invitați în Germania a luat inițiativa de a organiza Sâmbătă două demonstrații pentru străjerele și străjerii din Capitală.

Cei mai buni patineuri pe care îi avem în momentul de față și anume: D-na Minculescu, d-ra Ileana Moldovanu, d-ra Romica Pop, d-nii Fieraru, Turusenko și Bindea care vor reprezenta după toate probabilitățile culorile României la Garmisch au răspuns la invitația Străjei Țării și vor evolua în fața străjerilor Sâmbătă 20 Ianuarie.

CUM SE VA DESFAȘURA DEMONSTRAȚIA

Legiunea de străjeri anunță pe străjerii din Capitală care au patine să fie prezenți la patinoarul Oteteleșanu Sâmbătă la ora 9 dimineața pentru a asista la demonstrația echipei naționale care a binevoit să dea tot sprijinul străjerilor. După această demonstrație care va lua sfârșit la ora 10, străjerii se vor îndrepta spre lacul Cișmigiu unde vor putea patina, intrarea fixându-se pentru ei la lei 10.

Legiunea de străjere anunță pe această cale străjerele care știu să patineze să fie prezente la ora 9 sub conducerea comandantelor la patinoarul Cișmigiu Monte Carol. La ora 10,30, cei mai buni patineuri români vor evolua în fața străjerelor făcând o demonstrație de patinaj artistic.

PREGATIRI IN VEDEREA CAMPIONATELOR STRAJERESTI

In vederea campionatului străjeresc de hockey pe ghiață ,străjerii din Capitală care au echipament — (patine — crossă) sunt invitați Sâmbătă ora 9, pe patinoarul Oteteleșanu când se va face un antrenament sub conducerea jucătorului Biro și altorași ai Telefon-Clubului.

O MARE DEMONSTRAȚIE

Legiunea străjeri București, de comun acord cu Federațiile de Patinaj și Hockey și cu concursul ziarului „Universul" intenționează să organizeze o mare serbare străjerească de patinaj în cursul acestei luni.

Un campionat de hockey și patinaj artistic și viteză.

Numeroase premii și cupe oferite de ziarul „Universul" vor răsplăti pe învingători.

MAINE INCEP CONCURSURILE STRAJERESTI DE SKI

La Sinaia și la Predeal se vor desfășura mâine Sâmbătă concursurile străjerești de ski, pregătitoare în vederea campionatelor naționale străjerești ce se vor organiza la Predeal în prima săptămână a lunei Februarie într'un cadru festiv și cu participarea reprezentanților din toate centrele de iarnă.

Pe ploaie

A continuat ieri la Sinaia săptămâna sporturilor de iarnă

Colonel Mihail, Ing. D. Frim și Locot. Budișteanu învingători

SINAIA, 18. — A doua zi a săptămânii sporturilor de iarnă s'a desfășurat în condițiuni cu totul nefavorabile.

Ploaia căzută în timpul desfășurărilor probelor a constituit un serios handicap pentru concurenți.

Timpurile realizate au fost și ele influențate de starea pistei care a lăsat de dorit.

DIN NOU COL. MIHAIL

Prima probă, Cupa Eforia Spitalelor Civile (bob 4 persoane), a întrunit la start 9 echipaje, rezultatul a fost următorul:

1. Brigada 11 Artilerie (col. Mihail) 1 m. 50.

2. I.A.R. (ing. Frim) 1 m. 54 s.

3. Peleș II (Voicilă) 2 m. 1 s. 1.

Cupa V. V. Tillea a dat prilej lui ing. Frim să se revanșeze.

In Cupa V. V. Tillea echipajul I.A.R.-ului a realizat un frumos succes și meritul îl are indiscutabil conducătorul ing. Frim.

REZULTATUL

1) I.A.R. (Ing. Frim), 1 m. 55 s. 5.

2) Brigada 11 Artilerie (col. Mihail), 1 m. 57 s.

3) Echipajul Ministerului Aerului și Marinei (conductor Cpt. Pavlowski), 1 m. 58 s. 9.

LOCOT. BUDIȘTEANU INVINGATOR

Cupa O. N. T. (Boburi 2 persoane) a însemnat un prilej de consacrare pentru excelentul Locot. Budișteanu.

Rezultatul:

1) Brigada 1 Fortificații (Locot. Budișteanu), 2 m. 11 s. 2.

2) Echipa Aerului și Marinei (Cpt. Pavlowski), 2 m. 13 s.

3) Echipa A.C.A. condus de Motoi.

PROGRAMUL DE ASTAZI

Ziua a treia a concursurilor dela Sinaia prevede desfășurarea Cupelor Mac Constantinescu și Iorgu Arsenie.

Buletin meteorologic

PREDEAL: Grosimea zăpezii 57 cm., cerul parțial acoperit. Temperatura —1 gr. Zăpadă prăfuită, favorabilă pentru sky și ascensiuni. Vizibilitatea 4 km.

SINAIA *(cota 1.400)*: Grosimea zăpezii 36 cm., cerul complet acoperit. Temperatura —3 gr. Zăpada întărită, favorabilă pentru sky și ascensiuni. Vizibilitatea 1 km.

VATRA DORNEI *(Parcul Stațiunii)*: Grosimea zăpezii 24 cm., cerul complet acoperit. Temperatura —4 gr. Zăpadă prăfuită, favorabilă pentru sky și ascensiuni. Vizibilitate 4 km.

CABANA SUHARD *(Vatra Dornei)*: Grosimea zăpezii 49 cm., timp cu ceață persistentă. Temperatura —5 gr. Zăpadă prăfuită, favorabilă pentru sky și ascensiuni. Vizibilitatea 500m.

BUȘTENI: Grosimea zăpezii 31 cm., cerul parțial acoperit. Temperatura —2 gr. Zăpadă viscolită, nefavorabilă pentru sky, dar favorabilă pentru ascensiuni. Vizibilitatea 4 km.

SIBIU *(Sanatoriul Pălținiș)*: Grosimea zăpezii 51 cm., cerul complet acoperit. Temperatura — 5 gr. Zăpadă viscolită, favorabilă pentru sky și ascensiuni. Vizibilitatea 4 km.

STANA DIN VALE *(Hotel Excelsior)*: Grosimea zăpezii 57 cm., timp cu ceață persistentă. Temperatura —4 gr. Zăpadă prăfuită, favorabilă pentru sky și ascensiuni. Vizibilitatea 500 m.

POIANA TAPULUI *(Pensiunea Crivăț)*: Grosimea zăpezii 36 cm., zăpadă prăfuită, favorabilă pentru sky și ascensiuni. Vizibilitatea 3 km. Temperatura —2 gr.

Citiți și răspândiți

„Universul Sport"

CICLISM

Prima întâlnire internațională a anului

TUDOSE și DRAGOMIR sunt ambasadorii ciclismului românesc peste hotare

Noul început de an al ciclismului este marcat cu o întâlnire internațională.

Dând curs invitației „Federației germane", „F.R.C."-ul va trimite doi alergători, pentru a lua parte într'o importantă probă ciclistă, care se va disputa la începutul lui Februarie, la Berlin în Deutschlandhalle. După o rapidă, dar justă apreciere, „F. R. C."-ul a hotărît ca Tudose și cu Dragomir, cele două excelente produse ale velodromului bucureștean, să reprezinte culorile naționale.

ALERGATORII SUNT ANTRENAȚI

Multă lume s'ar putea mira — și pe bună dreptate — cum ar fi posibilă o deplasare a cicliștilor noștri într'o atât de importantă manifestațiune, cunoscându-se clasa ridicată a ciclismului german, mai ales că sezonul dela noi nici n'a început. Dar !...

(Totdeauna trebuie să existe un „dar").

Puși la curent, din vreme, Tudose și Dragomir au urmat un antrenament metodic de sală, pentru condiția fizică; iar antrenamentul pe „Home-Trainer" a completat pregătirea lor.

Pentru o cât mai bună prezentare cât și o aclimatizare cu mediul și pista dela Berlin, Dragomir și Tudose vor pleca cu zece zile înaintea disputării matchului.

CONDUCATORII ECHIPEI, O FERICITA ALEGERE !

Alegerea Federației a fost făcută în persoana d-lui Titi Mociornița, care va îndeplini funcția de conducător, consilier technic și... manager, lucru care ne place să credem, va fi îndeplinit cu prisosință.

De remarcat că d. Titi Mociornița va face deplasarea în Germania, pe cont propriu, lucru puțin obicinuit în viața noastră sportivă.

UN MATCH INTER-ORAȘE

La Berlin va fi o întâlnire extrem de disputată. Reprezentanții celor patru orașe: Berlin, București, Praga și Viena vor fi desemnați în persoana celor mai autentice

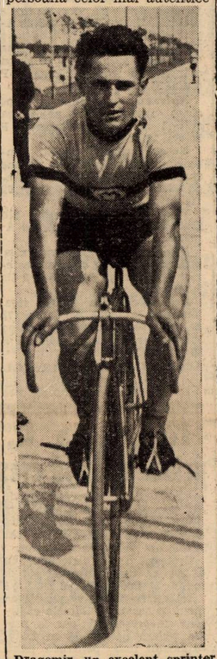

Dragomir, un excelent sprinter și un aspirant justificat la titlul de campion

talente. Sarcina ciclițtilor noștri este cu atât mai grea, cu cât valoarea ridicată a alergătorilor străini este incontestabilă.

DATORIA LOR

Ținând seama de enorma propagandă pe care o vor face pe meleagurile străine țării în general și ciclismului în special, o comportare cât mai onorabilă — o victorie ar fi, dacă nu imposibilă, cel puțin un vis frumos care se va realiza în alte condițiuni și în alte timpuri — este de prevăzut.

Lui Dragomir și Tudose le rămâne un singur lucru: să lupte până la ultima resursă — cum numai românul știe — pentru culorile țării lor.

N. R. Asupra șanselor alergătorilor noștri vom reveni într'un viitor articol.

— Niki —

Roți și pedale

● ANUL acesta numărul celor demisionați, oficial, dela grupările lor, a fost extrem de redus — ca să nu spunem inexistent.

Cei cari eventual vor alerga pentru alte culori au obținut pe cale amicală desfegarea necesară.

● Odată cu topirea zăpezilor, pe șosea au apărut numeroși ciclești, dornici de a face o mică preumblare, după o inactivitate mai îndelungată.

● La începutul lunei Februarie, sezonul oficial va fi deschis prin organizarea curselor de „ciclo-cross", el luând sfârșit cu disputarea „Campionatului Național".

● TRAIAN SAVU este noul președinte al tinerii formații „Soimii" care va fi alcătuită — așa suntem informați — numai din elemente tinere, care n'au mai făcut într'o altă grupare.

● VIFORUL DACIA, gruparea din Floreasca, pregătește pentru sezonul ce vine un program extrem de bogat. Noui elemente, provenite majoritatea din elevi, vor forma noulle cadre, care vor fi viitoarele vedete...

● HRENCIUC DUMITRU, excelentul alergător din anii trecuți, după o activitate surprinzător de slabă și extrem de redusă din anul trecut, a semnat pentru gruparea din Floreasca, dat fiind că o parte din fosta grupare Pr. Nicolae a trecut în conducerea clubului Viforul Dacia.

PING-PONG

Concursul de tennis de masă dela „Aurora"

Duminică 21 Ian. orele 9 se va disputa un concurs de tennis de masă, sub organizarea grupării „Aurora" la sediul asociației din str. Mircea Vodă 26.

Concursul constă din 3 probe și anume:

1, Cat. I simplu Domni.
2) Cat. II simplu domni.
3) Dublu domni, pe echipe.

Duminică, Aurora organizează un mare concurs

Duminică, vechea grupare bucureșteană Aurora organizează un mare concurs, dotat cu numeroase premii. In program:

Cat. I, simplu domni.
Cat. II, simplu domni.
Dublu domni pe echipe.

Acest concurs este primul în acest sezon pe care-l organizează Aurora și se speră ca el să obțină un succes frumos. Proba de cat. I va reuni toate „vedetele" și întâlnirea lor va prilejui lupte de toată frumusețea.

Concursul se dispută în sala Aurora, str. Mircea Vodă 26, cu începere dela ora 9 dim.

VOLLEY BASKET-BALL

Programul antrenamentelor în noua sală dela „M. V. B."

Se aduce la cunoștința jucătoarelor și jucătorilor din loturile de selecționabili programul antrenamentelor ce vor avea loc în sala „Muncă și Voe Bună" — Pavilionul Greciei:

Luni, 22 Ianuarie:
Dela orele 18—20, antrenament femenin;

Marți, 23 Ianuarie:
Dela orele 21—23, antrenament masculin.

Joi, 25 Ianuarie:
Dela orele 18—20 antrenament femenin, dela orele 21—23 antrenament masculin.

Se atrage atenția jucătoarelor și jucătorilor din aceste loturi să vină la primul antrenament cu vestminte groase.

A apărut „Buletinul F. R. B. V." No. 17

Eri a apărut No. 17 al „Buletinului F. R. B. V." care are următorul conținut:

Programul antrenamentelor selecționabililor; Formațiile de basket-ball ale Americii; Clasamentele oficiale după etapa V-a; Programul etapei a VI-a; Din Joi în Joi; Comunicările Comisiei centrale ale arbitrilor; Comunicatul F. R. B. V.; Procesul-verbal al ședinței Comitetului federal.

De asemeni acest număr cuprinde ultimele informațiuni din lumea basket-ballului nostru și celui internațional.

Atletism

ȘTIRI

● Clubul „Victoria" convoacă pentru azi, 19 Ianuarie 1940, ora 20 fix, în localul „Ligei de atletism Muntenia" din str. I. L. Caragiale No. 13, pe toți membri săi: fondatori, activi și jucători.

La ordinea de zi fiind chestiuni de mare importanță, nu se admite nici un fel de absențe. Se va discuta în ceeace privește serata din 20 Ianuarie 1940.

Se convoacă în mod special, următoarele atlete: Sica Grozoiu, Nutzi Grozoiu, Ionica Bădărcea, Lenuța Angelescu și Zoica Manolescu.

Toți d-nii membri cari au luat bilete pentru a le plasa, sunt rugați a fi prezenți la acestă ședință cu sumele rezultate până în prezent din vânzare.

PAGINA HIPISMULUI

Caii născuți în 1939
care pot fi clasificați trăpași

Mai jos dăm numele crescătorilor, numele, origina și semnaimentele cailor care s'au născut în 1939 și care pot fi declarați trăpași. La această categorie de cai, doar unul din părinți este trăpași.

Ei vor fi clasificați ca trăpași pe bază de record.

APARȚINAND MOȘTENITORILOR DEF. EC. SC. ARION

Assan-Aga, armăsar sur, stea, din Aspern și Steluța III (la 4 Aprilie).

APARȚINAND D-LUI SERGIU BOGDASAROV

Nistru, armăsar murg, pintenog dreptul posterior, din Narciss și Tisa (la 7 Martie).

APARȚINAND D-NEI MARIA C. BOTTEA

Dever, armăsar murg, țintă, pintenog la toate picioarele, din Luminiș și Deva (la 29 Iunie).

Rada, eapă neagră, țintă, din Domnișoru și Rozsi (la 5 Iunie).

APARȚINAND D-LUI I. CAMARAȘESCU

Carpen, armăsar roib, din Saperlot și Cadâna (la 8 Februarie).

Crăciun, armăsar murg, din Saperlot și Crăița II (la 17 Februarie).

Dalia, eapă sură, din Saperlot și Doina II (la 3 Februarie).

Dinar, armăsar murg, din Saperlot și Dina (la 27 Februarie).

Mâța, eapă murgă, stea, din Saperlot și Musca (la 20 Martie).

Nuntaș, armăsar roib, din Saperlot și Nora (la 21 Martie).

Pir, armăsar roib, din Saperlot și Piranda (la 5 Martie).

Pupăza, eapă murgă închis, din Saperlot și Pădurea (la 2 Martie).

Zarva, eapă murgă închis, din Saperlot și Zăpada (la 31 Martie).

APARȚINAND D-LUI G. CRISTESCU

Cezărică, armăsar murg închis, breaz, pintenog la ambele picioare dinapoi, din Benito H. P. și Haida lele (la 10 Februarie).

APARȚINAND D-LUI N. DUMITRIU

Tarantela, eapă murgă închis, stea, pintenoagă la ambele picioare dinapoi, din Amilkar și Turturica II (la 15 Aprilie).

Văpaia II, eapă murgă, stea, din Amilkar și Volga (la 11 Aprilie).

APARȚINAND D-LUI A. EFREMOV

Udacia, eapă neagră, din Crepâș și Alfa (la 18 Aprilie).

APARȚINAND D-LUI A. G. FOTESCU

Duruita, eapă neagră, buciu, strănut, pintenoagă la ambele picioare dinapoi, din Domnișoru și Zaza II (la 20 Martie).

APARȚINAND D-NEI E. M. FUSTAȘU

Lulu, armăsar murg, din Bis și Odett (la 6 Aprilie).

APARȚINAND D-LUI COL. I. GEORGESCU

Șmeker, armăsar murg, din Hannibal II și Șopârla (la 4 Aprilie).

APARȚINAND D-LUI B. GRAJDANESCU

Frantzy, eapă neagră din Dixi și Franziska (la 25 Martie).

Harpagon, armăsar negru spicat, din Hannibal II și Stela (la 23 Iunie).

Lireta, eapă neagră, din Dixi și Lira (la 8 Iunie).

Spaima, eapă murgă, brează, pintenoagă la dreptul dinainte, din Breitenstein și Spuma (la 15 Martie).

APARȚINAND D-LUI P. MANACU

Florența II, eapă murgă, stea, pintenoagă stângul dinapoi, din Harrald și Didina (la 20 Aprilie).

APARȚINAND D-LUI CONST. C. MARAȘESCU

Palermo, armăsar murg închis, din Aspern și Palmira la 16 Martie).

APARȚINAND D-LUI TH. PANIGHIANTZ

Străjer II, armăsar murg, din S. H. S. și Tita (la 2 Aprilie).

APARȚINAND D-LUI MAJOR AL. POENARU

Mercedes eapă roaibă stea din Harrald și Goana II (la 20 Mai).

APARȚINAND D-LUI HORTENSIU N. POPPA

Decebal, armăsar roib, stea, strănut, pintencg bipedul stâng, înciorăpat dreptul posterior coada albă din Irbit și Dolfa I S 57 (la 19 Aprilie).

Drasa II, eapă murgă, pintenoagă stângul posterior, din Hampelmann și Drăcoaica I S. (la 30 Aprilie).

Martira eapă murgă, din Hampelmann și ara N P 8 (la 24 Aprilie).

Naude, armăsar murg, stea strănut, pintenog bipedul posterior, 70 pe spata stângă, N P pe pulpa stângă, din Hampelmann și Nașea N P 23 (la 29 Aprilie).

Navede, armăsar negru, stea 69 pe spata stângă, N P pe pulpa stângă, din Irbit și Neaga N P 6 (la 28 Mai).

Năframă, eapă vânătă, 85 pe spata stângă, N P pe pulpa stângă din Irbit și Negura N P 55 (la 16 Mai).

Neron, armăsar vânăt, pintenog dreptul posterior, 74 pe spata stângă, N P pe pulpa stângă, din Irbit și Nussi N P 72 (la 11 Mai).

Veverița II, eapă neagră din Irbit și Valuta I S 70 (la 10 Aprilie).

Vitreg, armăsar negru, stea, strănut, pintenog bipedul posterior din Irbit și Viteza N P 9 (la 9 Mai).

Zimbru, armăsar murg, stea, pintenog la toate picioarele, 73 pe spata stânga I S pe pulpa stângă din Comic și Zurlia I S 20 (la 10 Mai).

APARȚINAND D-LUI LT.-COL. G. RADULESCU

Fărămița, eapă murgă, fire albe în frunte, din Elemer și Frascitta (p.s.c.) (la 7 Mai).

APARȚINAND D-LUI C. ROMANO

Castana, eapă murgă închis, din Csak elöre și Păpușa, la 11 Iunie).

Căpșuna, eapă murgă închis, pintenoagă dreptul posterior din Csak elöre și Inelușa la 25 Martie).

APARȚINAND D-LUI M. SLAVESCU

Bacșiș II, armăsar negru, pintencg bipedul posterior, din Dixi și Victoria (la 3 Mai).

Bir, armăsar negru, din Dixi și Cucla (la 8 Mai).

Busuioc II, armăsar murg închis, stea, strănut, din Dixi și Mura III (la 29 Iunie).

APARȚINAND SOCIETAȚII ZAROJANI

Alfa II, eapă sură, din Beau Pierre și Bulanaya (la 4 Februarie).

Bubyca, eapă murgă, închis din Beau Pierre și Mașca (la 7 Iunie).

Iealca, eapă murgă, stea, pintenoagă, stângul posterior din Beau Pierre și Grațai (la 23 Iunie).

Liza eapă murgă, din Beau Pierre și Cucla II (la 24 Martie).

Venera, eapă murgă, pintenoagă dreptul posterior din Beau Pierre și Roza (la 24 Martie).

APARȚINAND D-LUI JEAN VETRA

Oituz, armăsar roib, stea, pintenog piciorul dinapoi, din Hannibal II și Orla (la 10 Aprilie).

*

In numărul de mâine vom publica nașterile tardiv declarate.

Herghelia L. Rousso,
prima pe lista crescătorilor de trăpași

Clasamentul crescătorilor de cai trăpași din România are drept campioană herghelia d-lui **L. Rousso**, care a totalizat 57.590, din prima de crescător.

Urmează d. **D. Tulcianov** cu 42.240 lei, iar al treilea este d. **ing. I. Matak** cu 32.360 lei.

In legătură cu acest clasament, o remarcă. Sumele câștigate de crescători par la prima vedere destul de modeste, explicabil însă, pentrucă până acum se acordau prime, doar crescătorilor de cai români care câștigau alergarea.

Atunci când termina victorios un cal străin, calul român sosit al doilea, nu primea primă.

Anul acesta însă, situația este alta: se vor acorda prime de crescători și pentru caii români sosiți al doilea, în alergările câștigate de caii străini.

Deci, la sfârșitul anului 1940, acest clasament va fi mult mai arătos.

Până atunci însă, iată situația crescătorilor de cai trăpași, pe 1939:

L. Rousso	57.590
Tulcianov D.	42.240
Matak I., ing.	32.360
Franc I.	27.950
Sacală St. Dr.	25.350
Köpe I.	21.000
Hergh. Națională Rușețu	18.900
Marcu B. și J.	18.560
Georgescu I. Col.	17.065
Grăjdănescu B.	12.800
Pantelimon I. Dr. (moșt.)	10.900
Petrovici P. Maior	10.100
Lazăr P.	10.000
Iliescu G. Dr. (moșt.)	9.800
Ianușevici N.	8.900
Mârzescu A. D-na	8.700
Iordănescu Gh.	8.350
Ciolac Gh. Ing.	7.300
Ghica Sanda D-na	7.280
Paul Anton	7.200
Abăluță M.	6.940
Știrbulescu N.	5.800
Andreyewsky V. și Iliescu G. Dr. (moșt.)	5.300
Ionescu Gh. și N. N.	5.100
Constantinescu P.	3.900
Efstatiade N. Lt. Col.	3.600
Nasopol A.	3.565
Andreyewsky V. și Gh. Ciolac Ing.	3.400
Corol (fostă Neguț) Maria	2.800
Trifulescu V. Lt.-Col.	2.700
Cicei V.	2.600
Sfetescu Gh.	2.240
Adem Gh.	2.100
Andreyewsky M. (moșt.) și V.	1.800
Galchin Gh.	1.800
Zenide A.	1.800
Andreyewsky V. și Ilie Blanc	1.200
Maratheia I.	1.000
Niculescu A.	1.000
Ovcinicov P. General	1.000
Zarifopol P.	1.000
Apostolescu El. Lt.	900
Brânzea I.	900
Bugulescu I.	900
Dep. de Armăsari Chișinău	900
Russu Ecaterina	900
Stănciulescu N.	900
Cniajevici G.	800

O inițiativă frumoasă
Asociația Antrenorilor și Conducătorilor de cai trăpași, va subscrie la fondul de înzestrare al armatei

Asociația conducătorilor și antrenorilor de cai trăpași din România a luat frumoasa inițiativă de a contribui la fondul de înzestrare al armatei. Aceasta s'a hotărît in ședința de comitet, care a avut loc la sediul asociației, în ziua de 17 Ianuarie a. c.

S'a deschis o listă, în fruntea căreia asociația s'a înscris cu suma de 5.000 lei, iar fiecare dintre membri cu sumele specificate mai jos:

Serghe Corol	2.000 lei
Mihail Pavlic	2.000 lei
I. Cortenco	1.000 lei
I. Szabo	1.000 lei
Jak Marcu	1.000 lei
J. Reimer	1.000 lei
N. Mânciulescu	1.000 lei

Lista este încă deschisă și membrii asociației sunt invitați a da curs acestei frumoase hotărîri

Alergările de trap
Băneasa Trap; Ziua V-a, Duminică 21 Ianuarie
– PROGRAM DEFINITIV –

Premiul ARPINO
Performanță — 13.000 lei

2100 Pușa, Lilia, Prinț Worthy
2140 Dudu Gordon
2180 Tais, Paj Axteli
2200 Eol, Călin Bandit II
2220 Makrele, Sultan II
2260 Beț iv

Premiul AMAN
Condiție — 13.000 lei

1700 Cavaler
1720 Benito H. P., Domnitor
1740 Ieroșca II, Livada, Lugoj
1760 Dolly Worthy, Peter Gord.
1780 Tais, Voința, Kamaa, Peter Worthy
1800 Sonia Worthy
1840 Bruma II

Premiul ARGHITA
Condiție (1/1) — 13.000 lei

2100 Vampa, Domnia, Ykar
2100 Uraca, Dreapta, Victoria
2140 Ciuleandra, Fusta II, Năluca, Zanoza
2160 Ulm
2200 Pușa, Bănuța

Premiul ASTORGA
Handicap — 15.000 lei

1700 Elena
1720 Coconaș, Eggy, Dolly Worthy, Zvon, Peter Worthy, Busuloc, Aluniș
1700 Sorvaneț, Handicap, Catica
1760 Hercegno
1780 Champion, Theodora
1800 Hannibal II
1820 Amilkar

Premiul AZUGA
Handicap — 13.000 lei

2100 Cina, Crăiasa
2120 Columbus
2160 Zgomot, Tais
2180 Jack, Brenn, Sultan II

Premiul ALBEȘTI
Handicap — 13.000 lei

1700 Comtesse Worthy, Ikar
1720 Voevod, Ciuleandra, Kirasa, Peggy Worthy, Victoria
1740 Nocica, Lin, Păduret II, Zanoza, Fusta II, Năluca
1760 Uria, Luminița
1780 Turla, Musculița, Prinț W., Speranța, Iarba
1800 Bănuța
1820 Tara

Premiul ARION
Condiție (1/10) — 18.000 lei

2100 Ostaș
2120 Zvon, Sultana, Spic
2140 Bruma II, Kamaa, Busuioc, Vuet
2160 Cupidon
2180 Talaz, Katy Caid, Nation, Brebenea
2200 Pandur
2220 Blondella

Alergările de trap
Băneasa Trap; Ziua VI-a, Miercuri 24 Ianuarie
–I N S C R I E R I–

Premiul ALMAȘ
Handicap — 13.000 lei

2100 Bănuța, Furor
2120 Cina, Crăiasa, Elișor
2140 Peter Volo, Cavaler, Columbus
2160 Domnitor, Puica, Fudul, Vrăjitor
2180 Dudu Gordon, Paj Axtell
2200 Cilfford Hanover, Călin, Jack, Don

Premiul ALMANSOR
Handicap — 13.000 lei

1700 Zgomot, General Worthy
1720 Dor de Ducă, Jeles II, Livada, Sonora, Rol, Sultana, Peter Gordon, Călin, Lugoj, Don
1740 Beț iv, Draga Mea, Tufănica, Ulis, Sultan II, Mohor, Elena
1760 Leu, Coconaș, Dolly Worthy, Voința, Geisha, Peter Worthy, Isabela, Pinkerton
1780 Benito H.P., Sorvaneț, Handicap, Sonia Worthy, Ciclop

Premiul PRINCIPATELE UNITE
Handicap — 18.000 lei

1700 Cupidon, Catinca, Kamaa
1720 Giuditta, Hercegno
1740 Champion, Sam Worthy, Kitty Clair, Edith, Thecdora, Ben Hur, Kanada, Blondella, Brebenea, Ducesa,
1760 Katy Caid, Prokator
1780 Citronat Gordon, Havana, Pandur, Hannibal II
1800 Antrag
1820 Amilkar, Gondolat II

Premiul ARMENIȘ
Condiție (1/2) — 15.000 lei

1700 Princesse Axtell
1720 Primăvara, Tătăran, Cavaler, Jack
1740 Urganda
1760 Diadia Lul, Eol, Ulis, Călin, Paj Axtell, Bandit II
1780 Zgomot, Beț iv, Draga Mea, Mohor
1800 Geisha, Zenit, Aluniș
1820 Handicap
1840 Spic
1860 Sorvaneț, Busuioc, Vuet, Sultan II
1880 Voința, Ciclop
1900 Catinca, Giuditta
1920 Dolly Worthy
1940 Ieroșca II

Premiul AGIGEA
Condiție — 15.000 lei

2140 Benito H. P., Ieroșca II, Livada, Lugoj
2160 Coconaș, Dolly Worthy, Viziru, Diadia Lul, Zvon, Busuioc, Brenn, Isabela, Pan Worthy
2180 Durdulia, Handicap, Cupidon, Tufănica, Catinca, Bandit II, Ciclop
2200 Bruma II, Spic
2220 Brebenea
2240 Katy Caid, Ducesa
2260 Havana

Premiul ADBELL TODDINGTON
Condiție (1/20) — 15.000 lei

2100 Beț iv, Ostaș, Handicap, Brenn
2120 Bruma II, Spic, Catinca, Bandit II
2140 Ben Hur, Katy Caid, Havana, Ciclop, Elena
2160 Blondella, Nation, Pandur
2200 Kanada
2220 Champion

Premiul APAHIDA
Record — 13.000 lei

1700 Puica, Diadia Lul, Eol, Ulis, Jack, Don
1720 Tătăran, Durdulia, Makrele, Peter Gordon, Pinkerton
1740 Beț iv, Eggy, Sorvaneț, Sultana, Voința, Geisha, Peter Worthy, Zenit, Aluniș, Sultan II, Elena
1760 Dolly Worthy, Handicap, Sonia Worthy, Kamaa, Busuioc, Isabela
1780 Giuditta, Vuet, Ciclop, Hercegno, Rota
1800 Prokator
1840 Hanibal II

Prima formație de cai de galop din Italia, grajdul Tesio-Incisa, societate pe acțiuni

In Italia, locul întâi în clasamentul proprietarilor este ocupat de grajdul Tesio-Incisa.

De curând, această formațiune s'a declarat societate pe acțiuni. Președinte este marchizul Incisa della Rochette, iar conducătorul efectiv este cunoscutul crescător Federico Tesio.

BOX

In preajma campionatelor amatoare

Asociaţia „Victoria" şi-a antrenat intens elevii în vederea campionatelor regionale

De vorbă cu maestrul sălii, Marin Dobre

Asociaţia „Victoria" se antrenează momentan la sala „Sport-Box", pusă la dispoziţie prin bunăvoinţa maestrului Umberto Lancia — fost campion naţional — care a înţeles şi astfel să sprijine promovarea sportului favorit.

Gestul maestrului Lancia e demn de relevat.

Situată în centrul cu mare tradiţie sportivă, Matache Măcelaru, sala aşa cum se prezintă, după mari transformări, este cât se poate de bine amenajată. Instalaţiile tehnice sunt bine puse la punct, fiind completate cu o instalaţie de duşuri pentru boxeuri, cari după un antrenament continuu şi obositor, îşi fac o bae şi un masaj.

MARI PREGATIRI IN VEDEREA CAMPIONATELOR

In aceste campionate, gruparea „Victoria" prezintă un număr infim de elevi, 8 la număr, cari pot emite pretenţii serioase în aceste campionate.

Maestrul grupării, fostul boxeur Marin Dobre, depune o muncă încordată pentru a-i prezenta cât mai bine, spre mulţumirea sufletească a comitetului, cât şi a lui personal.

Am văzut elevii antrenându-se la puching-ball, sacul cu nisip, trapez, gimnastică suedeză, antrenament cu umbra, apoi la mânuşi. A urmat un duş cald şi o şedinţă de masaj.

In pleiada de boxeuri cari se antrenează la „Victoria", trebuie să semnalăm pe Bluzdea Ion, Marinescu Gh., un excelent mijlociu, care va produce senzaţie în aceste campionate şi Ciocan Nicolae, un cunoscut veteran al campionatelor regionale. Mai participă la campionate, în afară de aceştia, şi Dantoş Ion, Gh. Torin, Ionescu Ion, Zamfirescu D. şi Hoinaru Gh.

MAESTRUL MARIN DOBRE NE FACE DECLARAŢII

Maestrul grupării a binevoit să ne facă următoarele declaraţii :

„După aceste campionate, sper să organizeze o gală amatoare de box, cu concursul grupărilor : „Universal", „Sport-Box" şi altele. In privinţa băieţilor, cari participă la campionate, nu pot decât să le urez succes.

In ceiace mă priveşte, voi avea grijă ca până în ultimul moment chiar să-i ajut cu sfaturile mele, cari, dacă vor fi urmate întocmai, le vor fi de mare folos".

Gică Roşianu

Comunicat F. R. Box

Se face cunoscut că s'a acordat maeştrilor de box, elevi ai şcoalei F.R. Box, care prezintă concurenţi la campionatele amatoare regionale, o scutire de frequenţă la cursurile şcoalei, pentru toată durata acestor campionate.

Totodată se face cunoscut că următor acestei dispoziţiuni cursurile şcoalei vor fi prelungite.

*

D. col. Chiriţescu este rugat a trece de urgenţă pe la Federaţia Română de Box, între orele 5—7 pentru a i se face comunicări importante.

Dela gruparea „Prahova box club"

Ploeşti, 17. — *Conducerea grupării locale „Prahova box club" aduce la cunoştinţa elevilor săi, redeschiderea cursurilor şi reluarea antrenamentelor, cari au loc în fiecare seară, începând edla ora 6.*

Amatorii de a se înscrie, pot face acest lucru la direcţia stadionului municipal, sau în fiecare zi, după ora 6 la sala de box, adresându-se maestrului Gheorghe Popescu, sub a cărui supraveghere se fac antrenamentele.

Breack... stop... out...

● Secţia de box a „Sportului Studenţesc" organizează Duminecă 21 Ianuarie a. c. în saloanele Facultăţii de Drept, între orele 17—24 un ceai dansant, în folosul înzestrării armatei, sub patronajul d-lui decan Anibal Teodorescu şi cu concursul d-lor Stroe şi Vasilache dela teatrul Cărăbuş şi al apreciatului diseur Cristian Vasile.

● *Boxeurul amator, Băleanu Nicolae, care lucrează la întreprinderile Leonida ne-a declarat la redacţie că numai graţie concursului pe care d. ing. C. Sabador dela aceleaşi întreprinderi, se prezintă actualmente într'o condiţie fizică excelentă.*

Gestul d-lui ing. Sabador de a încuraja un sportiv e demn de a fi subliniat, lucru pe care îl facem cu plăcere.

● *Amatorul Ulpiu Traian din gruparea „Universal" a împlinit 11 ani de activitate. In lunga sa carieră de boxeur el a susţinut 185 matchuri amatoare, nefiind învins niciodată prin k. o.*

NATAŢIE

Mare activitate nautică la Timişoara în sezonul viitor

In program: concursuri pentru cupele „Baron Hatvany şi Acht"

Merituoasa grupare nautică din Timişoara „Ilsa" anunţă pentru sezonul de vară o vie activitate.

PÜLLOK

Astfel pe lângă organizarea primului match internaţional al anului, România-Jugoslavia va mai organiza şi alte concursuri de mare importanţă.

In luna Iulie va organiza concursuri de înnot şi polo pe apă pentru cupele Acht şi Baron Hatvany.

Cupa Acht poartă numele directorului general al Ilsei şi va fi câştigată de clubul care va acumula mai multe puncte la probele de înnot.

Cupa Baron Hatvany poartă numele proprietarului fabricei şi va fi câştigată de echipa de polo pe apă care va câştiga turneul.

La aceste concursuri vor fi invitate toate cluburile, mari din ţară.

De asemenea la sfârşitul lunei Mai şi începutul lui Iunie va organiza campionate inter-şcolare.

Intru cât apa din bazin poate fi încălzită după nevoie, înnotătorii timişoreni vor începe antrenamentele la 1 Aprilie, sub supravegherea unui bun antrenor ungur creştin pe care-l vor angaja ulterior.

D-nii conducători ai clubului au luat hotărîrea ca pe cât posibil înnotătorii consacraţi să nu mai facă parte din echipa de polo pe apă. Ei vor fi antrenaţi numai pentru probele de specialitate, unde se speră că vor face timpuri mult superioare celor actuale.

O mare atenţie se va da tineretului. Ilsa având bazin propriu va putea da multe gratuităţi copiilor cari vor urma cursurile unei şcoli de înnot, condusă de noul antrenor.

Tot în sezonul viitor îşi vor face reapariţia pe strand înnotătoarele Ijak Lily şi Juja Salay, cari se vor antrena numai pentru stafetă.

Odată cu venirea campionului naţional Vasile Aranyosy şi a antrenorului, echipa de polo a Ilsei ar avea următoarea formaţie :

Norman, Molnar, antrenorul Aranyosy, Balint, Pülok Lusting. Rezervă: Bohunisky.

D. E. Freund va părăsi gruparea Ilsa fiind nevoit să se stabilească în Bucureşti şi va opta pentru unul din cluburile locale, dar va rămâne mai departe delegatul vechiului club.

Florin Brătan

Iată o perspectivă senzaţională: un match Ilie Petrescu-Moţi Spakow drept semi-finală a campionatului naţional la toate categoriile

De câtva timp, se scrie că Moţi Spakow, împreună cu câţiva alţi boxeuri profesionişti, vrea să plece în turneu în India şi că înainte ţine foarte mult să lupte încăodată pentru titlul României la toate categoriile şi, eventual, să-l recucerească.

Declaraţia aceasta, cum era şi firesc, l-a isbit neplăcut pe Ilie Petrescu, în primul rând.

Acesta, şi pe bună dreptate, susţine că dacă e cineva care să boxeze pentru titlu el este primul. Mai ales că are şi o decizie asupra lui Spakow.

Totuşi, Ilie Petrescu este un perfect sportiv. Dovadă că a găsit o soluţie, cea mai bună: cei doi pretendenţi la titlul lui Şerbănescu să se întâlnească într'un match eliminatoriu, iar învingătorul să boxeze cu campionul.

Desigur că această soluţie va conveni lui Spakow şi că matchul va fi curând angajat.

Numeroase premii de încurajare pentru boxeurii participanţi la campionatele amatoare

La F. R. Box au început să se primească premii pentru boxeurii care vor lua parte la campionatele amatoare de anul acesta. Aceste premii vor fi adequate sportului boxului şi se vor răsplăti eforturile depuse de participanţi care se vor evidenţia. Acest stimulent de încurajare va fi binevenit în rândurile amatorilor care s'au dedicat sportului cu mânuşi.

Până acum au oferit premii:

D. Const. Ionescu.

Magazinul cu articole de sport „Vivi" str. Brezoianu No. 7.

Magazinul „Victoria Sport" Pasag. Victoria.

Magazinul „Sporting", str. Doamnei 3.

Magazinul „Victor", b-dul Brătianu 16.

„Ion Dârlău", Pasagiul Victoria 39.

„Olimpiada", Calea Victoriei No. 38 (Pasag. Majestic).

Mare discordie la Tg. Mureş între Mureşul şi C. S. Tg. Mureş

pentru deslegarea campioanei naţionale Elisabeta Tamaş

O corespondenţă din Tg. Mureş ne aduce ştirea că între cluburile Mureşul şi C. S. Tg. Mureş s'a iscat un diferend pentru deslegarea campioanei naţionale Elisabeta Tamaş.

Vom reda faptele după cum ne-au fost comunicate:

De când s'a evidenţiat ca o bună înotătoare Elisabeta Tamaş, dela clubul Mureşul, conducătorii clubului C. S. Tg. Mureş au căutat prin toate mijloacele s'o aducă în clubul lor.

Cum Elisabeta Tamaş e încă minoră delegatul clubului C. S. Tg. Mureş a încercat întâiu pe lângă părinţii ei să obţină adeziunea. Mama ei fiind de origină ungară au încercat întâi pe lângă dânsa. Aceasta a refuzat întrucât numai tatăl înotătoarei poate să decidă în această privinţă.

D. Tamaş nu a fost de acord şi fata a rămas mai departe la Mureşul. Asta s'a întâmplat acum un an.

In toamnă şeful secţiei de natatie al Mureşului fiind concentrat, s'a trezit cu surpriza că Elisabeta Tamaş a înaintat demisia către club şi că a semnat pentru C. S. Tg. Mureş.

Innotătoarea fiind minoră, conform regulamentului nu are dreptul a părăsi vechea grupare până la majorat. In plus Mureşul nici nu se gândeşte să-i dea deslegarea.

Scandalul a început de aici, rămânând să vedem unde se va termina.

Aşteptăm şi din partea C. S. Tg. Mureş o relatare a faptelor petrecute.

Ce a scris într'adevăr „Gazzetta dello Sport" despre conferința dela Budapesta

23 de rânduri cuprinzând un scurt rezumat al celor hotărâte la această conferință, iată tot ce a publicat confratele milanez

AM RAMAS SURPRINȘI CAND AM CITIT MIERCURI, IN COLOANELE UNUI CONFRATE, REPRODUCERI DINTR'UN REPORTAJ ASUPRA CONFERINȚEI DELA BUDAPESTA, PE CARE L'AR FI PUBLICAT „GAZZETTA DELLO SPORT".

ȘI AM RAMAS SURPRINȘI DIN DOUA MOTIVE:

INTAI PENTRU CA NICIODATA — CAND A AVUT OCAZIA SA VORBEASCA DE BINE — GAZZETTA DELLO SPORT NU S'A OCUPAT PREA MULT DE ASEMENEA CONFERINȚE. LA ACESTEA N'A AVUT CORESPONDENȚI, IAR OFICIALII ITALIENI NU FAC NICI ODATA DECLARAȚII INAINTE DE A-ȘI DEPUNE RAPORTUL.

IN AL DOILEA RAND PENTRUCA ESTE O IMPOSIBILITATE CA UN ZIAR ITALIENESC SA SOSEASCA LA BUCUREȘTI MAI DE VREME DE DOUA-TREI ZILE. (AR FI CURSELE DE AVION, DAR ACESTEA SUNT CAT SE POATE DE NEREGULATE).

Și am avut perfectă dreptate. Gazzetta dello Sport n'a publicat reportajul din care „a reprodus" imprudentul nostru confrate. (Exceptăm cazul când ziarul italian ar avea o ediție specială pentru acest confrate...).

Dovada?

O dau cele 23 de rânduri apărute în confratele milanez și care cuprind hotărârile luate la Budapesta.

Iată ce a apărut în numărul de Luni al Gazzettei dello Sport (în cel de Marți nu se mai scrie un rând...):

„Conferința dela Budapesta. — **Conferința a ales pe d. av. Mauro președinte. Inainte de toate a fost examinată situația generală și, cu toate dificultățile existente, s'a decis ca activitatea internațională să fie desfășurată, în limitele posibilității, ca în trecut.**

„S'a discutat apoi chestiunea Cupei Internaționale și a Cupei Europei, și — și la aceasta — delegații și-au exprimat dorința de a continua și de-acum încolo cele două manifestații și nu este exclus să se admită la cele două turnee noui concurenți.

„Față de necesitatea de a mai clarifica oarecari puncte îndoelnice, se va trimite fiecărei federații câte un chestionar în acest sens, la care va trebui să se răspundă până la 15 Februarie.

„După aceia, într'o ședință care va trebui să aibe loc la 9 sau 10 Martie într'o localitate care urmează să fie desemnată — se vor lua deciziuni definitive asupra desvoltării și organizării acestei competiții".

*

Cum se vede, între ceeace realmente a apărut în „Gazzetta dello Sport" și ceeace a reprodus (de unde, însă?...) confratele bucureștean, este o diferență atât de mare...

Fantezia reporterilor este o frumoasă calitate, dar cu o condiție: să fie utilizată decent.

„IL DIRETTORIO FEDERALE" SE INTRUNEȘTE ASTAZI

Și acum, servim cititorilor noștri o știre adevărată (ca întotdeauna, dealtfel):

ROMA. — **Comitetul federal a fost convocat la Roma pentru 19 Ianuarie, pentru a lua în discuție o serie de chestiuni, printre care și aceea a raporturilor internaționale.**

Ordinea de zi cuprinde 12 puncte.

Italia n'a renunțat la „Jocurile Mediteranei"

Probabil că le va organiza în 1941

Intr'un reportaj trecut arătam că federația italiană de atletism — pentru a înlocui eventualele desființări de competiții internaționale din cauza evenimentelor — are un proect grandios: înființarea **„Jocurilor Mediteranei"**, la care — în afară de țările din bazinul mediteranian — să participe și Jugoslavia și România.

Proectul însă a rămas în această situație până astăzi.

Nu pentrucă forul italian ar fi renunțat la acest proect.

Din contră. Numai că nefiind timp suficient pentru a traduce în fapt acest proect ,realizarea lui a fost amânată. După toate probabilitățile, Jocurile Mediteranei vor fi un fapt împlinit în 1941.

Intâlnirea Neusel-Staal, dela Berlin, amânată la 27 Ianuarie

Vinerea trecută trebuia să se desfășoare la Berlin o întâlnire între germanul Neusel *și olandezul* Staal. *Din cauza indispoziției boxerului olandez, matchul a fost amânat pentru Sâmbătă 27 Ianuarie.*

In cazul când gripa va persista — aceasta e cauza indispoziției lui Staal — *și astfel acesta nu va putea boxa cu Neusel nici la această dată, el va fi înlocuit cu germanul* Wallner.

Sediul federației internaționale de rugby se mută dela Paris la Roma?

Presa italiană publică o notiță după care sediul federației internaționale de rugby urmează să se mute dela Paris la Roma, aceasta pentrucă forul dela Paris nu poate lucra din cauza situației internaționale.

Federația italiană, care dorește această schimbare, a început să întrebe țările neutre pentru a vedea care le este părerea.

Dealtfel, forul italian crede că va obține această schimbare, mai ales că el contează pe voturile Germaniei, Elveției, Spaniei, României și, în general, al țărilor balcanice.

Franța reia relațiile rugby-stice cu Anglia

La 4 Februarie primul match

Echipa franceză „Stade Français" în care figurează internaționali ca: Bés, Gaussens, Boué, Blond, Favreau, Herzowitz, etc., a perfectat un match cu selecționata forțelor aeriene britanice. Matchul se va juca la 4 Februarie 1940, pe un teren care se va fixa ulterior.

Acest match înseamnă începutul relațiilor rugbystice, între Franța și Anglia.

Mielu Doculescu reintră la 10 Februarie într'un match cu Adania

Invingătorul urmează să boxeze cu Cionoiu pentru titlul României la mijlocie

Am anunțat în numărul nostru de eri că Mielu Doculescu va reintra cu prilejul galei dela 10 Februarie.

Mielu Doculescu se antrenează intens și, cum a declarat într'un cerc de prieteni, vrea să întâlnească pe unul din învingătorii săi.

Pe Milică Teodorescu însă, nu-l poate întâlni pentrucă se află în America, iar Morejon nu mai contează.

Rămâne, deci, Adania, care — dealtfel — este un boxeur de o valoare apreciată.

Cu alte cuvinte, Mielu Doculescu va reintra într'un match cu Adania.

Intâlnirea a fost angajată în mod principial și, după toate probabilitățile, ea va conta drept o semi-finală a campionatului național la categoria mijlocie, învingătorul acestui match urmând să boxeze cu Cionoiu, pentru titlul României deținut de acesta din urmă.

„Clubul ciclist Brăila" se desființează!...

...după 15 ani de rodnică activitate

In ziarul nostru, acum câtăva vreme, a apărut o scrisoare prin care d. dr. G. Brănescu își anunța demisia din postul de președinte al Clubului ciclist Brăila.

Nu ne-am închipuit însă atunci, că această demisie va avea urmări atât de grave ca acelea pe care avem regretul să le anunțăm astăzi.

E vorba nici mai mult nici mai puțin de cât de desființarea Clubului ciclist Brăila.

Intr'adevăr, în acelaș timp cu d. dr. Brănescu, un alt mare animator al ciclismului românesc, d. Fod Valerianos, s'a hotărît să se retragă din viața sportivă activă.

Intrucât, din totdeauna, Ciubul ciclist Brăila s'a menținut materialmente aproape exclusiv prin sacrificiile făcute de d. Valerianos, — a cărui pasiune pentru ciclism nu este egalată de cât de generozitatea sa, — retragerea domniei sale înseamnă suprimarea C. C. B.-ului.

După „Principele Niculae", C. C. B. este o a doua veche grupare care dispare.

După 15 ani de activitate neîntreruptă gruparea brăileană, a cărei contribuție la progresul sportului ciclist la noi în țară este dintre cele mai însemnate, se vede silită astăzi să tragă obloanele și să-și concedieze așii care au adus atâtea campionate și premii.

Motivele au fost expuse în pomenita scrisoare a d-lui dr. Brănescu, fostul președinte al clubului.

Aceste motive sunt atât de importante, ele explicând criza prin care trece ciclismul românesc, nu numai cel din provincie dar și cel din capitală, încât ele vor face poate subiectul unei întregi serii de articole viitoare.

Deocamadtă însă ne mărginim să expunem pe scurt motivele care au dus la desființarea C. C. B.-ului.

1. — Un club ciclist de structura celui din Brăila necesită cheltueli atât de mari încât nici nu poate fi vorba de recuperarea lor din încasări sau din cotizații.

2. — Timpurile grele prin care trecem nu mai permit susținătorilor săi să facă aceleași mari sacrificii bănești ca până acum.

3. — In provincie sporturile minore sunt pur și simplu sugrumate de desvoltarea luată de football.

4. — Situația actuală a îngreuiat și mai mult procurarea de material special din străinătate, material care a ajuns la prețuri prohibitive.

Din această cauză ciclismul, care la noi nu e un sport de masse și de încasări, a ajuns mult prea costisitor.

Cam acestea ar fi motivele principale. D. dr. Brănescu nu înlătură însă posibilitatea ca în vremuri mai bune și, poate, nu prea depărtate, C. C. B.-ul să renvie.

Despre structura acestui club și despre rolul jucat de el în ciclismul românesc vom reveni într'un reportaj viitor.

Andy

Editura Societății Anonime „Universul", București, Str. Brezoianu No. 23—25 — România

BIBLIOTECA „ASOCIAȚIUNEA" SIBIIU

Taxa poștală plătită în numerar conform aprobării dir. generale p. t. t. nr. 24.464/939

2 LEI

UNIVERSUL

8 PAGINI

18 - 1940

Redacția și Administrația: Palatul „UNIVERSUL" str. Brezoianu 23—25. Telefon: Centrala 3.30.10; Redacția 4.21.81. Redactor responsabil EUGEN DUMITRESCU

Proprietar: „Universul", S. A. Adm.-delegat: STELIAN POPESCU Inscris sub No. 167, Trib. Ilfov

Nr. 18. —Anul III BUCUREȘTI.—Duminică 21 Ianuarie 1940

ABONAMENTE: Pentru grupări sportive 1000 lei anual

1 an LEI 500
6 luni LEI 270
3 luni LEI 150

Federația italiană a luat atitudine față de Cupa Europei Centrale și Cupa Europei

Delegații italieni au primit instrucțiuni precise pentru conferința dela Praga sau Zagreb

„Il Direttorio Federale" — în ședința sa de ieri — a reconfirmat matchul Italia-România dela 14 Aprilie

Serviciul nostru special —

Concluzia conferinței C. E. C. dela Budapesta: o mare desilusie.

A fost de vină poate diplomația fină și deloc constructivă a d-lui Linnemann și delegaților italieni. Sau poate — așa cum spunea d. Liviu Iuga — interesele economice ale federației elveține.

Cert este că această conferință a fost torpilată elegant. Evident, lucrurile se mai pot îndrepta la Praga sau la Zagreb, în conferința dela 9 Martie.

Pentru că așa cu reiese din reportajul de mai jos, Italia nu este contra celor două competiții.

După cum am anunțat, directorul federației italiene s'a întrunit eri și a dat un comunicat, care îndreptățește optimismul.

Roma, 19. — Azi dimineață s'a întrunit — sub președinția generalului Vaccaro — directorul federal.

Principala preocupare a forului suprem au fost relațiile internaționale ale Italiei în cursul anului 1940.

Directoriul federal a discutat anume problema calendarului internațional și atitudinea federației la conferința dela 9 Martie, pentru Cupa Europei și C. E. C.

Nu se pot da amănunte prea multe, dar din cele ce au putut fi aflate se poate afirma că Italia va avea o atitudine binevoitoare față de continuarea celor două competiții.

INTALNIREA CU ROMANIA IN CALENDARUL DEFINITIV

Primul punct de pe ordinea de zi a fost soluționat repede. Directoriul a aprobat în mod definitiv următoarele matchuri internaționale:

Italia — Elveția, la 3 Martie, la Torino.

Italia — România, la 14 Aprilie, la Roma.

Italia — Germania, la 5 Mai, la Milano.

Italia — Ungaria, la 1 Decembrie, la Genova sau Milano.

S'a luat apoi act și au fost aprobate tratativele cari se duc cu federația portugheză pentru un match Italia — Portugalia, în prima decadă a lunii Iulie.

RAPORTUL DELEGAȚILOR LA CONFERINȚA DELA BUDAPESTA

Chestiunea calendarului internațional fiind soluționată, d. Mauro a făcut un raport amănunțit asupra celor discutate la Budapesta.

DIRECTORIUL A FOST TOTAL DE ACORD CU CONCLUZIILE D-LUI MAURO ȘI A APROBAT ATITUDINEA DELEGAȚILOR ITALIENI LA CONFERINȚA.

INSTRUCȚIUNI PENTRU CONFERINȚA DELA 9 MARTIE

După raportul delegaților dela conferința C.E.C., forul suprem a luat în discuție atitudinea Italiei pentru cele două competiții: Cupa Europei și C.E.C.

Italia va participa la conferința dela 9 Martie, care se va ține la 9 și 10 Martie, la Praga sau Zagreb și va fi reprezentată probabil tot de d-nii Mauro și Coppola.

Directoriul federal le-a dat chiar instrucțiuni pentru definitivarea celor două competiții.

Ceeace este semnificativ e faptul că Italia nu renunță la cele două conferințe.

INTERNAȚIONALUL SERANTONI, GRAȚIAT...

Trecând la „diverse", directoriul federal a soluționat un caz foarte interesant. Pe acela al celebrului mijlocaș internațional Serantoni.

Pentru atitudine nerespectuoasă față de președintele clubului, Serantoni fusese suspendat pe timp de 16 Duminici.

In ședința de astă seară pedeapsa i-a fost redusă la... două Duminici. Astfel el va apăra culorile A. S. Roma chiar în primul match al returului.

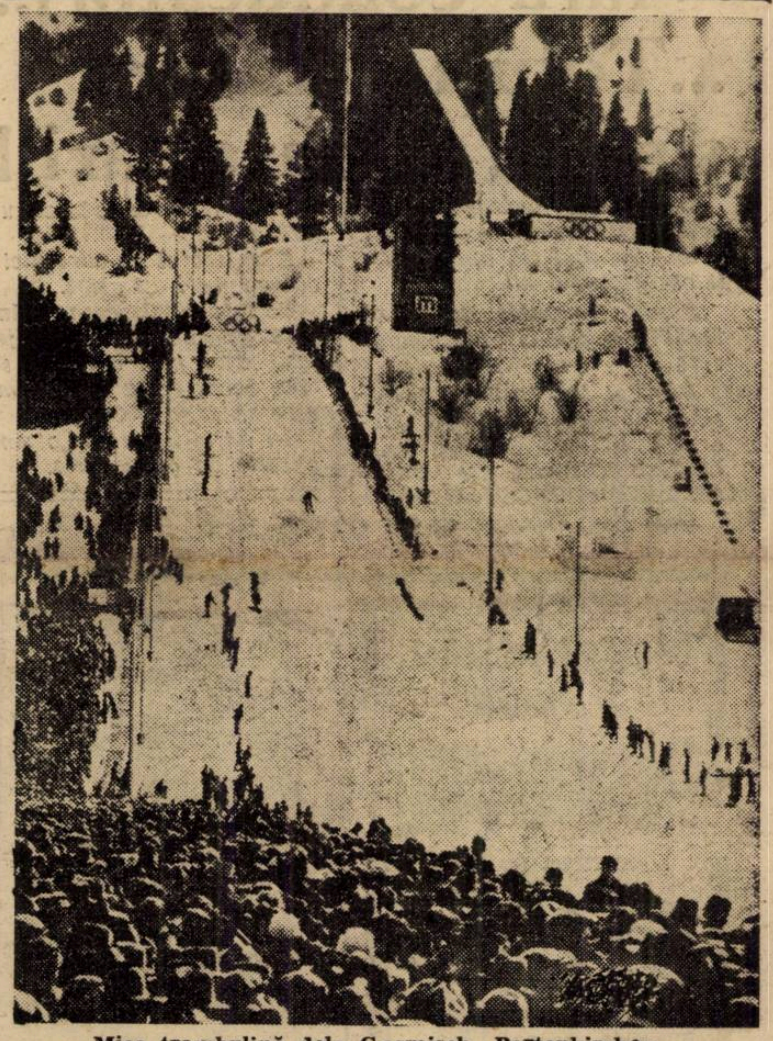

Mica trambulină dela Garmisch - Partenkirchen

Constantin Ciocoiu, V. Tampa, Kurt Binder, Munteanu și Gh. Covaci

iată echipa României de ski pentru Garmisch

In urma hotărîrii luată de Federația Română de Ski prin anularea probei selecționare, care urma să aibă loc Duminică, 21 Ianuarie la Vârful cu Dor, anulare survenită din cauza timpului neprielnic, forul de specialitate a păşit la numirea din oficiu a unui grup de cinci skieuri români cari vor reprezenta România la concursurile internaționale de ski dela Garmisch-Partenkirchen din Germania, ce se vor desfăşura între 1 și 4 Februarie.

DIN CINE SE COMPUNE ECHIPA ROMANIEI

In urma unei serioase examinări a tuturor skieurilor marcanți din țară și a consultărilor dintre membrii biroului federal și comisia tehnice s'a hotărît ca Federația Română de Ski să fie reprezentată de următorii skieuri:

Constantin Ciocoiu (Ski Club Prahova).

V. Tampa (Clubul Sportiv Predeal).

Kurt Binder (Ski Club Brașov).

(Continuare în pag. 4-a)

O nouă victorie a lui Toma Aurel în America

A dispus de Mickey Jerome prin oprire în repriza șasea

La scurt interval după știrea victoriei lui Toma Aurel asupra lui Victor Corchado, a sosit o nouă veste din America (după cum anunță un confrate... seral): Toma Aurel a boxat și la 19 Decembrie la New-York, cu Mickey Jerome și a câștigat prin oprirea matchului în repriza 6-a, pentru inferioritatea adversarului.

Toma Aurel — după relatările confratelui — a fost de o superioritate sdrobitoare.

Pe noi această victorie, ca și prima, nu poate decât să ne bucure.

Football Football Football Football Football Football Football

Rapid a câştigat campionatul de toamnă al Ostmarkului

Campionatul de toamnă al Ostmarkului s'a terminat Duminică.

S'au jucat două matchuri, la care s'au înregistrat următoarele rezultate: Rapid-Amateure Fiat 3:1 (0:1); Wacker-Vienna 2:1 (1:1).

In urma acestor rezultate clasamentul de toamnă se prezintă astfel:

1. Rapid	7	5	1	1	25:10	11
2. WSC	7	3	3	1	20: 8	9
3. Wacker	7	4	1	2	20:14	9
4. Austria	7	4	-	3	21:23	8
5. Admira	7	3	1	3	19:21	7
6. Vienna	7	3	-	4	12:17	6
7. Amat.-Fiat	7	2	-	5	20:31	4
8. FC Wien	7	1	-	6	10:23	2

Mâine va începe returul campionatului, programul fiind următorul:

Vienna — Rapid.
Wacker — Admira.
W.S.C. — Austria.
F. C. Wien—Amateure Fiat.

Macaby a rămas fără conducători!... ...Totuşi jucătorii sunt la zi cu salariile

Nu numai jucătorii, ci şi conducătorii sunt concentraţi.

Şi exemplul cel mai plastic îl oferă clubul Macaby.

Astăzi se poate spune că Macaby a rămas fără conducere.

Norocul jucătorilor, însă: singurul care nu a fost concentrat este... cassierul, mai bine zis, cel care are sarcina să achite salariile jucătorilor.

Cum face el nu ştim, dar e fapt cert că jucătorii macabyşti sunt aproape la zi cu salariile.

E un secret pe care nici jucătorii nu l-au aflat.

Şi iată deci, cum rămaşi fără conducere, totuşi jucătorii stau mai bine cu salariile decât cei a căror conducere se află în Capitală.

In definitiv, este o simplă chestie de gospodărie.

Convocări

● A.S.C. DREPTATEA convoacă Duminică 21 Ianuarie a. c. orele 3 d. a. precis la sediul său din str. Oituz No. 8, Etaj V, apartament No. 45 pentru şedinţa generală extraordinară pe toţi membri săi.

Şedinţa va fi prezidată de d. preşedinte de onoare d. Nicu Petrescu.

Vor mai fi deasemeni şi multe personalităţi de vază din acest cartier: arhitect Cacip, Nicu Tane, Robe fost internaţional, C. Russu etc.

Se atrage atenţiunea d-lor membri ai asociaţiei că orice lipsă va fi aspru sancţionată.

● „VULTURII CARPAŢILOR" convoacă Duminică 21 Ianuarie la sediul său, la orele 10 dim. următorii jucători:

Jean Ionescu, Sandu Mihăilescu, Toth, Lică, Ştefan Petrescu, Anton Ionescu, Cornel Ionescu, Lucian, P. Marinescu, A. Mazilu, Draia, Cosmescu, Ghindă, Gârbea Victor Ionescu, Gheban, Iordache Craiovean, Breazu şi toţi jucătorii cari sunt legitimaţi ai grupărei.

● **Olympia convoacă Sâmbătă 20 Ianuarie, ora 19.30, la sediul clubului din Aleea Suter 21, pe toţi jucătorii echipei prime şi juniorii.**

Sunt rugaţi să aducă câte patru fotografii şi un extract de naştere, sau un alt act din care să se constate vârsta şi naţionalitatea.

Duminică 21 Ianuarie, la ora 11, sunt convocaţi la sediu toţi piticii înscrişi în club.

Din cauza ploii ieri nu s'a disputat niciun match la Belgrad

— Serviciul nostru special —

BELGRAD, 19. — Astăzi — Boboteaza, după vechiul calendar — urmau să aibe loc următoarele matchuri amicale:

Beogradsky — Jedinstvo.
Jugoslavia — B. A. S. K.

Din cauza ploii însă, aceste matchuri au fost amânate pentru Duminică.

A. S. Constanţa şi-a ales un nou comitet

Echipa reia antrenamentele săptămâna viitoare

Constanţa, 19. — Gruparea sportivă A. S. Constanţa a trecut şi trece şi ea printr'o epocă de mare criză, datorită vremurilor excepţional de grele prin care trecem.

La 16 Ianuarie s'a întrunit adunarea generală a clubului cu care ocaziune s'au luat o serie de hotărîri importante şi s'a ales un nou comitet de conducere.

NOUL COMITET

Adunarea a încredinţat destinele clubului unui comitet nou, compus din d-nii: Controlor financiar Gh. Stănescu, preşedinte; cpt. Andrieş, Mihalache Gheorghe, Lungu Gh. şi Reşad Idriş, membri.

Membri supleanţi, *d-nii: Grigore Gheorghe, Stancu Vasile şi Marin Dumitrescu.*

Cenzori d-nii: *I. Mantu, Lazăr Goldstein şi V. Mogârdiceanu.*

Cenzori supleanţi, *d-nii: Marin Suliman şi Enciu Merciu.*

D. M. BENDERLI A DEMISIONAT DIN CONDUCEREA A. S. C.

D. Manole Benderli, fost preşedinte al comisiunei de arbitri din localitate şi unul din fondatorii grupării A. S. Constanţa, s'a retras din conducere.

Demisiunea d-sale este o mare pierdere pentru footballul constănţean, d. Benderli posedând o vastă experienţă în materie şi relaţii excelente în cercurile conducătoare ale footballului românesc.

SAPTAMANA VIITOARE SE REIA ACTIVITATEA

Noul comitet a decis apoi ca echipa să înceapă antrenamentele în vederea returului campionatului naţional. Antrenamentele vor începe săptămâna viitoare, direct pe teren, dacă timpul o va permite. Dacă nu, se va face antrenament în sală.

Tariful de publicitate al ziarului UNIVERSUL

(CATEGORIA IV) LINIA CORP	5
Dela 10-1000 linii Lei	9
Dela 1000 linii în sus . . . . . „	7,50
Anunţurile colectorilor de loterii „	10
Bilanţuri, convocări, notificări etc. „	30
Ştiri artistice, judiciare, şcolare „	15
Informaţiuni comerciale minimum 5 linii „	17,50
Informaţiuni financiare minimum 5 linii „	17,50
Informaţiuni colectori de loterii . . . . . „	20

Cum vedeţi în această fotografie, în Germania se joacă football chiar şi pe zăpadă

SPECTACOLE

Teatre

OPERA: Salomeea şi Cutia cu jucării
NAŢIONAL: mat.: Profesorul Storiţin şi D. şi d-na Dodsworth
STUDIO: mat.: Clownul; seara: Fata dela mansardă
REGINA MARIA: mat.: Nuca de Cocoş; seara: Nuca de Cocoş
SĂRINDAR: D-şoara Buterfly.
MUNCA ŞI VOE BUNA: mat.: Inimă de mamă; seara: Vreau să muncesc
COMOEDIA: Ora 3: Marionete; ora 6: Două palme; ora 9: Marionete
SAVOY: Radio Tănase.
ALHAMBRA: Pe frontul Alhambra.
LIGA CULTURALĂ: Fiecare cum vede.
ALHAMBRA BABY: Alhambra iubeşte.
TEATRUL ATELIER: mat.: Viforniţă; seara: Năpasta

Cinematografe

ARO: Derriere la Façade şi jurnal O.C.R. şi O.N.C.
CARLTON: La capătul pământului şi Jurnal Fox
SCALA: Antanta cordială. Jurnal Paramount şi Jurnal O.C.R.
TRIANON: Prinţesa Ludmilla, 2 complectări şi jurnal francez de război.
ARPA: Aventurile celor trei Muschetari, operă completă.
SELECT: Delir.
PALAS Bd.: Tarzan în exil şi Doamna şi Domnul detectiv.
FEMINA: Vin ploile.
REGAL: Primul sărut, Jurnal Paramount şi urnal O.C.R.
CAPITOL: Razzia şi jurnale Fox, O. C. R. şi Românesc.
FORUM: Cântecul eroilor şi Lordul Jeff.
ELISÉE: Stan şi Bran aviatori şi jurnal Paramount.
ROXY: Dragostea mea te chiamă jurnal românesc şi Fox.
OMNIA: Visul unei prinţese şi trupa de reviste Nicu Burmaz.
RIALTO: Cântecul dimineţii şi Păcatul Helenei Wilfur.
AIDA: Parada tinereţii şi Rivalii.
AMERICAN: Paradisul pierdut şi O noapte de pominâ.
BARCELONA: Shirley salvează America şi Intre glorie şi dragoste.
BIZANTIN: Prizonierul din Zenda şi Conflict.
CARMEN: Gunga Din şi Visul unei prinţese.
COTROCENI: N'am să te uit niciodată, Drama din Shanghai, jurnal Fox şi Românesc.
DACIA: Beţia aurului şi Fecioara rătăcită.
DIANA: Oameni de mâine şi Submarinul D.
DICHIU: Serenada primăverii şi Andy Hardy iubeşte.
EDISON: Cei trei muşchetari, Când o spioană iubeşte şi trupa Georgescu Iaşi.
FLORIDA: Cazacii şi Vârsta ispitelor.
FRANKLIN: Oameni de mâine şi Honolulu.
GLORIA: A noastră e noaptea şi Jertfă supremă.
GRAND: Trei camarazi şi Stan şi Bran în Fra Diavolo.
GRIVIŢEI: Jertfa supremă şi Honolulu.
ILEANA: Jesse James brigandul şi Fecioara rătăcită.
LUCIFER: Nu vreau să mor, Oameni cu aripi şi Aripi româneşti.
LIA: Ea şi El şi Sergentul Berry.
LIZEANU: Robin Hood şi Trader Horn.
MILANO: Crima din linia Maginot şi Farandola.
MARNA: Cei trei muşchetari, Oameni de sacrificiu şi trupa de reviste Titi Mihăilescu.
MIORIŢA: Noaptea destinului şi Se aprind făcliile.
MARCONI: Eroul dela Marna, La Madelon, Jurnal Paramount şi trupa de reviste şi comedii D'Ayol.
MODEL: Ordin de chemare şi Hanul groazei.
NONI: Gibraltar şi Spaima vestului sălbatec.
NISSA: Nevasta brutarului şi Cântecul dimineţii.
NERO: Adio domnule Chips şi Un înger de fată.
ODEON: Fată bătrână şi Romanţa întunericului.
PACHE: In zori de zi şi Frumoasă-i tinereţea.
PARIS: Drapelul şi Linia Siegfried.
REX: Jesse James brigandul şi Oameni de sacrificiu.
RAHOVA: Carnavalul alb şi Aşa e Parisul.
SPLENDID: Crima din linia Maginot şi Fata bătrână.
TRIUMF: Evadatul din Insula Dracului şi Citadela.
TOMIS: Paradisul pierdut şi jurnal şi complectare
UNIC: Ea şi El şi Sergentul Beery.
UNIREA: Viaţa furată şi Crima Nataliei Roguin.
VENUS: Ordin de chemare, Domnişoara mama mea şi Jurnal cu ultimele evenimente.
VOLGA: Union Pacific şi Cuibul fericirii.
VOLTA-BUZEŞTI: Femei în alb şi Aventurierul.
VERGU (Bariera Vergului): Valsul nemuritor şi Aventurile lui Arsene Lupin.

Football Football Football Football Football Football Football

Cerem prea mult dacă cerem dreptatea?

Astă seară se dă decizia în procesul Gloria-Mureşul. Ar trebui poate să anunţăm evenimentul.

Am spus tot ceeace aveam de spus.

In toată acţiunea noastră desinteresată dela un cap la celălalt, a trăit constant aceiaşi ideie centrală : dreptatea.

Oricari vor fi presiunile exercitate de forţe exterioare ; discrete dar puternice, biroul federal — am cerut noi — trebuie să facă dreptate deplină.

N'a fost nimic forţat în această comportare a noastră. Din contră, ea a fost firească în totalitatea ei. Pentrucă n'am făcut decât să urmăm linia dreaptă adoptată dela început şi menţinută în toate problemele sportului românesc.

Cerem dreptatea, pentrucă numai o soluţie echitabilă poate fi acceptată.

Şi, acum în ultimele ceasuri cari preced marea hotărîre, reafirmăm încrederea în omul care conduce desbaterile acestui penibil proces.

Să nu se uite un lucru important : hotărîrea de azi va fi o „formidabilă jurisprudenţă", la care vor face apel toţi cei cari vor să ajungă acolo unde nu pot să fie în mod normal.

Ştim că membrii biroului federal au fost „asaltaţi" cu intervenţii mai mult sau mai puţin disperate pentru a fi apărate interese cari n'au ce căuta în sport.

Ei trebuie să rămână însă deasupra tuturor calculelor şi cât mai puţini sentimentali să judece numai aşa cum le dictează conştiinţa şi convingerea lor.

Aşa cum aşteaptă toată lumea.

Comitetul F. R. F. A. se va întruni în Februarie... ...şi va discuta totuşi formula diviziei naţionale A

Anunţată la început pentru mâine, întrunirea comitetului F.R.F.A. a fost amânată pentru 28 Ianuarie.

Se pare însă că forul suprem al federaţiei de football nu se va întruni nici la această dată.

Şi pentru acelaş motiv.

Intr'adevăr, după cum se ştie, comitetul federal a fost amânat pentru ca presidentul federaţiei, d. general Gabriel Marinescu, să poată participa la şedinţe.

Ori, pentru că lucrul acesta nu este posibil nici la 28 Ianuarie — sau cel puţin până acum nu este nici un indiciu că această posibilitate mai există — comitetul va fi amânat pentru mijlocul lunii Februarie.

FORMULA DIVIZIONARA VA FI LUATA TOTUŞI IN DISCUŢIE

Ca în toţi anii s'a reluat discuţia formulei divizionare, care nu-şi poate afla o stabilitate pentru că nu a fost concepută în mod sincer.

Contrar unor afirmaţii mai mult sau mai puţin oficiale, comitetul federal va lua totuşi în discuţie formula divizionară şi anume retrogradarea celor două echipe bucureştene.

Nu se poate spune dacă se va renunţa sau va fi păstrată această hotărîre.

Ceeace este sigur e că vor fi discuţii interesante pentru că mai mulţi membri marcanţi ai forului federal vor ridica această problemă în legătură cu normala desfăşurare a matchurilor din returul campionatului naţional.

Echipele italiene nu participă în C.E.C. dacă această competiţie începe la 16 Iunie

Acum vreo două-trei săptămâni s'a scris că Cupa Europei Centrale — dacă, bineînţeles, se va disputa anul acesta — va începe la 16 Iunie. Datele ar fi fost reţinute de federaţia ungară, în proectul său de calendar.

La 16 Iunie însă, C.E.C. ar trebui să înceapă fără Italia !

Intr'adevăr, campionatul italian nu se va termina decât chiar la 16 Iunie, când se va disputa ultima etapă.

In total, returul campionatului italian comportă 15 etape, deci 15 Duminici. In plus, în primăvară mai sunt 4 etape de Cupă şi 3 date pentru matchuri internaţionale. Deci, sunt necesare 22 de Duminici.

Returul începe chiar mâine, 21 Ianuarie, şi socotind cele 22 de Duminici, rezultă că se va termina la 16 Iunie.

In asemena condiţiuni, Italia nu mai poate participa în C. E. C., sau acesta nu poate începe la 16 Iunie.

Astăseară la balul dela Arta jucătorii Rapidului vor fi prezentaţi domnului ministru G. Vântu

Carnavalul sportiv începe azi cu balul Rapidului, în sala Arta.

Un bal select cu numeroase atracţii, care va fi şi o... întâlnire interesantă.

Jucătorii vor fi prezentaţi domnilor Vântu şi Runcan, noui vice preşedinţi ai grupării.

Şi se va vedea dacă artiştii balonului rotund vor evolua tot atât de bine şi pe... parchet.

Baratky, Sipoş, Vintilă, Bogdan vor putea să se menţină ca vedete ?

Nu e de loc exclus...

Hungaria joacă şi în Turcia

ISTANBUL, 19. — Azi dimineaţă la ora 10 a sosit în localitate echipa Hungaria.

Formaţia ungară, după ce a întreprins un turneu în Grecia, a fost angajată de federaţia turcă pentru 3 matchuri, cari se vor desfăşura la Istanbul.

Aceste matchuri se vor desfăşura în zilele de 20, 21 şi 24.

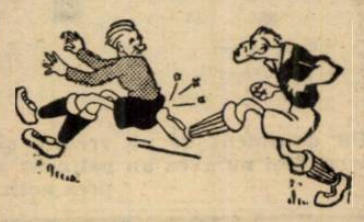

No. 1

Unirea Tricolor are mâine primul antrenament

Nu în sală, ci pe zăpadă

După Sportul Studenţesc, iată că şi Unirea Tricolor a renunţat la antrenamentele în sală.

Oborenii vor fi însă cei dintâi cari vor relua antrenamentele.

Prima şedinţă a fost fixată pentru Duminică. Direct pe teren şi pe zăpadă, desigur.

Dacă, bine înţeles, vremea nu va lua iar aspecte finlandeze.

Ferencvaros şi-a terminat turneul, la Velika Beckerek (Jugoslavia), unde a învins Borac cu 8-2 (5-2)

Un bilanţ al turneului

Al 11-lea match din cadrul turneului pe care Ferencvàros l-a întreprins în Iugoslavia şi Turcia s'a desfăşurat în oraşul iugoslav Velika Beckerek, unde pestanii au întâlnit echipa Borac.

Deşi gazdele au deschis scorul, Ferencvàros a câştigat cu 8:2 (5:2).

Goalurile învingătorilor au fost marcate de dr. Sàrosi (4), Gyetvai, Kiszely, Posa şi Harvàth II.

Pentru gazde au marcat Tubici şi Poturicza.

*

Bilanţul turneului este următorul:

Ferencvàros a susţinut 11 matchuri dintre cari a pierdut 2, a câştigat 7, iar 2 matchuri s'au terminat la egalitate.

Echipa pestană a marcat în total 57 goaluri, primind 20.

Cele mai multe goaluri au fost înscrise de dr. Sarosi; în total 21.

Poşta Redacţiei

MIRON GEORGESCU-Tg. Mureş. — Iată ceeace vă interesează: 1. România a fost eliminată în turul al doilea; 2. De Uruguay cu 4—0; 3. Vezi punctul doi; 4. A eliminat Peru cu 3—1.

Juventus începe săptămâna viitoare antrenamentele în sală

D. ing. C. Popescu a prezidat şedinţa de aseară a comitetului roş-albaştrilor

Aseară, comitetul clubului Juventus a ţinut prima sa şedinţă după sărbători.

Şedinţa a fost prezidată de d. ing. Cezar Popescu şi au fost prezenţi d-nii : av. Sever Alexandrescu, Danielopol, Steger etc.

Deoarece au absentat numeroşi membri din comitet, în această şedinţă nu s'au luat hotărâri de mare importanţă.

In orice caz însă, reluarea activităţii, a antrenamentelor în vederea returului divizionar, a fost discutată pe larg.

S'a stabilit ca antrenamentele să înceapă săptămâna viitoare la o dată pe care o va fixa comitetul într'o nouă şedinţă, săptămâna viitoare.

Până atunci comitetul va căuta o sală, pentrucă antrenamentele vor începe în sală.

Deasemenea, s'au discutat şi o serie de chestiuni de ordin administrativ în legătură cu buna gospodărire a clubului.

Sporturi de iarnă

A fost alcătuită echipa României pentru săptămâna sporturilor de iarnă dela Garmisch-Partenkirchen

Echipa părăseşte ţara Vineri 26 Ianuarie

(Urmare din pagina I-a)

Munteanu (Asoc. Sportivă Braşov).

Gh. Covacs (Club. Turist. Braşov).

Cu acelaş grup va mai face deplasarea şi Horst Scheser de la Clubul de Ski Braşov, care, deşi merge pe propriile-i speze, va concura tot sub culorile noastre.

D. AV. SILICA NICOLAU A FOST NUMIT CONDUCATOR AL ECHIPEI

In acelaş timp s'a dispus, ca pe tot timpul şederei echipei noastre reprezentative la Garmisch, ea să fie condusă de d. av. Silică Nicolau care în acelaş timp va fi şi delegatul F. R. S.-ului pe lângă comitetul de organizare a săptămânei sporturilor de iarnă.

Din partea presei noastre sportive va face deplasarea d. Kurt Richter, redactor la ziarul „Bukarester Tagblat".

CAND VA PLECA ECHIPA NAŢIONALA

Astfel formată echipa, ea va părăsi ţara cu destinaţia Garmisch chiar în cursul săptămânei viitoare şi anume Vineri, 26 Ianuarie, sosirea la Garmisch urmând să aibe loc Duminică, 28 Ianuarie.

Cele trei zile cari rămân libere înaintea începerii concursurilor, au fost rezervate unui serios antrenament pregătitor.

SKIEURII SE PREGATESC

Azi şi mâine, cât şi zilele cari vor urma până Vineri 26 Ianuarie, selecţionaţii vor fi prezenţi în centrele noastre importante de ski, unde vor fi supuşi unui sever antrenament.

Astfel Ciocoiu dela Ski Club Prahova şi-a ales ca loc de antrenament Valea lui Carp, unde în compania altor colegi de club va presta un serios antrenament.

Tampa, prezent la Predeal de câteva zile, va continua tot aci să se pregătească.

Cât priveşte de restul skieurilor, toţi braşoveni, plus Scheser, se vor antrena pe Postăvarul.

Campionatul de hockey al Ungariei

BKE-BBTE 4-1 (0-1, 3-0, 1-0)

Primul match al returului campionatului ungar de hockey s'a disputat Miercuri seară între echipele BKE şi BBTE. Ţinând seamă că în matchul de tur BBTE câştigase, întâlnirea a avut caracterul unui adevărat derby şi deaceia ea a fost condusă de doi arbitri vienezi, Focker şi Eichner.

La început se părea că BBTE va câştiga din nou, mai ales că în minutul 15 **Harai** a deschis scorul.

In repriza secundă **Miklos** a egalat şi apoi Gosztonyi a mărit avantajul lui BKE la 3:1.

In ultima repriză dr. **Margo** a pecetluit soarta întâlnirii.

Eroul matchului a fost Harai, care a jucat în tot timpul matchului fără să fie schimbat!

Cele două echipe au jucat în următoarele formaţii:

BKE: dr. Csak — Jeney, Hubay — dr. Margo, Miklos, Gosztonyi — Ott, Farkas, Minder.

BBTE: Gathy — dr. Barcza, Rendi — Szamosi, Harai, Helmeczi (Magyar, Nagy).

In urma acestui rezultat clasamentul campionatului ungar se prezintă astfel:

BKE	3	2	0	1	11:5=4
BBTE	3	2	0	1	7:6=4
Ferencvaros	2	0	0	2	0:7=0

După cum se vede, primele două clasate au de jucat cu Ferencvaros. Cum însă BKE are un goal-average cu mult mai bun ca BBTE, ea se poate considera încă de pe acum campioana Ungariei.

Echipajul Lt. Budişteanu învingător în cupa O. N. T.

Buletin meteorologic sportiv O. N. T.

PREDEAL. Grosimea zăpezii 50 cm., lapoviţă. Temperatura 0°. Zăpadă udă, nefavorabilă pentru sky, dar favorabilă ascensiunii. Vizibilitatea 500 m.

SINAIA (cota 1400). Grosimea zăpezii 46 cm. Viscoleşte. Temperatura —2°. Zăpadă cu crustă întărită, nefavorabilă pentru sky şi ascensiuni. Vizibilitatea 50 m.

POIANA BRAŞOV. Grosimea zăpezii 20 cm., plouă în momentul observaţiei .Temperatura —3°. Zăpadă udă, nefavorabilă pentru sky, dar favorabilă ascensiunii. Vizibilitatea 2 km.

CRISTIANUL MARE (Postăvarul). Grosimea zăpezii 90 cm., timp cu ceaţă persistentă. Temperatura —5°. Zăpadă viscolită, favorabilă pentru sky şi ascensiuni. Vizibilitatea 500 m.

BOLNOC. Grosimea zăpezii 70 cm., timp cu ceaţă persistentă. Temperatura —4°. Zăpadă viscolită, favorabilă pentru sky şi ascensiuni. Vizibilitatea ţ km.

BUŞTENI. Grosimea zăpezii 60 cm., lapoviţă. Temperatura 0°. oină. Zăpadă nefavorabilă pentru sky şi ascensiuni. Vizibilitatea 2 km.

MUNTELE MIC (Caransebeş). Grosimea zpezii 65 cm., ninge liniştit. Temperatura —5°. Zăpadă prăfuită, favorabilă pentru sky şi ascensiuni. Vizibilitatea 200 m.

La Cişmigiu şi Oteteleşeanu,

Străjerii vor face astăzi demonstraţiuni de patinaj

Conform hotărîrii comandamentului Străjii Ţării, pentru astăzi dimineaţă s'a fixat următorul program demonstrativ de patinaj:

La Oteteleşeanu: ora 9—10. — Demonstraţii de patinaj artistic executate de echipa română care urmează să se deplaseze în Germania.

La această demonstraţie vor asista numai străjerii cari vor veni însoţiţi de un comandant şi grupaţi în ordine.

Nimeni afară de echipa care demonstrează nu va avea acces pe ghiaţă.

La Cişmigiu: — Incepând dela ora 9.30 patinoarul va fi la dispoziţia străjerilor şi străjerelor veniţi sub conducerea comandanţilor şi comandantelor dela şcolile respective.

Străjerii vor patina separat de străjere.

Dela ora 10.30 sub nici un motiv nu se admite accesul pe ghiaţă.

La ora 10.45 va avea loc demonstraţia de patinaj artistic a echipei dela Oteteleşeanu, demonstraţie inclusiv pentru străjere.

In acest timp străjerii vor face un concurs de viteză. Programul va fi condus de d-na Negreanu Capsali prof. şi d. prof. N. Macovei dela Direcţia Educaţiei Fizice din Straja Ţării, ajutaţi fiind de comandantele şi comandanţii şcolilor respective.

Sport şcolar

La Timişoara a avut loc matchul de hockey pe ghiaţă dintre reprezentativele liceelor D. Loga şi Piarist, care s'a terminat cu rezultatul de 4—1 (0—0, 2—1, 2—0) în favoarea liceului Piarist.

Disputa a fost spectaculoasă, un public numeros înconjurând terenul „Politehnica". Invingătorii s'au impus datorită rutinei şi coheziunei, clasându-se astfel ca a doua echipă din Timişoara, după studenţii Politechnicei.

Punctele au fost realizate de Bănciulescu (2), Jäger şi Madaras, respectiv Teleguţ.

Echipele au aliniat următoarele formaţii:

Liceul Piarist: Roth — Somlo, Catina — Madaras, Bănciulescu (Roxim) — Bibescu, Rozinsky, Jäger (Szabo).

Liceul D. Loga: Roşca — Alexandrescu, Stoichiţă — Moraru, Petrovici, Teleguţ — Burhardt, Cseh, Andreescu.

S'au remarcat: Roxim, Bibescu, Sombo, Bănciulescu, Madras; iar dela învinşi: Teleguţ, Stoichiţă, Petroviciu.

A arbitrat imparţial d. Burhardt.

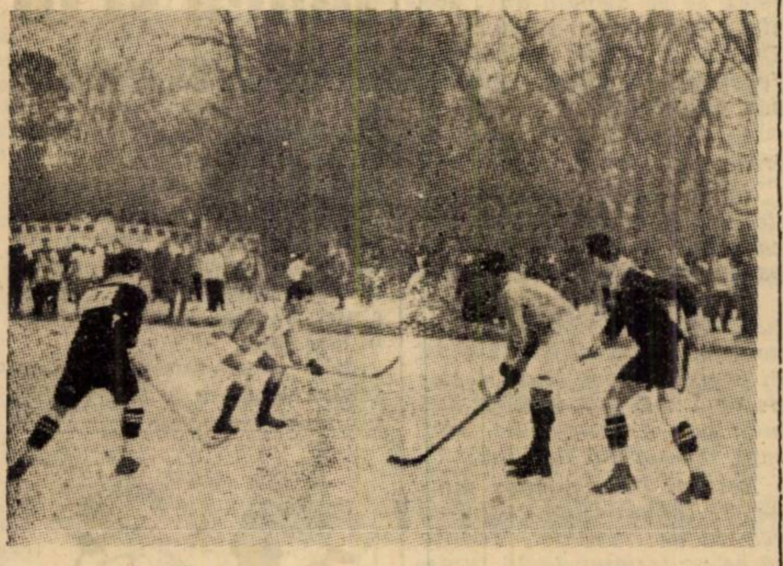

Un document de pe vremea când hockeyul se practica intens, deşi nu avea un patinoar artificial. Astăzi are, dar nu prea activează

Concursurile străjereşti de ski de astăzi

Urmând programul stabilit, astăzi se desfăşoară la Sinaia şi Preedal concursuri străjereşti pregătitoare de ski, în vederea concursului pe ţară care se va desfăşura în zilele de 2, 3, 4 ale lunei Februarie, la Predeal.

La Sinaia, va avea loc pe poiana Popicăriei, iar la Predeal pe valea Râşnoavei (pe terenul Străjii Ţării).

La Sinaia vor lua parte străjerii din Sinaia şi Poiana Ţapului, iar la Predeal străjerii din Predeal, Azuga şi Buşteni.

Curente şi metode în tehnica skiului

PRIMUL cetăţean al nordului care şi-a legat la picioare aceste două bucăţi de lemne, care se chiamă ski, mai mult pentru a nu se scufunda decât pentru a aluneca, desigur că n'a putut întrevedea technica subtilă de astăzi care a făcut din aceste modeste instrumente de locomoţiune cel mai agreat sport.

Acelaş neastâmpăr, aceeaş goană după mai mult, care-l împinge pe om la descoperiri în toate domeniile de activitate, aceeaş ambiţie pentru viteză care nu-i dă linişte, care-l face să-şi frământe creerul şi să-şi pună în pericol viaţa numai spre a obţine o viteză mai mare de la maşinile pe care le-a creat, aceeaş dorinţă şi ambiţie îl conduce şi la modificările technice din ski.

La început s'a mers cu ajutorul unui baston lung care trebuia să servească la împins şi ca sprijin la ocoliri şi când era pericol de cădere. Acest fel de a merge era foarte curent până în zilele noastre şi metodele lui **Zdarsky** şi **Lilienfeld** bazate pe technica virajelor ajutată de un singur baston era răspândită şi apreciată până de curând. Când technica norvegiană a fost cunoscută la noi, câtă luptă şi câte discuţii au avut loc până ce, cu foarte multă greutate, skiorii s'au hotărît să arunce bastonul, care, deşi era unul singur, prezenta mai multă încredere decât cele două cu care trebuia înlocuit. Căci cele două bastoane păreau atât de şubrede încât nu îndrăsneau să-şi lase nădejdea şi greutatea în seama lor. Dar cu toate opoziţia, aceşti conservatori n'au putut ţine în loc progresul technicei pe ski. Văzându-se întotdeauna depăşiţi în viteză şi chiar în siguranţă nici ei n'au putut rezista prea mult tendinţei de a deveni mai rapizi şi pentru acest lucru s'au văzut obligaţi să recurgă la technica cu două bastoane. Tranziţia este dintre cele mai amuzante. La început cele două bastoane se prezentau ca două veritabile ghioage, ceeace dovedeşte că ei încă nu se gândeau să suplinească lipsa de rezistenţă a bastoanelor prin mişcări de ocolire mai complexe. Deşi coborau cu două bastoane, totuş oridecâteori n'aveau suficientă siguranţă din cele două bastoane făceau unul servindu-se de ele după vechiul obiceiu. In fine, cu multă greutate, tehnica norvegiană bazată nu atât pe basaoane cât pe o serie de mişcăir care trebuiau să facă din skior stăpânul zăpezii şi al accidentelor de teren, a fost primită de toate ţările.

Dar iuţeala cere tot mai multă iuţeală. Technica norvegiană deabia trezise gustul pentru viteză. Cei lacomi au căutat noui posibilităţi technice care să le dea mai multă libertate în terenul alpin, descoperit. Căci dacă nordicii n'au putut deveni mai iuţi prin technica lor, acest lucru se explică prin natura terenului care este acoperit cu păduri. Metoda norvegiană îţi pune la dispoziţie un foarte mare număr de mişcări, o gamă suficientă pentru a te putea descurca de multiplele obstacole pe care ţi-le scoate în cale un astfel de teren. Dar ocolirile sunt încete, căci din cauza copacilor skiorul este obligat să le execute într'o rază foarte mică. Din cauza ocolirilor prea accentuate se produce un derapaj care în esenţă este o frânare. Şi cum skiorul trebue să repete des asemenea viraj, desigur că viteza se reduce mult. Principiul mecanic al mişcărilor era şi el greşit din care cauză trebuia mult efort pentru a te descurca în teren. Farmecul technicei nu se simţea decât pe zăpadă bătută sau foarte uşoară. Ocolirile — afară de **telemark** care încetinea însă mult mersul — se obţineau din toată forţa picioarelor la care se adăoga răsucirea violentă a corpului şi de multe ori forţa braţului care trebuia să împingă în bastonul din interiorul ocolirii. Deabia aşa se putea disloca zăpada care să permită derepajul necesar ocolirii. Şi când nu era posibil, rezultatul era o căzătură cu atât mai violentă cu cât viteza era mai mare. Din cele de mai sus se poate vede că această metodă permitea aproape orice afară de viteză mare. Ori, în terenul deschis plăcerea coborîrei pe ski ţi-o dă mersul corect şi sigur, dar mai ales viteza.

Satisfacţia de a fi mărit enorm viteza în coborîre îi revine lui **Hannes Schneider**. Meritul mare al lui este de a fi revoluţionat metodele curente. In această realizare de mult curaj a fost ajutat de calităţile sale de bun coborîtor şi excelent pedagog. Cu o meticulozitate ştiinţifică, în şcoala sa care a fost un veritabil laborator pentru technica skiului, zi de zi a încercat şi verificat tot ce părea că ar putea aduce o modificare utilă technicei de până atunci. In şcoala lui dela **Arlberg** s'au fermentat toate metodele noui; acolo îşi au originea reală, fie chiar indirectă, toate curentele ce apar continuu. Metoda lui, i-am putea spune doctrină, este obţinută pe calea observaţiei directe, a meditaţiei activată de practică şi verificată pe calea de experiment. In fiecare zi instructorii notau observaţiile lor atât asupra greşelilor cât şi surprizelor bune făcute de elevi. Aceste observaţii şi constatări formau baza studiilor şi sursa modificărilor ulterioare. După ani de verificări şi de continuă strădanie, după succese răsunătoare în marile concursuri internaţionale, metoda lui **Hannes Schneider** s'a cristalizat şi cutreeră pământul. Desigur că la crearea acestei metode au contribuit şi alte nume de seamă în ski; critica adversarilor de talia unui **Arnold Sunn** i-a servit mult, dar originalitatea îi aparţine lui. El a susţinut că skiul este un instrument construit pentru a merge mai uşor în zăpadă mare şi că deci technica bună se verifică acolo şi nu pe terenurile bătătorite şi pe drumuri. Tot el a susţinut şi a dovedit cu elevii săi că adevărata technică trebue să înfrângă orice fel de zăpadă. Un bun skior trebue să meargă tot aşa de sigur, ceva mai încet numai, chiar în crustă sau zăpadă viscolită. Cu această mentalitate a ajuns să introducă în probele de concurs **cursa de coborîre** care astăzi a devenit cea mai interesantă.

(Va urma)

Prof. Ion Coja

VOLLEY BASKET-BALL

Dela F. R. B. V.

Se aduce la cunoştinţa grupărilor: E.F.A., Avântul Sportiv şi Viforul Dacia că sunt obligate să adreseze răspunsul lor — în scris — dacă sunt sau nu de acord să participe la jocurile programate în cadrul turneului internaţional dela 27 şi 28 Ianuarie a. c.

Răspunsurile trebuiesc adresate până astăseară — Sâmbătă 20 Ianuarie — la sediul Federaţiei din str. Caragiale No. 13 Loco I.

● A apărut „Buletinul F. R. B. V." No. 17 care are un cuprins foarte variat şi interesant în legătură cu activitatea acestor sporturi.

In acest număr sunt publicate clasamentele oficiale după etapa V-a.

Matchuri interesante în etapa a 6-a

In etapa VI-a din „Cupele de iarnă" se relevă matchurile: Venus-Tirul — volley-ball masculin — Sportul Studenţesc--Vergu, la orele 18 — ora 12.

Volley-ball femenin, Aurora-Start Club, la orele 18,30 şi E. F. A.-Radu Vodă, la orele 10, tot volley femenin.

La basket-ball atenţia este îndreptată spre matchul Tirul-Sportul Studenţesc la ora 17.

Toate jocurile se dispută în sala „Inainte", calea Şerban-Vodă 211, tramvaele 12, 17 şi 20.

*

Miercuri, 24 Ianuarie, se vor disputa matchuri în cadrul „Cupelor" de iarnă" numai în cursul după amiezii.

Districtul Bucureşti va programa această semi-etapă, Luni, 22 Ianuarie.

Prin ochiuri de plasă

● *„Stadiul Român" secţia de volley convoacă Duminică 21 Ianuarie 1940 în sala Inainte pentru a disputa matchul cu „Venus" pentru cupa „Ion Negruţ" pe următoarele jucătoare:*

Zizi Mărăscu, Paula Segall, Nissi Grill, Rădulescu Maria, Pruncu Maria, Dobrescu Maria, Petrescu Silica, Nuţi Filipescu, Gabler Tonel, şi Aronovici.

Matchul va avea loc la ora 18.30 precis şi roagă a nu absenta.

CICLISM

„Cei doi"

Tudose, dublu campion la viteză şi fond, împreună cu Dragomir campion la demi fond constitue cel mai puternic cuplu bucureştean

Peste câteva zile ambasadorii ciclismului bucureştean vor pleca pe meleagurile străine unde vor căuta să ducă culorile naţionale la victorie. Sarcina acestor doi alergători este extrem de dificilă.

„CEI DOI" SUNT INVITAŢII FEDERAŢIEI GERMANE

Puţini sunt acei care ştiu care sunt condiţiile materiale ale acestui match inter-oraşe. Azi suntem în măsură să informăm pe cititorii acestor rânduri că „cei doi" vor călători pe spezele federaţiei germane care se va îngriji şi de găzduirea completă — masă şi hotel — plus 5 mărci (45×5=225 lei) zilnic pe tot timpul şederii lor în capitala Germaniei. Materialul pentru probele de velodrom vor fi puse la dispoziţia cicliştilor români de către o mare casă constructoare germană.

Aceste condiţii mai mult decât „princiare" vor fi un stimulent pentru Dragomir şi Tudose, astfel că lupta „celor doi" într'un lot atât de bogat, unde aşii germani vor figura din abundenţă, va fi cât mai dârz disputată.

SCOPUL, PROPAGANDA, VA FI ATINS

Dacă din punct de vedere al valorilor există o disproporţie destul de apreciabilă, între clasa ciclismului german şi cel românesc, din punct de vedere al dorinţei de afirmare, Tudose şi Dragomir vor depăşi confortabil pe aşii germani. E lucru incontestabil că propaganda ambasadorilor ciclismului nostru va fi pe deplin atinsă, dacă nu şi depăşită.

CONTACTUL CU STRAINATATEA UN BUN PRILEJ DE RIDICARE A CICLISMULUI

Federaţia pe lângă scopul propagandistic urmăreşte şi alt ţel: Ridicarea clasei ciclismului românesc la nivelul ţărilor din Occident. Şi acest lucru nu este posibil decât printr'o colaborare cât mai strânsă cu ţările unde acest sport, atât de minor la noi, este pe primul plan.

Cum se vede, în noul an federaţia a păşit cu dreptul.

Sperăm că numărul probelor va fi în sezonul viitor mai numeros, iar „Balcaniada ciclistă" care în acest an se va disputa în mod precis, va marca o nouă eră în ciclismul românesc.

Nik.

TUDOSE

Roţi şi pedale

● *Cauciucurile*, cel mai necesar obiect dintr'un echipament, sunt „tabu" pentru majoritatea alergătorilor cărora resursele financiare le sunt extrem de reduse. Preţul exorbitant al acestor cauciucuri şi numărul lor redus va fi resimţit în actualul sezon, bine înţeles dacă intervenţia — făcută de F. R. C. pe lângă organele în drept, pentru importarea unui respectabil stoc de cauciucuri şi piese de schimb atât de necesare. — va fi soluţionată favorabil.

● *Borş Ştefan*, minusculul alergător principist, este conducătorul tehnic şi antrenor al noului club „Şoimii". Rutina acestui mic, dar bătrân ciclist va oferi prilejul nouilor amatori să înceapă cu dreptul în acest greu dar util sport.

● *Metropola*, gruparea cu cele mai mari resurse financiare, pregăteşte pentru sezonul ce va veni, un program extrem de bogat, în care nu vor lipsi nici probele cu caracter internaţional.

Rămâne să vedem preschimbarea în faptă a acestor proecte

SCRIMĂ

Al 2-lea concurs de sabie pentru „Cupa Ing. N. Caranfil"

Aseară a avut loc în Sala de Scrimă a Cercului Militar al doilea concurs de sabie pentru Cupa ing. N. Caranfil.

S'au prezentat trăgători numai din sala Atanasiu, iar ofiţerii înscrişi dela Cercul Militar, fiind concentraţi, nu au putut să se prezinte.

D-nii general Skeletti, col. Săcărescu, escrimeuri încercaţi, au ţinut să asiste la această competiţiune. Au mai fost de faţă şi alţi escrimeuri, cari dacă dispun de timp, nu neglijează să vină la competiţiunile care-i interesează.

Intre aceştia a fost şi cpt. Ştefan Slăvescu, fost campion naţional la sabie, care ,după o lipsă îndelungată, a apărut din nou la antrenamentele de scrimă. Este de dorit ca în viitor d-sa să frecventeze regulat sala de scrimă, pentru a face antrenamentele necesare în vederea viitoarelor campionate naţionale la cari dorim să participe.

D. locot. S. Iuscinski clasat primul la concursul de aseară este un escrimeur de viitor cu frumoase însuşiri la scrimă pe cari desvoltându-le prin asidue antrenamente, va ajunge să fie un escrimeur de forţă şi de bună clasă.

Rezultatul tehnic al concursului de sabie este următorul:

1) Locot. S. Iuscinski, 2 victorii, 4 tuşe, Sala Atanasiu.

2) Nicolae Marinescu, 1 victorie, 8 tuşe, Sala Atanasiu.

3) Aurel Sebastian, 0 victorii, 10 tuşe, Sala Atanasiu.

Juriul a fost prezidat de d. Mihail Savu, având ca membrii pe d-nii Serge Guyon şi Tiberiu Herczeg.

Vineri 26 Ianuarie ora 7 seara, va avea loc al treilea concurs de spadă pentru Cupa „Dinu Cesianu" la Cercul de Scrimă bucureştean.

Ping-Pong

Mâine o reuniune de promiţător succes Concursul „Aurorei"

Am anunţat în numărul nostru de ieri că gruparea Aurora va organiza mâine un mare concurs de ping-pong dotat cu numeroase premii. Ne bucură faptul că vechea grupare bucureşteană reia activitatea prin acest concurs, căci nu eram obişnuiţi cu această tăcere inexplicabilă.

In prezent în Capitală la cat. I activează trei cluburi: *Sporting, Aurora* şi *Macaby*. Dintre acestea *Sporting* a trebuit să-şi întrerupă activitatea din lipsă de sală, jucătorii antrenându-se în alte săli, iar *Aurora* păstra o muţenie inexplicabilă.

Singura grupare care mai activa era *Macaby*, care a organizat câteva reuniuni de mare succes.

Programul anunţat este următorul:

CAT. I ŞI CAT. II SIMPLU DOMNI DUBLU DOMNI PE ECHIPE

La cat. I vom vedea jucând pe cei mai buni jucători din capitală. Deşi nu cunoaştem numele participanţilor credem că nu vor lipsi următorii jucători: Nicu Naumescu, campion naţional, Mircea Schapira, Victor Vladone, Hagivasiliu, Wieder Jack Herscovici, M. Cohn.

La cat. II a „speranţelor" vor participa: Alfred Schuller, Finkelstein, Negreanu Vulturul, Banu Tischler, Pomerantz.

Dublu domni pe echipe va fi cea mai disputată probă a programului şi cea mai spectaculoasă.

Nu cunoaştem formaţiile dar cluburile vor prezenta tot ce au mai bun.

Favorit pare a fi Sporting.

Concursul se dispută în sala Aurora str. Mircea Vodă 22 cu începere dela ora 9 dimineaţa.

Aviaţie

Un vast program de activitate al aviaţiei particulare va fi executat în sezonul viitor

Tinerii piloţi se vor bucura de o deosebită atenţiune

In recenta conferinţă pe care a avut-o cu conducătorii tuturor asociaţiilor aviatice d. general adj. Paul Teodorescu, ministrul aerului şi marinei, a precizat sprijinul sporit faţă de trecut pe care ministerul îl va da anul acesta F.A.R.R.-ului, în scopul ca acesta să-şi poată împlini programul pentru desvoltarea aviaţiei particulare.

Propaganda pornită anul trecut şi ale cărei roade au putut fi verificate cu prilejul examenelor din toamnă la şcolile de aviaţie când s'au prezentat candidaţi ca niciodată, va fi susţinută cu o amploare şi mai mare, iar asociaţiile îşi vor mări randamentul şcolilor pentru pregătirea piloţilor după un program bine stabilit de acord cu autorităţile militare.

Un vast program de manifestaţiuni aeronautice, organizate pentru public, a fost alcătuit de F.A.R.R. In afară de probele sportive pentru campionatele naţionale de acrobaţie, turism şi de viteză — menite a creia un mare spirit de emulaţie şi perfecţionare a sburătorilor noştri — se pregăteşte o serie de competiţiuni al căror rost este să deschidă drumuri spre cunoştinţa publică piloţilor începători. Aceasta, după experienţa de până acum, fiind socotit şi mijlocul cel mai bun pentru selectarea elementelor valoroase şi pentru încurajarea şi perfecţionarea lor.

Se accentuiază în felul acesta tot mai mult punerea în practică a doctrinei noui de lucru în aviaţia civilă românească, enunţată cu atâta claritate de conducătorii departamentului aerului acum un an, care tinde la întărirea pe toate căile a armei aerului şi la creiarea unui adevărat spirit aviatic al ţării.

SPORTURI MECANICE

Un curs de tracţiune mecanică pentru străjeri

Legiunea de străjeri Bucureşti, datorită sprijinului dat de d. general Modreanu Rodrig, Prefectul Poliţiei Capitalei, organizează cursul de tracţiune mecanică pentru străjeri.

Solemnitatea deschiderii cursului va avea loc în ziua de 20 Ianuarie 1940, ora 10 dim., în sala festivă a Prefecturii Poliţiei Capitalei.

PAGINA HIPISMULUI

Mâine la Băneasa Trap

Un program cu concurenți numeroși

Premiul Astorga, proba principală a zilei

Reuniunea care se va desfășura mâine de dimineață la Băneasa Trap se laudă cu un important punct de atracție: un mare număr de cai rămași angajați.

Probă principală este premiul Astorga, unde vor fugi, printre alții, Hanibal II și Amilkar.

Mai remarcăm premiul Arion, o alergare deschisă, care are drept concurent principal pe Pandur.

CONCURENȚII PROBABILI

Premiul ARPINO
Performanță — 13.000 lei

Pușa	2100	Borisiac
Lilia	2100	0
Prinț Worthy	2100	0
Dudu Gordon	2140	Gaidaev
Tais	2180	Pavlic
Paj Axtell	2180	Corol
Eol	2200	?
Călin	2200	Dobrescu
Bandit II	2200	Seliuc
Makrele	2220	Fischer
Sultan II	2220	0
Bețiv	2260	0

Premiul AMAN
Condiție — 13.000 lei

Cavaler	1700	Gram
Benito H. P.	1720	x
Domnitor	1720	Raymer
Ieroșca II	1740	Szabo
Livada	1740	Toderaș
Lugoj	1740	Tassopol
Dolly Worthy	1760	Crotenco
Peter Gordon	Peter	Gordon
Tais	1780	0
Voința	1780	Gaidaev
Kamaa	1780	Grunwald
Peter Worthy	1780	C-dorescu
Sonia Worthy	1800	Corol
Bruma II	1840	0

Premiul ARGHITA
Condiție (1/1) — 13.000 lei

Vampa	2100	0
Domnia	2100	Lucan
Ikar	2100	Borisiac
Uraca	2120	Zabelin
Dreapta	2120	Raymer
Victoria	2120	?
Ciuleandra	2140	Podoleacov
Fusta II	2140	Ghinea
Năluca	2140	0
Zanoza	2140	Thal
Ulm	2160	0
Pușa	2200	0
Bănuța	2200	0

Premiul ASTORGA
Handicap — 15.000 lei

Elena	1700	0
Coconaș	1720	0
Eggy	1720	?
Dolly Worthy	1720	0
Zvon	1720	0
Peter Worthy	1720	0
Busuioc	1720	Teofil
Aluniș	1720	Fischer
Sorvanet	1740	0
Handicap	1740	Borisiac
Catinca	1740	Ghinea
Hercegno	1760	0
Champion	1780	0
Theodora	1780	Dobrescu
Hanibal II	1800	Szabo
Amilkar	1820	Gaidaev

Premiul AZUGA
Handicap — 13.000 lei

Cina	2100	0
Crăiasa	2100	Dobrescu
Columbus	2120	0
Zgomot	2160	Gaidaev
Tais	2160	0
Jack	2160	Fischer
Brenn	2180	Pavlic
Sultan II	2180	?

Premiul ALBEȘTI
Handicap — 13.000 lei

Comtesse W.	1700	0
Ikar	1700	0
Voevod	1720	Grunwald
Ciuleandra	1720	0
Kirasa	1720	?
Peggy Worthy	1720	Corol
Victoria	1720	0
Nocica	1740	Borisiac
Lin	1740	0
Păduret	1740	A. Bota
Zanoza	1740	0
Fusta II	1740	0
Năluca	1740	Tassopol
Uria	1760	Zabelin
Luminița	1760	Gaidaev
Turia	1780	0
Musculița	1780	Ghinea
Prinț Worthy	1780	Crotenco
Speranța	1780	Iurca
Iarba	1780	Lucan
Bănuța	1800	T. Marcu
Tara	1820	Drăgotescu

Premiul ARION
Condiție (1/10) — 18.000 lei

Ostaș	2100	Pavlic
Zvon	2120	0
Sultana	2120	Zabelin
Spic	2120	Ghinea
Bruma II	2140	Lucan
Kamaa	2140	0
Busuioc	2140	0
Vuet	2140	Tassopol
Cupidon	2160	0
Talaz	2180	Dumitrescu
Katy Caid	2180	Corol
Nation	2180	?
Brebenea	2180	Gaidaev
Pandur	2200	Dobrescu
Blondella	2220	0

Activitatea reproducătorilor de trăpași, pe 1938

Dăm mai jos situația reproducătorilor de trăpași pe anul 1938.

In acest an, cel mai activ a fost **Hanibal II** din care s'au născut 13 mânji, dintre care 10 calificați trăpași și 3, care pot fi calificați trăpași.

La locul al doilea este situat **Saperlot**, cu 12 mânji.

Iată numele reproducătorilor și numărul produșilor lor:

Adonis	1	—
Amilkar	4	2
Antrag	2	—
Aspern	2	2
Avanti II	3	—
Badea Petre	3	—
Bandi	8	—
Beau Pierre	—	5
Bentio S. P.	1	1
Bis	—	1
Breitenstein	—	1
Centurion Molodoi	1	—
Comic	—	1
Crepaș	—	1
Csak elöre	—	2
Decirion	2	—
Dixi	—	5
Domnișoru	1	1
Elemer	—	1
Fag	1	—
Farao	2	—
Gordon Peter	3	—
Gornist	1	—
Hampelmann	4	3
Hannibal II	10	3
Haron	1	—
H. P.	5	—
Harrald	—	2
Hârtop	2	—
Hitzig	1	—
Irbit	—	6
Jelzö	1	—
Julot	2	—
Lord Petaurist	3	—
Luminiș	—	1
Mudret	2	—
Nagy Peter	6	—
Narciss	—	1
Rai	1	—
Rollo	1	—
Sam Worthy	1	—
Sancz	2	—
Saperlot	3	9
S. H. S.	—	1
Strolch	3	—
Sudan	1	—
Texas	1	—
Ugetö	1	—
Va banque	3	—
Vansandt	1	—

Alergările de trap

Băneasa Trap; Ziua VI-a, Miercuri 24 Ianuarie

— PROGRAM DEFINITIV —

Premiul ARMENIȘ
Condiție (1/2) — 15.000 lei

1700 Princesse Axtell
1720 Primăvara
1720 Primăvara, Tătăran, Cavaler, Jack
1800 Zenit, Aluniș
1860 Vuet
1900 Giuditta
1940 Ieroșca II

Premiul AGIGEA
Condiție — 15.000 lei

2140 Ieroșca II, Livada, Lugoj
2160 Coconaș, Viziru, Zvon, Busuioc
2180 Cupidon, Catinca, Ciclop
2200 Bruma II
2220 Brebenea
2240 Ducesa

Premiul APAHIDA
Record — 13.000 lei

1700 Eol, Ulis
1720 Durdulia, Peter Gordon
1740 Eggy, Sorvanet, Voința, Peter Worthy, Zenit, Aluniș
1760 Handicap, Sonia Worthy, Kamaa
1780 Giuditta, Vuet, Hercegnö, Rota

Premiul ALMAȘ
Handicap — 13.000 lei

2100 Bănuța, Furor
2120 Cina, Crăiasa, Elișor
2140 Cavaler, Columbus
2160 Puica
2180 Paj Axtell
2200 Călin, Jack

Premiul PRINCIPATELE UNITE
Handicap — 18.000 lei

1700 Catinca, Kamaa
1720 Giuditta, Hercegnö
1740 Champion, Theodora, Ben Hur, Blondella, Ducesa, Rota
1760 Prokator
1780 Hanibal II, Citronat Gordon
1800 Antrag
1820 Amilkar, Gondolat II

Premiul ADBELL TODDINGTON

2120 Bruma II, Spic, Catinca
2140 Talaz, Ben Hur, Katy Caid, Havana
2160 Blondella, Nation, Pandur

Premiul ALMANSOR
Handicap — 13.000 lei

1700 Zgomot
1720 Jeleș II, Sonora, Eol, Sultana, Peter Gordon, Lugoj, Don
1740 Bețiv, Sultan II, Mohor, Elena
1760 Coconaș, Dolly Worthy, Voința, Geisha, Pinkerton
1780 Sorvanet, Handicap

Nașterile de trăpași, tardiv declarate la secretariatul Societății Hipice Române de trap

Publicăm mai jos numele, semnalmentele și originile trăpașilor și cailor care pot fi calificați trăpași, care s'au născut în anii anteriori și care au fost tardiv declarați la secretariatul Societății Hipice Române de Trap:

S'au născut în anii trecuți următorii trăpași nedeclarați în Stud-Book-ul de trap în anul nașterei.

Trăpași

1932
APARȚINAND D-LUI N. GROSSU

Strunga, iapă sură, din Irod și Zanșira, (la 10 Martie).

APARȚINAND D-LUI K. OHANOWICZ

Franzarca, iapă murgă închis, brează, pintenoagă stângul posterior, din Badea și Frunza, (la 4 Mai).

1934
APARȚINAND D-LUI MAIOR EFSTATIADE

Zofia, iapă murgă, din Ierosca și Zum Zum, (la 10 Mai).

1935
APARȚINAND D-LUI MAIOR EFSTATIADE

Zarăr, armăsar sur, coronat stângul anterior, pintenog dreptul posterior, din Ieroșca și Zum Zum, (la 21 Mai).

1936
APARȚINAND D-LUI C. NEGOESCU

Jak III, armăsar murg, stea, din Electric Told și Julieta, (la 11 Iulie).

1937
APARȚINAND D-LUI N. ST. DINESCU

Amok II, armăsar castaniu, stea, din Bacșiș și Vulpea. (la 2 Martie).

Pot fi considerați ca trăpași

1934
APARȚINAND D-LUI LT.-COL. C. COLAN

Fericit II, armăsar roib, breaz, pintenog posterioare și stângul anterior, din Fericit și Somca, (la 17 Mai).

APARȚINAND D-LUI HADEL EDUARD II

Cucia II, iapă neagră, coronat dreptul posterior, din Pădura și Zina, (la 10 Martie).

APARȚINAND D-LUI R. ZIMMERMAN

Victoria II, iapă neagră, danga 394/34, din Vlăstar și N., (la 25 Februarie).

APARȚINAND D-LUI DR. ST. EPUREANU

Belanosca, iapă murgă, pintenoagă ambele posterioare, cu pete negre, din Zabavnâi și Esfir II, (la 24 Aprilie).

APARȚINAND D-LUI D. CAMPEANU

Steluța II, iapă neagră, din Badea Teu și Sica. (la 3 Aprilie).

Sultana II, iapă neagră, din Badea Teu și Sanda, (la 10 Aprilie).

1936
APARȚINAND D-LUI ST. GH. DOBRESCU

Ica, iapă neagră, stea prelungă, din Domnișoru și Stella, (la 26 Martie).

APARȚINAND D-LUI ALEX. EFREMOV

Tarzan II, armăsar roib, din Letun și Jar Ptița. (la 5 Martie).

APARȚINAND PREOTULUI P. STACULEANU

Șoimu, armăsar murg, stea, pintenog stângul anterior și bipedul posterior, din Stejar și Săgeata, (la 21 Martie).

APARȚINAND D-LUI N. VASILESCU

Alfred II, armăsar murg deschis, pintenog stângul din față, coama și coada negre, din Alfred și Fani. (la 23 Iunie).

1937
APARȚINAND D-LUI ST. GH. DOBRESCU

Domnișor, armăsar negru, stea, din Domnișoru și Mazepa, (la 4 Aprilie).

Rally, iapă neagră, din Domnișoru și Lyly, (la 26 Mai).

APARȚINAND SOC. ZAROJANI

Clava, iapă murgă, din Beau Pierre și Marioara. (la 20 Aprilie).

Fetița, iapă murgă, din Beau Pierre și Crivaia, (la 5 Aprilie).

Marioara Mica, iapă murgă, stea, pintenoagă stângul posterior, din Beau Pierre și Marusea, (la 10 Aprilie).

Mila, iapă murgă, din Beau Pierre și Dianca. (la 25 Aprilie).

1938
APARȚINAND D-LUI COL. I. GEORGESCU

Izbânda, iapă murgă, din Champion și Iarba II, (la 7 Mai).

APARȚINAND D-LUI LT.-COL. F. RADULESCU

Moft, armăsar roib, pintenog stângul dinapoi, din Scomoroh și Wilma, (la 28 Mai).

APARȚINAND D-LUI M. SLAVESCU

Acadea, iapă neagră, pintenog stângul posterior, din Dixi și Victoria II. (la 18 Mai).

APARȚINAND SOC. ZAROJANI

Boghinea, iapă murgă, din Beau Pierre și Ghinda, (la 9 Februarie).

Rozina II, iapă murgă închis, pintenoagă stângul posterior, din Beau Pierre și Roza, (la 10 Aprilie).

Clasamentul conducătorilor care au câștigat la Chișinău în 1939

La Chișinău, in fiecare an se desfășoară un meeting foarte animat, dat fiind că majoritatea crescătoriilor sunt grupate în jurul acestui oraș.

In fruntea clasamentului conducătorilor d-lui **L. Rousso**, unul din principalii crescători de trăpași dela noi, cu 8 victorii.

Urmează **J. Reymer** cu 6 curse câștigate, iar al treilea este **V. Giesel** tot cu 6 alergări câștigate.

Iată înfățișarea acestui clasament:

L. Rousso	8
J. Reymer	6
V. Giesel	6
A. Bota	4
C. Negoescu	2
Fugaru	2
M. Pavlic	1
I. Parasciuc	—
Marinescu	—
Boagher	—
Golațan	—
Toporaș	—
St. Sacală	—

HIPISM

Regulamentul cărţii crescătoriei naţionale de cai trăpaşi (Stud-Book)

I. CARTEA CRESCATORIEI NAȚIONALE

Art. 1. — Cartea crescătoriei naționale de cai trăpași (Stud-Book) se întocmește și se ține la curent, potrivit dispozițiunilor Regulamentului de față, de către Societatea Hipică Română de Trap.

Art. 2.— Cartea se împarte în două:

Partea I-a cuprinde trăpașii de sânge curat (pur sânge) și anume:

a) Produșii născuți în România din părinți, în linie paternă și maternă, înscriși ca trăpași de sânge curat în Cartea Crescătoriei Naționale a țărei de origină a ascendenților.

b) Produșii importați în România și înscriși în Cartea Crescătoriei țării de origină.

c) Caii cari fără să intre în una din categoriile arătate la aliniatele a și b, au reușit, în alergările publice din România, unul din următoarele recorduri pe kilometru:

1'40" la vârsta de 3 ani.
1'37" la vârsta de 4 ani.
1'35" la vârsta de 5 ani.

Mai cuprinde și iepele de origină necunoscută, însă bine dovedite că au dat un produs înscris în Cartea Crescătoriei Naționale de cai trăpași, potrivit dispozițiunilor acestui aliniat.

Partea II-a cuprinde trăpași de jumătate sânge, adică produșii născuți în România sau în străinătate din armăsari trăpași de sânge curat și din iepe de orice altă origină.

Art. 3. — Societatea Hipică Română de Trap are singură dreptul de apreciere asupra temeiniciei dovezilor invocate.

Art. 4. — Inscrierile în Cartea Crescătoriei Naționale de Cai Trăpași (Stud-Book) sunt gratuite.

II. INSCRIEREA PRODUȘILOR NASCUȚI IN ROMANIA. TRAPAȘII ROMANI

Art. 5. — In anul bătăii, proprietarul oricărei iepe bătută cu armăsar trăpaș este obligat a depune la secretariatul Societății Hipice Române de Trap o declarație de bătaie întocmită după formularul oficial B anexat la Regulamentul de față, contrasemnată de proprietarul armăsarului și menționând numele și domiciliul proprietarului iepei, localitatea unde s'a făcut bătaia, numele proprietarului armăsarului, numele și origina armăsarului și iepei, precum și data ultimei bătăi.

Nedeclararea bătăii iepei, în termenul și condițiunile prevăzute mai sus, va putea atrage oricând, pentru produsul respectiv, pierderea calității de trăpaș, după aprecierea Societății Hipice Române de Trap.

Pentru iepele importate pline sau importate împreună cu mânzul lor, declarația de bătaie, prevăzută mai sus, va putea fi înlocuită cu un certificat liberat de instituția competentă a ține Cartea Crescătoriei Naționale (Stud-Book) a țării respective. Declarația de bătaie nu este necesară dacă mânzul, importat împreună cu mama lui, a fost înscris valabil în cartea crescătoriei din țara de origină.

Art. 6. — Pentru ca produșii născuți în România, potrivit art. 2, alin. a), să poată beneficia de calitatea de trăpaș român, trebuie ca, până la 31 Decembrie inclusiv al anului nașterii, crescătorul sau proprietarul produsului născut sau prepusul lor să depună la secretariatul Societății Hipice Române de Trap buletinul de naștere al produsului, întocmit după formularul oficial R anexat la Regulamentul de față.

Buletinele nesemnate, precum și cele cari nu vor face mențiune precisă despre numele, cari sunt înscriși în Cartea Crescătoriei Naționale de Cai Trăpași (Stud-Book), armăsarul și iapa, locul și data nașterii, produsului declarat, numele lui, culoarea părului și semnele particulare, nu vor fi luate în seamă, decât cu autorizarea expresă a Societății Hipice Române de Trap, care se va pronunța asupra cazurilor de forță majoră, înainte de expirarea anului.

Trăpașul a cărui naștere nu a fost declarată în termenul prevăzut în acest articol, nu va fi calificat **român.**

Art. 7. — Sunt considerați ca trăpași români și beneficiază de toate privilegiile acordate acestora și mânjii trăpași importați în anul nașterii împreună cu mama lor.

III. INSCRIEREA PRODUȘILOR STRAINI

Art. 8. — Inscrierea produșilor străini și a produșilor născuți în România, care nu mai pot dobândi calitatea de trăpaș **român,** în termenul prevăzut în Regulamentul de față, să poată cere oricând secretariatului Societății Hipice Române de Trap, pe formularul oficial S anexat la Regulamentul de față.

Actele originale ale produșilor străini se anexează la declarație.

Trăpașii importați, având un număr de ordine în fața lor de origină ,vor fi înscriși și cu acest număr, după numele lor, în Cartea Crescătoriei Naționale de Cai trăpași (Stud-Book).

IV. RECORDURILE

Art. 9. — Pentru caii cari au participat în alergări publice se va face mențiunea celui mai bun record respectiv performanță, stabilită în aceste alergări, indicându-se și vârsta la care a fost stabilit recordul sau performanța.

V. SCHIMBAREA NUMELUI

Art. 10. — Societatea Hipică Română de Trap este liberă de a fixa orice criteriu pentru autorizarea schimbărilor de nume, cerute de interesați.

Deciziunile ei nu vor fi motivate.

VI. CRESCATORII

Art. 11. — Se consideră crescător al unui cal de trap proprietarul epei în momentul nașterii mânzului.

VII. DISPOZIȚII TRANZITORII

Art. 12. — In semn de încurajare pentru recunoașterea calității de trăpași **români** se acordă un ultim termen de declarațiune până la 31 Decembrie 1939, crescătorilor și proprietarilor, cari n'au îndeplinit în termen formalitățile în vigoare, pentru înscrierea produșilor născuți în România până la 31 Decembrie 1938.

După trecerea termenului de 31 Decembrie 1939, nici un cal născut înainte de 1 Ianuarie 1939 sau chiar în anul 1939 și nedeclarat în termenul declarat mai sus, nu va mai putea beneficia, sub nici un titlu de calitatea de trăpași **român.**

Art. 13. — Pentru alergările publice, trăpașii prevăzuți la alin. 1, articolul precedent, vor fi socotiți caiși **români** cu următoarele două excepțiuni:

a) Alergările rezervate cailor români având o alocațiune totală mai mare de 30.000 lei;

b) Alergările deschise și trăpașilor străini.

Art. 14. — Regulamentul de față anulează orice dispozițiune anterioară privitoare la calificarea și înscrierea trăpașilor în Cartea Crescătoriei Naționale de Cai Trăpași (Stud-Book).

Toate drepturile câștigate până la data de 31 Decembrie 1939, în virtutea regulamentelor și dispozițiunilor anterioare, sunt și rămân respectate.

Condițiunile și prețul montelor la Decission și H. P.

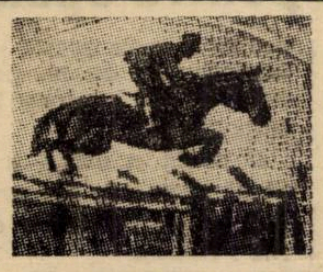

Armăsarul DECISION, 2'05 (1'17,7) pe kilometru, din Protector și Iosola's Worthy, va face monta în anul acesta, începând dela 1 Februarie și până la 30 Aprilie, la Herghelia Dâlga, jud. Ialomița (Gara Dâlga), proprietatea d-lui Ion Cămărășescu, iar în luna Mai, în București, la Hipodromul Băneasa Trap.

Armăsarul H. P. 1'25,1 pe kilometru, din Bohun și Flieg davon, va face monta dela 1 Februarie—31 Mai, în București, la Hipodromul Băneasa Trap.

Taxa montei pentru fiecare armăsar este de 7.000 lei. Societatea acordă o bonificație de lei 2000 pentru iepele calificate și recunoscute ca atare.

Deasemenea Societatea suportă cheltuelile de transport ale acestor iepe dus și întors.

Pensiunea pentru fiecare iapă este de 80 lei pe zi.

Inscrierile se fac numai la Secretariatul Societății Hipice Române de trap, București, B-dul Mărăști 65 (Hipodromul Băneasa Trap).

Rasa italiană are primatul în boxul mondial

Cei mai mulţi campioni mondiali sunt de origine italiană

Roma, 19. — Ziarul sportiv italian „Il Littoriale" constată într'un articol scris despre box că rasa italiană are primatul în sportul boxului din Statele Unite și din întreaga lume.

In afară de titlul de campion mondial la categoria grea, deținut de negrul Joe Louis, precum și titlul mondial al categoriei ușoare, pe care și l-a asigurat un alt negru, Henry Armstrong, toate celelalte titluri mondiale se află sau s'au aflat în ultimele 12 luni în posesiunea unor boxeuri italo-americani, fii ai unor italieni, cari trăesc în America, dar născuți în Italia.

De fapt, italo-americanul Mellio Bettina a deținut până în ultimul timp titlul mondial la categoria semigrea.

In aceiași situație se află și italianul Fred Apostoli, care a avut titlul categoriei mijlocie.

Lou Ambers și-a recâștigat titlul mondial la categoria ușoară. Și acest boxeur este un italian, al cărui nume adevărat e Luigi Dambrosio.

Petey Scalzo, care a cucerit titlul categoriei până, e tot un italian ca și învinsul său Giorgio Pace, care la rândul său a devenit titularul campionatului mondial la categoria cocoș.

In fine, Enrico Urbinatti, campionul Europei la greutatea muscă, va susține în curând un match pentru titlul mondial și pentru culorile italiene.

Ziarul adaugă că tot un italo-american e și Tony Galento, care, după cât se știe, a cedat lui Joe Louis într'o luptă înverșunată, a reușit însă în cursul acestui match să trimită la podea pe boexurul invincibil.

Printre ceilalți cunoscuți boxeuri italo-americani pot fi amintiți încă o serie de viitori campioni: Pete Lello, Tippy Larkin (Tony Piliteri), Frankie Covelli, Lou Salica, Harry Jeffer și Lou Nova.

Astăseară la Galaţi, amatorii asociației „Mielu Doculescu" întâlnesc pe cei ai Gloriei C. F. R.

Gruparea Gloria C. F. R. Galați va organiza astă seară o mare reuniune de box cu concursul asociației „Mielu Doculescu", care deplasează o echipă din cei mai buni amatori ai săi.

Activitatea pe care grupărea „Mielu Doculescu" a avut-o în Capitală, a fost remarcată și în provincie unde acțiunile-i sunt ridicate enorm. Având-se în vedere campionatele care vor avea loc începând dela data de 13 Ianuarie și pregătirea pe care au făcut-o boxeurii bucureșteni, cari se găsesc într'o formă bună — este sigur că la Galați va fi o dispută cu faze emoționante dela început până la sfârșit. Amatorii grupării „Mielu Doculescu" au o misiune grea, pe care trebue să o ducă la îndeplinire în vederea campionatelor. Programul galei este următorul:

Gh. Florea (M. D.)—Nic. Jercan (Gl. CFR).

Toma Petre (M. D.)—Nic. Băncilă (Gl. CFR).

Radu Roșianu (M. D.)— I. Remus (Gl. CFR).

Dumitru Iani (M. D.)—Morta (Gl. CFR).

Lazăr D-tru (M. D.)—Ion Cojocaru (Gl. CFR).

C-tin Lăzărescu (M. D.)—Ion Rusu (Gl. CFR).

Milică Stănculescu (T).— Vasile Goanță (Gl. CFR).

Vasile Constantinescu Martac (M. D.)— Iosif Mayer (Gl. CFR).

MATCHURI MIXTE

C-tin David—Aurel Weintraub (T).

Ion Gură Mare — St. Florescu *(M. D.).*

Breack... stop... out...

● *Toți amatorii licențiați ai grupării „Mielu Doculescu" sunt rugați a se prezenta Duminecă la orele 8—12 dim. la sediul F. R. Box-ului din str. Gogu Cantacuzino No. 33, unde vor face vizita medicală și cântarul provizoriu.*

● *Secția de box a „Sportului Studențesc" va organiza Duminecă 21 Ianuarie a. c. în saloanele Facultății de Drept, la orele 17—24 un ceai dansant, în folosul înzestrării armatei, sub patronajul d-lui Decan Anibal Teodorescu și cu concursul d-lor Stroe și Vasilache dela compania „Cărăbuș" și a diseurului Cristian Vasile.*

● *Amatorul Bidrinsky Gheorghe campionul național la „hârtie" de anul trecut nu mai participă în actualele campionate amatoare, deoarece este grav bolnav. Cu toate că s'a antrenat intens ghinionul l-a urmărit de data aceasta.*

INTERESELE ELVEȚIEI ȘI DESINTERESUL CELORLALTE ȚĂRI împiedecă admiterea României și Jugoslaviei în Cupa Europei

Un match România-Boemia la București în Septembrie sau Octombrie

Două competiții în cadrul „Cupei Bazinului Dunărean"

Conferința C. B. D. va avea loc la Timișoara

Interesantele precizări făcute de d. Iuga ziarului timișorean „Dacia"

D. Iuga, directorul tehnic F.R.F.A. și reprezentantul României la conferința dela Budapesta, s'a înapoiat Miercuri în țară, dar s'a oprit la Timișoara, orașul său natal.

In legătură cu discuțiile și tratativele pe care le-a avut d-sa la Budapesta, d. Iuga a dat confratelui „Dacia" importante amănunte suplimentare, în cadrul unui lung reportaj.

Acesta, fiind extrem de interesant prin unele precizări inedite, îl reproducem mai jos în întregime:

DE CE NU-I NIMIC SIGUR IN CHESTIUNEA CUPEI EUROPEI

„In privința acestei competițiuni interlocutorul nostru pare a fi foarte sceptic, ceeace este determinat nu în mică măsură de ATITUDINEA ELVEȚIEI, CARE NU ARE PREA MULT INTERES CA SA PARTICIPE ȘI ROMANIA ȘI JUGOSLAVIA, CACI FIIND CU MULT MAI IN VESTUL CONTINENTULUI POATE SA-ȘI INTOCMEASCA CU UȘURINȚA UN VAST PROGRAM INTERNAȚIONAL CARE NU POATE FI NEGLIJAT DE DRAGUL NOSTRU.

„Pe de altă parte reprezentanții celorlalte țări au găsit de cuviință să nu acorde un răspuns definitiv, preferind o atitudine de espectativă.

NOUTAȚI IN LEGATURA CU C. B. D.

„In fața acestei situații reprezentanții forurilor maghiare, jugoslave și române s'au sesizat și au căutat să găsească o soluție salvatoare. Așa s'a născut competiția denumită Cupa Bazinului Dunărean.

„Federațiile interesate au nevoie ca să fixeze un program internațional, să-i asigure importanța și aplicarea, astfel că nu a fost greu de stabilit chiar din primul moment o platformă solidă pentru discuții, mai ales că toți reprezentanții au același principiu de bază: intensificarea și consolidarea relațiunilor internaționale.

„Astfel, deși federațiile respective au deja matchuri perfectate între ele, au înțeles să le încadreze într'o competițiune, care va ridica enorm valoarea acestor întâlniri. Așa că matchurile noastre pe cari le avem cu Ungaria și Jugoslavia vor conta pentru C. B. D. și deci vor face parte din clasament.

„Ba ce-i mai mult. S'a putut asigura și promovarea elementelor de valoare secundară și a tineretului prin extinderea competițiunei asupra garniturilor secunde și a juniorilor. GARNITURA B VA JUCA IN AMICAL, IAR JUNIORII VOR COPIA C. B. D., SERVIND ASTFEL DREPT DUPLICAT AL ECHIPELOR PRIME. Este o realizare de capitală importanță.

O SATISFACȚIE ARBITRILOR ROMÂNI

„Un alt princip de bază este problema arbitrilor. Anume matchurile acestea vor da ocazie și arbitrilor români să se releve, căci s'a stabilit că PARTIDELE VOR FI CONDUSE DE ARBITRI DIN A TREIA ȚARA.

„Este o satisfacție deplină care se dă corpului românesc de arbitri, și va contribui mult și la ameliorarea calității arbitrajului, căci un rol important va reveni și arbitrilor de tușe.

CONFERINȚA LA TIMIȘOARA

„In prezent se lucrează la întocmirea regulamentului competițiunilor (căci în realitate sunt două seniori A și juniori), iar după ce federațiile își vor formula observațiunile, DELEGAȚII SE VOR INTRUNI LA TIMIȘOARA (NU LA ARAD) cu care ocazie se vor stabili și ultimele detalii. Astfel că leagănul footballului românesc va primi o nouă pagină în istoria acestui sport.

UN RAPORT DE 8 PAGINI

„L-am părăsit pe d. Iuga, lăsându-l să-și revizuiască raportul de opt pagini pe care l-a trimis la București și pe care nu l-am putut ceti".

UN MATCH CU BOEMIA IN TOAMNA

„Tot la Budapesta s'a stabilit ca Bucureștii să găzduiască partida Cehia-România, și anume la sfârșitul lui Septembrie sau la începutul lui Octombrie.

NU MAI EXISTA LITIGII ROMANO-UNGARE

„Toate litigiile cari au existat între federația noastră și cea ungară au fost aplanate. Tot așa și cele ce există între cluburile celor două țări, așa că trecutul este complet lichidat.

MATCH MARE LA TIMIȘOARA

„D. Iuga și-a încheiat declarațiile cu o veste care va încânta pe toți amatorii de football din Timișoara. Anume s'a perfectat un match Ungaria B — Reprezentativa Timișoara, pentru data de 21 Maiu (Sf. Constantin și Elena). Anume la 19 Maiu se dispută la Budapesta Ungaria A—România A, iar la București matchul între garniturile secunde. Federația maghiară a acceptat ca la întoarcere echipa B să se oprească la noi și să dispute un match.

„După multă vreme, deci, din nou o mare partidă la Timișoara.

Un match de hockey între juniorii României și Ungariei la București?

„Nemzeti Sport" sosit eri la București scrie că federația română se străduește să organizeze la București un match de hockey între selecționatele de juniori ale Ungariei și României, care ar urma să se joace ca deschidere la întâlnirea dintre echipele A.

(N. R. Nu știm de unde s'a informat confratele, dar nu credem ca F. R. H. G. să aibe un asemenea proect pentrucă nu are jucători pentru seniori, dar mi-te pentru juniori...).

Von Cramm va juca din nou pentru Germania!

Excelentul jucător de tennis a fost amnistiat

Berlin, 19. — **Cunoscutul jucător de tenins, Gottfried von Cramm a primit zilele trecute ordin de chemare.**

Acest fapt este comentat cu interes de cercurile sportive din Germania, cari consideră că acest ordin de chemare înseamnă amnestierea lui von Cramm și ca atare excelentul tennisman va juca din nou pentru culorile Germaniei.

Ziarele berlineze adaugă că von Cramm, — deși a jucat odată pentru Suedia, — n'a renunțat niciun moment la cetățenia germană.

Campionatele pan-americane de natație au început

—Primele rezultate—

Buenos Ayres, 19. — Azi au început aci campionatele panamericane de natație.

Rezultatele înregistrate sunt următoarele:

100 m. crawl: 1. Wood (Panama) 1 min. 01,8 secunde; 2. Tomsky (USA); 3. Crotto (Argentina).

200 m. spate: 1. Drystale (USA) 2 min. 42,4 sec.; 2. Fritz Leren (Brazilia); 3. Camins (Argentina).

200 m. brasse: 1. Boncoroni (Argentina) 2 min. 57 sec.; 2. Sos (Argentina); 3. Haynief (USA).

800 m. crawl: 1. Haynief (USA) 10 min. 55,2 sec. 2. Duranona (Argentina), 3. Pombo (Argentina).

100 m. brasse, doamne: 1. Maria Lenk (Brazilia) 1 min. 24,3 sec.; 2. Vonderforth (Chili); 3. Raines (USA).

200 m. crawl, doamne: 1. Raines (USA) 2 min. 46,7 sec.; 2. Perry (USA); 3. Maria Lenk (Brazilia).

Și Taisto Maeki a fost rănit pe frontul finlandez!

Helsinki, 19. — **Agenția „Havas" anunță că Taisto Maeki, renumitul recordman mondial la alergările de fond, a fost rănit pe front de o schijă de obuz.**

Rănirea nefiind prea gravă, Maeki se va restabili în scurt timp.

Matchul Ilie Petressu-Spakow periclitat foarte serios

In prezent se caută alt adversar pentru Spakow

Am anunțat eri că se tratează un match de mare interes între Moți Spakow și Ilie Petrescu care să conteze drept semi-finală a campionatului național la toate categoriile, deținut de Vasile Șerbănescu.

De eri până astăzi însă, lucrurile au luat o turnură neașteptată.

De unde se credea că acest match va fi perfectat pentru gala dela 10 Februarie, iată că s'au ivit dificultăți care periclitează foarte serios disputarea acestui match.

Cum timpul este prea scurt pentru a evita aceste piedici, organizatorii au început să caute un alt adversar pentru Moți Spakow.

Il caută și astăzi și speră că până în cele din urmă se va găsi un înlocuitor al lui Ilie Petrescu.

Editura Societății Anonime „Universul", București, Str. Brezoianu No. 23—25 — România

BIBLIOTECA CENTRALĂ „ASOCIAȚIUNII"

Taxa poștală plătită în numerar conform aprobării dir. generale p. t. t. nr. 24.464/939

2 LEI

UNIVERSUL

8 PAGINI

19 - 1940

Redacția și Administrația: Palatul „UNIVERSUL" str. Brezoianu 23—25. Telefon: Centrala 3.30.10; Redacția 4.21.81. Redactor responsabil EUGEN DUMITRESCU

Proprietar: „Universul". S. A. Adm.-delegat: STELIAN POPESCU Inscris sub No. 167, Trib. Ilfov

Nr. 19. —Anul III BUCUREȘTI. — Luni 22 Ianuarie 1940

ABONAMENTE: Pentru grupări sportive 1000 lei anual

1 an LEI 500
6 luni LEI 270
3 luni LEI 150

„Nemzeti Sport":

D. dr. Liviu Iuga a invitat câteva grupări maghiare pentru lunile Martie și Aprilie

Urmează să vină în România echipele care în aceste luni sunt programate în campionat cu Nemzeti

Un redactor al ziarului „Nemzeti Sport" a avut prilejul să vorbească cu d. Kemenessy, secretarul general al clubului Ferencvaros. In cursul acestei convorbiri a venit vorba și despre programul internațional al clubului pestan.

— *Am auzit că Ferencvaros joacă la 18 Februarie în România,* — a întrebat ziaristul.

— Ferencvaros nu va pleca în turneu în Februarie. După câte știu, d. dr. Liviu Iuga a invitat câteva grupări pentru lunile Martie și Aprilie. Echipele sunt acelea cari vor avea date libere, în urma desființării formației Nemzeti.

(O notă a redactorului arată că în lunile Martie și Aprilie Szeged, Haladas, Szolnok, Ujpest, Gamma și Hungaria au date libere).

Noi nu știm încă nimic, care din echipe a fost angajată dar credem că cluburile vizate sunt Ujpest, Hungaria și eventual F. C. Szeged.

Olimpiada din 1940 va fi amânată pentru anul 1944 și se va disputa tot la HELSINKI!

Un ziar belgian anunță că în cursul lunii viitoare Comitetul Internațional Olimpic se va întruni la Bruxelles pentru a hotărî asupra soartei Olimpiadei dela Helsinki.

După toate probabilitățile — scrie ziarul belgian — Olimpiada va fi amânată pentru anul 1944 și ea se va desfășura tot la Helsinki.

Gloria C. F. R. a rămas în divizia națională

Biroul federal a casat hotărîrea magistraților comisiei superioare de Apel...

...recunoaștem, într'un moment în care Mureșul s'a făcut și el suspect

Varday suspendat pe doi ani! — Makay fost în schimb reabilitat

Insfârșit!

Penibilul proces dintre Mureșul și Gloria C. F. R. s'a terminat. Poate nu interesează atât de mult cum. Important este faptul că el a trecut în istorie, liberând actualitatea de un aspect nefericit.

Și — nu este deloc o renunțare — trebue să ne mulțumim și numai cu aceasta.

Pentru că existau șanse ca hotărîrea să fie amânată.

Și se va vedea imediat pentru ce.

MUREȘUL DEVINE... SUSPECT

Lucrurile vor fi redate în ordinea cronologiei lor. Este singura modalitate care poate înlesni puțin înțelegerea lor.

Vor fi lăsate. deasemenea la o parte, toate chestiunile de decor, toate amănuntele acestei atmosfere formată din emoție, tensiune nervoasă, presupuneri și pronosticuri.

Ele sunt interesante dar ar complica inutil ambianța.

Primul eveniment. S'a anunțat că biroul federal va fi complet.

Membrii concentrați au venit să ia parte la darea deciziei.

Respiri emoția în cele mai ascunse unghere ale F. R. F. A.

Și dintr'oadtă, bomba a explodat cu zgomot.

A sosit o adresă dela Tg. Mureș. O adresă, cum nu sosesc prea multe într'un deceniu.

Mureșul cerea amânarea hotărîrii pentru două motive ridicule. Care i-au compromis total șansele.

Deși d. col. Davila a respins noul protest punând rezoluția: „se respinge pentrucă desbaterile s'au închis la 9 Ianuarie".

Și iată aceste două motive principale.

A retras delegația apărătorului, care l-a apărat — așa cum se știe — în fața biroului federal și cel nou angajat nu a avut timp să studieze dosarul.

Și... un paragraf destul de puțin clar, din care reeșea că Gloria l-a mituit încăoadtă pe Varday, ca să declare ceeace a declarat în noaptea aceea, în fața biroului federal.

Mureșul a devenit dintr'odată suspect.

O extraordinară greșală de tactică. Mai mult chiar, o auto-acuzație.

Și așa a fost calificată de biroul federal

Se discută dacă se poate condamna fără dovezi „clare ca o zi de vară" (metafora aparține unui membru judecător). Și Mureșul folosea un argument, care se dovedise

TH. DAVILA

prea puțin puternic și atunci, când era întovărășit de o logică, peste care nu s'a putut trece firesc.

E cel puțin suspect.

O TEORIE... A TREIA CARE SE CONFIRMA

Am atras atenția, în mod particular, unor membri din biroul federal că investigații ce n'au putut fi desconsiderate, duceau la o concluzie foarte... plauzabilă.

Biroul federal nu judeca un proces normal. Ci unul paradoxal.

Pentru că un „proces normal" are un vinovat și o victimă. Acela dintre Mureșul și Gloria avea doi vinovați.

Am adus dovezi suficient de puternice, din care reeșea destul de clar că cei doi împricinați sunt la fel de vinovați.

Nu interesează acum care erau acele dovezi.

Adresa de ultimă oră a Mureșului confirma în mare parte această a treia teorie.

Să fim drepți. Faptul că se găsește o acuzație împotriva Mureșului nu înseamnă absolut nimic ușurător pentru destinul Gloriei. Dacă se respectă tot ceeace nu se poate nega în ambianța procesului.

GLORIA A RAMAS IN DIVIZIA NAȚIONALA A

Sub președinția domnului colonel Theodor Davila biroul federal intră în deliberare la ora 7.20.

Sunt prezenți — și pentru posteritate — domnii Liviu Iuga, Bărăescu, Paul Costescu, Stoicaru, Paul Nedelcovici...

(Continuare în pag. 2-a)

Peste trei ani PIOLA va abandona footballul!

Intr'un interview acordat unui ziarist grec, Piola a declarat că la vârsta de 30 ani se va retrage din activitatea footballistică (Piola are acuma 27 de ani N.R.).

Campionatul Spaniei

In campionatul Spaniei s'au înregistrat următoarele rezultate:

Atletic Aviation-Madrid 2:1.

Saragossa-Barcelona 3:1.

Valencia-Sevilla 2:2.

Bilbao-Espagnol 4:3.

Bétis Sevilla-Hercules 4:3.

Football Football Football Football Football Football Football

Gloria C. F. R. a rămas în divizia națională

(Urmare din pagina I-a)

La ora 9 decizia era anunțată. Gloria a rămas în divizia națională A.

Iată textul deciziei :

„Biroul federal deliberând asupra recursului grupării Gloria C. F. R. introdus împotriva deciziei comisiei superioare de apel din 14 Noembrie 1939 în procesul cu gruparea Mureșul, pentru motivele ce se vor vedea ulterior, decide în majoritate :

1. Admite recursul grupării Gloria C. F. R. și casează decizia comisiei superioare de apel din 14 Noembrie 1939 și evocând fondul respinge contestația grupării Mureșul împotriva omologării jocurilor de calificare disputate cu gruparea Gloria C. F. R., disputate la 23 și 30 Iunie 1939, menținând rezultatele de pe teren.

2. In baza articolului 395, aliniatul 2, se suspendă jucătorii Varday I. și Farkaș Ștefan pe timp de doi ani, cu începere dela 1 August 1939 pentru inducerea în eroare a organelor federale".

Așa dar :

Gloria a rămas acolo unde este acum. Varday și Farkaș au fost suspendați pe doi ani.

Probabil pentru că au arătat că știu să joace destul de bine rolul de țapi ispășitori.

Motivul regulamentar este acela că au indus în eroare forul federal. Grav, desigur.

In schimb Makkay, celebrul Waldemar, a fost reabilitat. El poate intra din nou în federație, mobilând-o cu figura lui jovială și laxativă.

REGRETAM...

Ne-am exprimat încrederea în modul cum domnul colonel Theodor Davila va conduce judecata.

In conștiința sportivă a fostului mijlocaș centru Teodor Davila, încrederea noastră a fost fără reticențe.

Nu vom protesta pentrucă el a văzut lucrurile așa cum le-a văzut.

Le-a văzut așa, pentrucă a fost sincer.

Știm că ultimele zile a trebuit să facă față unui asediu moral, cum nu vi.l puteți închipui.

A trecut peste dimensiunile lui uluitoare și a judecat așa cum i-a fost convingerea.

Regretăm însă că aceasta i-a fost astfel. Așa cum am fi regretat dacă Mureșul ar fi luat locul Gloriei.

Sperăm că formula este destul de elegantă.

Dar par'că footballul nostru aștepta altceva de la acest birou federal, care rămâne totuși un punct de reper.

Dela asociația antrenorilor de football din România

In urma intervenției Comitetului de Conducere al A. A. F. R. pe lângă Biuroul Federal, Federația Română de Football Asociație a dat pentru fiecare antrenor calificat câte o scrisoare prin care se arată calificarea antrenorului respectiv, data când s'a produs și Rombolul în care s'a publicat hotărîrea Biuroului Federal.

Toate aceste scrisori s'au predat secretariatului A. A. F. R. Str. Batiștei No. 33 București (la sediul F. R. F. A.)

Deoarece foarte mulți antrenori și-au schimbat adresele în ultimul timp, A. A. F. R. roagă membrii săi să comunice în cel mai scurt timp adresa exactă, printr'o carte postală pentru a primi aceste adrese a F. R. F. A. și care le sunt absolut necesare.

*

Marți 23 Ianuarie a. c. orele 20 Comitetul de Conducere al A. A. F. R. ține ședință la F. R. F. A. Str. Batiștei No. 33.

Convocări

● **A. S. C. „Dreptatea"** convoacă astăzi Duminecă 21 Ianuarie a. c. pe toți membrii săi la ședința generală extraordinară ce se va ține la sediul Asociației din str. Oituz No. 8, Etaj V, Apartament No. 45 (Prin Str. Carol, Consumul Stelian Petrescu).

Ședința va fi prezidată de d. Președinte de Onoare al Asociației, d. Nicu Petrescu.

Deasemeni vor fi prezenți mulți sportivi și personalități de vază din acest cartier Rahova - Tribunal. Printre alții : d. Gică Dumitrescu. d. arhitect Cacip, Nicu Tane, Robe (fost internațional), Constantin Russu, Graur și alții cari vor forma comitetul de conducere al Asociației.

Se atrage atențiuena d-lor membri că orice lipsă va fi aspru sancționată.

Ședința se va deschide la orele 3 d. a. precis.

D. Anghel Ioniță a revenit la Olimpia

Olympia a făcut o nouă achiziție fericită.

Nu este vorba de un jucător ci de unul din vechii conducători ai grupării.

ANGHEL IONIȚĂ

Este d. Anghel Ioniță, care a condus Olympia când gruparea juca în divizia națională C.

Pentru gruparea districtuală revenirea fostului său președinte nu înseamnă numai o satisfacție morală ci și un important eveniment... economic. Deoarece „noul" membru înțelege să sprijine clubul așa cum l-a sprijinit în divizia națională C, când l-a scăpat de desființare.

Credeți că este un match în România? Dacă da, vă înșelați. Este în Germania

Tariful de publicitate al ziarului UNIVERSUL

(CATEGORIA IV) LINIA CORP 5	
Dela 10-1000 linii Lei	9
Dela 1000 linii în sus	„ 7,50
Anunțurile colectorilor de loterii	„ 10
Bilanțuri, convocări, notificări etc.	„ 30
Știri artistice, judiciare, școlare	„ 15
Informațiuni comerciale minimum 5 linii	„ 17,50
Informațiuni financiare minimum 5 linii	„ 17,50
Informațiuni colectori de loterii	„ 20

SPECTACOLE

Teatre

OPERA: mat.: Faust; seara: Casa cu 3 fete
NAȚIONAL: M-me Sans Gene seara: Fericirea mea
STUDIO: mat.: Clownul; seara: Fata dela mansardă
REGINA MARIA: mat.: Nuca de Cocoș; seara: Nuca de Cocoș
SĂRINDAR: D-șoara Buterfly.
MUNCA ȘI VOE BUNA: mat.: Inimă de mamă; seara: Vreau să muncesc
COMOEDIA: Ora 3: Marionete; ora 6: Peg; ora 9: Marionete
SAVOY: Radio Tănase.
ALHAMBRA: Pe frontul Alhambra.
LIGA CULTURALA: mat.: Fiecare cum vede; seara: Premiera Prometeu înlănțuit.
ALHAMBRA BABY: Alhambra iubește.
TEATRUL ATELIER: mat.: Viforniță; seara: Năpasta

Cinematografe

ARO: Derriere la Façade și jurnal O.C.R. și O.N.C.
CARLTON: La capătul pământului și Jurnal Fox
SCALA: Antanta cordială. Jurnal Paramount și Jurnal O.C.R.
TRIANON: Prințesa Ludmilla, 2 complectări și jurnal francez de război.
ARPA: Aventurile celor trei Muschetari, operă completă.
SELECT : Delir
PALAS Bd.: Tarzan în exil și Doamna și Domnul detectiv.
FEMINA: Vin ploile.
REGAL: Primul sărut, Jurnal Paramount și urnal O.C.R.
CAPITOL: Razzia și jurnale Fox, O. C. R. și Românesc.
FORUM: Cântecul eroilor și Lordul Jeff.
ELISÉE: Stan și Bran aviatori și jurnal Paramount.
ROXY : Dragostea mea te chiamă jurnal românesc și Fox.
OMNIA: Visul unei prințese și trupa de reviste Nicu Burmaz.
RIALTO: Cântecul dimineții și Păcatul Helenei Wilfur.
AIDA: Parada tinereții și Rivalii.
AMERICAN: Paradisul pierdut și O noapte de pominâ.
BARCELONA: Shirley salvează America și Intre glorie și dragoste.
BIZANTIN: Prizonierul din Zenda și Conflict.
CARMEN: Gunga Din și Visul unei prințese.
COTROCENI: N'am să te uit niciodată, Drama din Shanghai, jurnal Fox și Românesc.
DACIA: Beția aurului și Fecioara rătăcită.
DIANA: Oameni de mâine și Submarinul D.
DICHIU: Serenada primăverii și Andy Hardy iubește.
EDISON: Cei trei mușchetari, Când o spioană iubește și trupa Georgescu Iași.
FLORIDA: Cazacii și Vârsta ispitelor
FRANKLIN: Oameni de mâine și Honolulu.
GLORIA: A noastră e noaptea și Jertfă supremă.
GRAND: Trei camarazi și Stan și Bran în Fra Diavolo.
GRIVIȚEI : Jertfa supremă și Honolulu.
ILEANA: Jesse James brigandul și Fecioara rătăcită.
LUCIFER: Nu vreau să mor, Oameni cu aripi și Aripi românești.
LIA: Ea și El și Sergentul Berry.
LIZEANU: Robin Hood și Trader Horn.
MILANO: Crima din linia Maginot și Farandola.
MARNA: Cei trei mușchetari, Oameni de sacrificiu și trupa de reviste Titi Mihăilescu.
MIORIȚA: Noaptea destinului și Se aprind făcliile
MARCONI: Eroul dela Marna, La Madelon Jurnal Paramount și trupa de reviste și comedii D'Ayol.
MODEL: Ordin de chemare și Hanul groazei
NONI: Gibraltar și Spaima vestului sălbatec.
NISSA: Nevasta brutarului și Cântecul dimineții.
NERO: Adio domnule Chips și Un înger de fată.
ODEON: Fată bătrână și Romanța întunericului.
PACHE: In zori de zi și Frumoasă-i tinerețea.
PARIS: Drapelul și Linia Siegfried.
REX: Jesse James brigandul și Oameni de sacrificiu.
RAHOVA: Carnavalul alb și Așa e Parisul.
SPLENDID: Crima din linia Maginot și Fata bătrână.
TRIUMF: Evadatul din Insula Dracului și Citadela.
TOMIS: Paradisul pierdut și jurnal și complectare
UNIC: Ea și El și Sergentul Beery.
UNIREA: Viața furată și Crima Netaliei Roguin
VENUS: Ordin de chemare, Domnișoara mama mea și Jurnal cu ultimele evenimente.
VOLGA: Union Pacific și Cuibul fericirii.
VOLTA-BUZEȘTI: Femei în alb și Aventurierul.
VERGU (Bariera Vergului): Valsul nemuritor și Aventurile lui Arsene Lupin.

Football Football Football Football

Cupa Europei Centrale se va disputa tot cu 8 echipe dintre cari una română şi una jugoslavă...

...A declarat aseară d. Liviu Iuga

Amănunte noui în legătură cu conferinţa C.E.C. dela Budapesta

Dispare Cupa Europei

D. Liviu Iuga, directorul tehnic al F.R.F.A. şi reprezentantul nostru la conferinţa C. E. C. dela Budapesta, s'a înapoiat eri în Capitală.

Am profitat de ocazie şi i-am cerut să ne dea amănunte suplimentare cu privire la acea conferinţă, la felul cum au decurs desbaterile şi mai ales, atmosfera în care s'a discutat.

Sunt cu siguranţă precizări foarte interesante cari arată că ţările reprezentate la Budapesta sunt hotărîte să facă totul pentru o cooperare amicală cu vecinii, pe toate tărîmurile.

FEDERAŢIA GERMANA A VRUT SA SE INFORMEZE

Conferinţa a început — după cum am anunţat la timp — cu consideraţii asupra sportului în urma nouei situaţii internaţionale şi s'a ajuns la concluzia că sportul este unul din cele mai puternice mijloace în vederea cimentării relaţiilor dintre popoare.

D. dr. Pelikan, reprezentatul federaţiei Boemo-Morave, a propus atunci d-lui Linnemann, reprezentantul federaţiei germane, să accepte să participe în Cupa Europei Centrale în locul Austriei, toate ţările prezente la conferinţă fiind fericite să joace în această competiţie alături de Germania.

D. Linnemann a răspuns acestei propuneri, arătând că d-sa nu este în măsură să ia o hotărîre definitivă, această chestiune fiind foarte importantă. D-sa a participat la conferinţă pentru a cunoaşte punctul de vedere al celorlalte federaţii. Observaţiile d-sale vor fi comunicate organelor în drept, cari vor decide atitudinea Germaniei faţă de C. E. C.

ITALIA E PENTRU MENŢINEREA CUPEI EUROPEI CENTRALE

Faptul că delegaţii italieni nu au încheiat nici un angajament formal, nu trebue să descurajeze pe nimeni. Aceasta este o chestie de organizare internă a federaţiei italiene: delegaţii n'au alt rol decât să informeze comitetul federal asupra discuţiilor, comitetul hotărînd punctul de vedere al federaţiei.

Trebue să menţionăm că în principiu nu sunt împotriva Cupei Europei Centrale, ci pentru menţinerea ei.

Ceeace nu vor însă echipele italiene, este o lărgire a cadrului competiţiei. Echipele au prea puţine date libere şi dacă numărul partidelor de cupă ar fi prea mare, jucătorii n'ar mai avea vacanţă.

Acesta este numai un argument din cele pe cari le invocă Italienii în susţinerea tezei lor.

O PROPUNERE A D-LUI PELIKAN

Delegatul federaţiei Boemo-Morave, d. Pelikan, a făcut o propunere referitor la o nouă organizare a C. E. C. şi anume: cele opt participante, să fie împărţite în două grupe, A şi B.

Grupa A să joace într'un oraş din ţările cari participă în competiţie două zile la rînd, eliminatoriu: în prima zi cele patru cluburi joacă între ele, iar a doua zi se întâlnesc învingătorii primei zile între ei, iar învinşii între ei.

Grupa B, urmează acelaş regim.

Finaliştii competiţiei se vor întâlni într'un match dublu, în deplasare şi pe teren propriu, după sistemul actual al C. E. C.

Propunerea a fost combătută la început de d. Liviu Iuga, în numele federaţiilor jugoslavă şi română, d-sa arătând că proectul nu corespunde nici scopurilor sportive ale competiţiei şi nici celor materiale.

Acestor argumente s'au asociat ulterior şi federaţiile ungară şi italiană, astfel în cât s'a renunţat la acest proect.

E PROBABIL CA NOI ŞI JUGOSLAVIA VOM AVEA NUMAI CATE O ECHIPA IN C. E. C.

Intrebându-l pe d. Iuga care este părerea d-sale asupra formulei de anul acesta a C. E. C., d-sa ne-a declarat textual:

„Impresia mea este că va fi menţinută formula cu 8 echipe, în cari vor participa Italia, Ungaria şi Boemia-Moravia cu câte două formaţii, iar Jugoslavia şi România cu câte una.

CUPA EUROPEI NU SE MAI DISPUTA ANUL ACESTA

Discuţiunile privind Cupa Europei au fost foarte scurte. D. Eicher, delegatul Elveţiei, a fost de părere că admiterea unor alte ţări în această competiţie nu ar însemna decât o diluare a ei. S'au discutat apoi posibilităţile de organizare, extrem de reduse, din cauza împrejurărilor internaţionale şi s'a ajuns la concluzia că, anul acesta, organizarea ei este extrem de dificilă. Nu s'a luat nici o hotărîre definitivă, dar e mai mult decât foarte probabil că anul acesta nu vom avea o Cupă a Europei.

CONFERINŢA DELA PRAGA

Hotărîri definitive se vor lua la 9 şi 10 Martie în conferinţa care se va întruni la Praga, unde este convocată oficial.

N'ar fi exclus între timp ca localitatea în care se vor întruni delegaţii să fie schimbată. S'ar putea ca întrunirea să aibă loc la Zagreb.

Mişu Constantinescu s'a restabilit şi este gata să reia antrenamentele

Intâmplător, aseară l-am întâlnit pe Bulevard pe Mişu Constantinescu, excelentul portar al Sportului Studenţesc.

MIŞU CONSTANTINESCU

Firesteè prima întrebare s'a referit la accidentul pe care universitarul l-a suferit în toamnă şi care l-a ţinut departe de arene :

— *Ei, Mişule ! Cum merge ?*

— *Bine. Mă simt foarte bine. Sunt complect restabilit. Nu aştept decât să reiau antrenamentele şi să pot reintra în prima echipă. Toată dificultatea însă, este că sunt militar şi nu voiu fi liber Miercurea*".

NEVRARGYL DE BOUSQUET
CALMEAZĂ IMEDIAT DURERILE DE CAP ŞI ORI CE NEVRALGII
In cutii a 3 tablete şi a 20 tablete

Din cauza zăpezii La Belgrad nu se dispută niciun match astăzi

Belgrad, 20. — Mâine, Duminică, nu se va disputa niciunul din matchurile de football programate. Aceasta din cauza cantităţii prea mari de zăpadă care a căzut în ultimul timp.

Intâlnirile Beogradsky-Jedinstvo şi B. A. S. J.-S. K. Jugoslavia, fixate pentru mâine, au fost amânate pentru 27 şi 28 Ianuarie.

Franţa şi Portugalia se pregătesc în vederea matchului din 28 Ianuarie

Primul match internaţional de football al anului se va disputa la 28 Ianuarie, pe stadionul Parc des Princes dela Paris între selecţionatele Franţei şi Portugaliei.

In vederea acestei întâlniri, d. Gaston Barreau, selecţioneurul unic al federaţiei franceze a alcătuit lotul, din care urmează să formeze unsprezecele naţional.

Lotul este următorul: Hiden, Da Lui (portari); Vandooren, Mattler, Jasseron (fundaşi); Bourbotte, Jordan, Diagne, Laune (mijlocaşi); Veinante, Heisserer, Dauzelle, Korànyi, Courtois, Hiltl, Hermant.

Ziarul „L'Auto", examinând acest lot, crede că echipa definitivă nu poate fi decât următoarea:

Hiden—Vandooren, Mattler—Bourbotte, Jordan, Diagne—Veinante, Heisserer, Korànyi, Courtois, Hiltl.

LOTUL PORTUGHEZ

Bineînţeles că şi federaţia portugheză acordă o deosebită atenţiune pregătirei echipei sale, cu atât mai mult cu cât se ştie că echipa Portugaliei fusese „pusă la index" de propria-i federaţie şi ca atare n'a susţinut de un an niciun internaţional. Portughezii ţin cu orice preţ să inaugureze această reluare a activităţii internaţionale printr'o victorie.

Lotul portughez a fost de asemenea desemnat şi el cuprinde pe următorii jucători:

Avezedo, (Martins) portari; Simoes, Pinto fundaşi; Amaro Ferreira, Pereira (Albino) mijlocaş; Cruz, Santo, Gomez, F. Ferreira, Conceicao (Batista) înaintaşi.

Germania ne-a propus orice Duminică din Iunie Din lipsă de date libere, e probabil că matchul va fi amânat pentru toamnă

Cu ocazia conferinţei dela Budapesta d. Liviu Iuga a luat contact cu d. Linnemann, preşedintele federaţiei germane, cu care a discutat posibilităţile organizării matchului Germania-România.

După cum se ştie, Germania ne-a propus la început data de 16 Iunie. Au renunţat însă ulterior la această dată şi ne-au propus oricare Duminecă din luna Iunie. D. Iuga nu a dat încă un răspuns definitiv. Chestiunea urmează să fie studiată, dar dată fiind lipsa noastră de date libere în această lună, e probabil că partida va fi amânată pentru la toamnă.

D. Pelikan e de acord cu un match România-Boemia-Moravia la Bucureşti

F. R. F. A. va propune o dată între 15 Septembrie—15 Octombrie

La conferinţa dela Budapesta, d. Liviu Iuga, a avut ocazia să întâlnească pe d. Pelikan, preşedintele federaţiei Boemo-Moraviei şi a profitat de ocazie să discute posibilităţile organizării unui match România-Boemia-Moravia, la Bucureşti.

D. Pelikan s'a arătat încântat de propunerea noastră, mai ales că ne datorează şi o revanşe. Totul însă sub rezerva aprobării matchului de către organele superioare ale sportului german.

F. R. F. A. va trimite Boemo-Moraviei o scrisoare în care îi va propune oficial o dată pentru acest match, cuprinsă între 15 Septembrie—15 Octombrie.

SPORTURI DE IARNĂ

O zi frumoasă pentru skiul străjeresc

In prezenţa d-lui comandant Teofil Sidorovici s'au disputat ieri la Predeal concursurile străjereşti de ski

Predeal, 20 (prin telefon). — Putem spune că pe drept cuvânt ziua de azi a fost cea mai frumoasă pentru skiul străjeresc.

Infiripat modest anul trecut, cu aripi de gigant a pornit anul acesta la mari realizări, prin organizarea de numeroase concursuri, ce atrag zi de zi concurenţi din ce în ce mai numeroşi, demonstrând că străjeria, această şcoală activă de educare fizică şi sufletească, îşi arată roadele.

Azi, în localitate, în prezenţa d-lui Comandant al Străjei Ţării Teofil Sidorovici, s'au desfăşurat concursurile străjereşti de ski, pregătitoare pentru concursurile naţionale.

Din asistenţa numeroasă, în afară de d. Comandant Teofil Sidorovici, remarcăm pe dd. col. Grigoriu, col. adj. Emil Pălăngeanu, lt. col. Medeleanu, d-na Belizarie, d-ra Viorica Popovici, d. prof. Camil Morţun din partea direcţiunei educaţiei fizice din Straja Ţării şi întreg comandamentul Centrului de Iniţiere Predeal.

Deasemenea a fost prezent şi d. prof. Răpeanu, comandantul Legiunei Prahova.

ŞAPTE STOLURI CU 180 STRAJERI ŞI 84 STRAJERE

La aceste concursuri, cari s'au remarcat printr'o numeroasă participare şi-au dat întâlnire şapte stoluri, reprezentate prin 180 străjeri şi 84 străjere, in total 264 străjeri.

Este număr impresionabil, care lasă să se întrevadă succesul de care se bucură skiul în „armata albă a M. S. Regelui".

REZULTATELE TECHNICE

Coborâre străjeri

Categoria I 7—9 ani

1. *Frăţilă (Predeal).*
2. *Blănguiescu (Predeal).*
3. *Moise (Predeal).*
4. *Bâră (Predeal).*

Combinat coborâre cu slalom străjeri

Categoria II 9—12 ani

1. *Moldoveanu (Azuga).*
2. *Donca (Predeal).*
3. *Ciobotaru (Predeal).*
4. *Cristea (Buşteni).*
5. *Tezaru (Azuga).*

Fond pe cuiburi străjeri

1. *Stolul şcoalei primare No. 1 Predeal.*
2. *Stolul şcoalei primare Buşteni.*
3. *Stolul şcoalei primare Azuga.*
4. *tolul orfelinatului C. F. R. Predeal.*

Stafete străjeri

(echipe de 3 străjeri 14-16 ani)

1. *Echipa B. Buşteni.*
2. *Echipa Predeal.*
3. *Echipa A. Buşteni.*

(echipe de 3 străjeri 16-18 ani)

1. *Echipa Buşteni.*
2. *Echipa A Predeal.*
3. *Echipa B Predeal.*

Coborâre străjere

1. *Frăţilă (Predeal).*
2. *Iacob (Predeal).*
3. *Bâră (Predeal).*

O ORGANIZARE EXCELENTA

Succesul acestui concurs se datoreşte în cea mai largă măsură organizărei technice, care a fost perfect pusă la punct de d. col. Grigoriu preşedintele Clubului Sportiv Predeal, ajutat de toţi comandanţii Centrului de Iniţiere Predeal.

După terminarea concursurilor, s'a împărţit tuturor străjerilor concurenţi un ceai cald, oferindu-se apoi masa de prânz.

IMPARŢIREA PREMIILOR

După consumarea concursurilor, la ora 13, în sala de festivităţi a Centrului de Iniţiere străjerească Predeal, a avut loc solemnitatea împărţirii premiilor.

D. Comandant Teofil Sidorovici, personal, a înmânat acestor aşi în miniatură, premiile, cari în majoritate au constat în echipamente de ski.

La 14.30 solemnitatea a luat sfârşit, când toţi cei prezenţi au părăsit localitatea.

Dragoş Vodă merge cu paşi siguri spre campionatul Ligii de Nord

Cernăuţi, 20 (prin telefon). — **Matchurile de hockey pentru campionatul ligii de Nord programate pentru Joi nu s'au putut desfăşura din cauza timpului nefavorabil, ele fiind amânate pentru aseară.**

Cele două partide s'au disputat aseară în regulă, obţinându-se următoarele rezultate:

DRAGOŞ VODA - C. F. R.
9:0 (1:0, 5:0, 3:0)

Dragoş Vodă a câştigat cum a vrut. Cele nouă puncte au fost înscrise de Panenka (2), Suck (3), Jerecinsky (2), Winner şi Sadowski II.

MUNCITORII - BOROCHOW
4:0 (1:0, 0:0, 3:0)

Invingătorii au fost mult superiori şi au câştigat fără să se întrebuinţeze prea mult. Cele patru puncte au fost obţinute de Lesciuk (2), Feller şi Krzen.

In urma acestor rezultate clasamentul se prezintă astfel:

Dragoş Vodă	2	2	0	0	20:0	4 p.
Jahn	2	2	0	0	5:1	4 p.
Muncitorii	2	1	0	1	4:3	2 p.
C. F. R.	3	0	1	2	2:12	1 p.
Borochow	3	0	1	2	1:16	1 p.

Străjerii bucureşteni la demonstraţia de patinaj din Cişmigiu

Venus joacă Miercuri şi Joi la Cernăuţi

Echipa de hockey a Venusului va susţine două matchuri la Cernăuţi, în zilele de 24 şi 25 Ianuarie.

Formaţia negrilor urmează să întâlnească în ambele zile echipa Dragoş Vodă.

Selecţionaţii echipei pentru Garmish Partenkirchen s'au antrenat intens

Ciocoiu, Covacs şi Tampa sunt în mare formă

Predeal, 20 (Prin telefon). — **Zăpada căzută în cursul zilelor trecute a făcut ca activitatea celor cinci skieuri selecţionaţi în echipa reprezentativă a României pentru Garmisch Partenkirchen, să desfăşoare o intensă activitate pregătitoare.**

La Sinaia, Ciocoiu a făcut câteva coborâri, cari l-au arătat a fi în cea mai bună formă a sa. Urmat de Tampa care s'a antrenat la Predeal şi Covacs la Poiana, formează trio-ul cel mai bine pregătit din echipa noastră.

OFICIALII URMARESC ANTRENAMENTELE

Oficialii F. R. S. prezenţi în centrele noastre de ski observă cu deosebită atenţiune antrenamentele făcute de cei cinci selecţionaţi în echipa noastră naţională, căutând să constate dacă cei selecţionaţi pot răspunde grelei sarcini ce au la Garmisch.

Se pare că după primele antrenamente oficialii noştri sunt complet satisfăcuţi de alegerea făcută, căci ei reprezintă chintesenţa skiului nostru.

IN CANTONAMENT INAINTE DE PLECARE

Se intenţionează ca înainte cu două zile de plecarea skieurilor la Garmisch să se facă un cantonament cu cei cinci aleşi.

Locul nu a fost încă fixat, urmând ca el să fie ales de Comitetul federal chiar la începutul săptămânei ce urmează.

SKIEURII ROMANI VOR AVEA COSTUME UNIFORME

Un vechi desiderat, în legătură cu plecările peste hotare a echipelor româneşti de ski, este costumul uniform.

De data aceasta el va deveni o realitate. D. col. adj. Manolescu, preşedintele F. R. S. a decis şi a ales costumul uniformă cu care vor concura skieurii noştri la Garmisch.

Rezultatele concursului străjeresc de ski şi săniuţe dela Sinaia

SINAIA, 20 (Prin telefon). Pe terenul Popicăria din localitate şi în prezenţa d-lui maior Dimăncescu directorul educaţiei fizice din Straja Ţării, s'au desfăşurat azi concursurile străjereşti de ski, pregătitoare înaintea campionatelor naţionale de ski străjeresc.

Acestor probe de ski li s'au adăugat şi câteva întreceri de săniuţe, cari au recoltat un frumos succes.

Concursurile au fost organizate de d. prof. Ionescu, comandantul stolului Carmen Sylva, inv. Focşeneanu, prof. Nemeş directorul Gimnaziului local.

Cât priveşte partea technică ea a fost pusă la punct de instructorul Ciocoiu, d. Filică Pascu şi d. Calista.

REZULTATELE

Ski

Coborire categ. I 9—10 ani străjeri

1. Ciuntu (C. Sylva)
2. Şandru (Regina Maria)
3. Luvezeanu (Regina Maria)

Cat. II 11—12 ani

1. Blitz (C. Sylva)
2. Vulpe (C. Sylva)
3. Lazăr (C. Sylva)

Categ. III 13—14 ani

1. Strassmann (Gimn. Sinaia)
2. Niculescu (Gimn. Sinaia)
3. Şandru (Regina Maria)

Categoria IV 14—15 ani

1. Dumitrescu.
2. Bălan.
3. Voiculescu, toţi dela Gimnaziul din Sinaia.

Categoria V 16—17 ani

1. Dikman (C. Sylva)
2. Stoianovici (C. Sylva)
3. Smărăndescu (Poiana Ţapului).

ŞTAFETE

1. Echipa B. Ucenicii Uzinele Costinescu.
2. Echipa A. Stolul Carmen Sylva.
3. Echipa B. Stolul Carmen Sylva.

SANIUŢE

Sanie de 1 persoană

1. Găinescu (Gimn. Sinaia)
2. Ioanipu (Gimn. Sinaia)
3. Stârcea (Gimn. Sinaia).

Sanie de 2 persoane

1. Dobuţ (Gimn. Sinaia)
2. Dumitrache (Gimn. Sinaia)
3. Pontea (Gimn. Sinaia).

ŞCOALE PRIMARE

Sanie de 2 persoane

1. Focşeneanu.
2. Stachete.
3. Bucşa.

Sanie de 1 pers[illegible]

1. Strungă.
2. Romanovici.
3. Atanasie Mirce[illegible]

H. C. Iaşi s'a retras din campionatul de hockey al Ligii de Nord

Cernăuţi, 20 (prin telefon). — Liga de Nord a fost înştiinţată azi de către H. C. Iaşi, că echipa din capitala Moldovei s'a retras din campionatul ligii.

In urma acestei defecţiuni, campionul Ligii de Nord va fi campionul oraşului Cernăuţi. (In cazul când H. C. Iaşi nu se retrăgea, el urma să joace finala campionatului Ligii, cu câştigătorul campionatului Cernăuţilor).

Azi se vor disputa concursurile străjereşti de ski ale oraşului Braşov

Azi, la Poiana Braşov, ca şi la Predeal şi Sinaia, se vor disputa concursurile străjereşti de sk ale oraşului Braşov.

Concursurile acestea constituesc un examen înaintea concursurior naţionale de ski, de cari ne apropiem.

MARI PREGATIRI LA LA POIANA

In vederea acestor concursuri s'au desfăşurat în ultimele zile la Poiana mari pregătiri pentru a asigura concursurilor un succes desăvârşit.

In acest scop, toţi comandanţii stolurilor locale au fost concentraţi la Poiana unde depun o asiduă activitate.

Rezultatele celei de a treia zi a campionatelor naţionale de bobsleigh

SINAIA, 20. (Prin Telefon). — Intreruptă din cauza timpului neprielnic, azi au fost reluate la Sinaia campionatele naţionale de bobsleigh.

Zăpada căzută, a făcut ca pârtia să se prezinte în condiţiuni mai bune, nu însă perfectă pentru a permite recoltarea de rezultate bune.

Această constatare este uşor de făcut cercetând rezultatele technice, cari sunt departe de cifrele cari ar indica o performanţă amintitoare a vremurilor bune ale bobului românesc.

CE S'A DISPUTAT AZI

In programul zilei a figurat cupa Sinaia pentru boburi de patru persoane, cursă a) a revenit bobului M.A.N. condus de d. cpt. Pavlowski cu 1 m. 48 s. 1/10. In locul secund s'a clasificat bobul Brigăzii 11 Artilerie condus de d. col. Mihail cu 1 m. 48 s. 5/10.

Desemnarea câştigătorului acestei curse a fost făcută prin balotaj. Repetarea cursei, a dat câştig de cauză căpitanului Pavlowski care a reuşit un timp mai bun.

Au urmat apoi, campionatele militare pentru boburi de patru persoane, în luptă fiind cupa donată de U.F.S.R., trofeu care a revenit bobului condus de d. col. Mihail cu 1 m. 47 s. 9/10.

Ultima probă a zilei a fost pentru cupa U.F.S.R. donată de F.R.B.T. şi care a revenit ing. Alexandru Frim, urmat de cpt. Pavlowski şi col. Mihail.

CONCURSURILE CONTINUA

Dată fiind îndreptarea vremei comitetul F.R.B.T. a hotărît ca mâine (azi N. R.) să se continue disputarea probelor înscrise în programul acestor campionate.

REZULTATELE TECHNICE

Cupa Sinaia, boburi de 4 pers.

1. *M.A.N. conduc, cpt. Pavlovski, 1 m. 48 s. 1*
2. *Brig. 11 Artilerie conduc. col. Mihail 1 m. 48 s. 5*
3. *I.A.R. conduc. ing. Frim, 1 m. 50 s. 5*

CAMPIONATELE MILITARE

Cupa donată de U.F.S.R. pentru boburi de 4 persoane

1. *Col. Mihail (Brig. 11 Art.), 1 m. 47 s. 9*
2. *Căp. Pavlowski (M.A.N.), 1 m. 50 s. 1*
3. *Lt. Budişteanu (Brig. II Fortificaţie).*

Cupa U.F.S.R. donată de F. R. B. T.

1. *Ing. Frim.*
2. *Cpt. Pavlowski.*
3. *Col. Mihail.*

La 24 Ianuarie Apare Almanachul F. R. S.

La 24 Ianuarie Almanachul F. R. S. va apare constituind un eveniment sportiv şi literar totdeodată. Intr'o formă impecabilă, o execuţie cu adevărat artistică, se adaugă la un material inteligent scris de specialişti şi personalităţi ale ţării. Costul almanachului îi va permite să se răspândească în massele sportivilor şi chiar ale acelora din afară de sport, fiindcă prezenţa Almanachului într'o bibliotecă face cinste.

Buletin meteorologic

Oficiul Naţional de Turism, Serviciul Circulaţiei Turistice, comunică următorul Buletin Meteorologic Sportiv, după datele zilei 20 Ianuarie 1940:

PREDEAL. *Grosimea zăpezii 48 cm., ninge liniştit. Temperatura — 10°. Zăpadă prăfuită, favorabilă pentru sky şi ascensiuni. Vizibilitatea 500 m.*

SINAIA (cota 1400). *Grosimea zăpezii 50 cm., timp frumos. Temperatura —10°. Zăpadă prăfuită, favorabilă pentru sky şi ascensiuni. Vizibilitatea 20 km.*

VATRA DORNEI Parcul Staţiunii). — *Grosimea zăpezii 27 cm., viscoleşte. Temperatura —10°. Zăpadă viscolită, favorabilă pentru sky şi ascensiuni. Vizibilitatea 2 km.*

CABANA SUHARD (Vatra Dornei). *Grosimea zăpezii 59 cm., viscoleşte. Temperatura —10° Zăpadă viscolită, favorabilă pentru sky şi ascensiuni. Vizibilitatea 200 m.*

VOLLEY BASKET-BALL

4 matchuri de basket-ball 6 matchuri de volley femenin şi 9 matchuri de volley masculin formează cea de a şaptea etapă a cupelor de iarnă

A şaptea etapă a cupelor de iarnă se va disputa astăzi tot in sala „Inainte". Matchuri multe — programul începe la ora 8.30 şi se termină la ora 21 30 — şi interesante ne fac să pronosticăm o asistenţă foarte numeroasă.

Dealtfel se pare că sala „Inainte" n uva găzdui cupele de iarnă decât încă două etape, căci incepând din zilele de 27 şi 28 Ianuarie când urmează să joace în Capitală G.U.F.-Milano, activitatea activitatea volley-ballistică şi basket-ballistică se va muta în sălile expoziţiei „Muncă şi Voe Bună" dela „Luna Bucureştilor" săli pe care sportivul convirs ce este d. general Victor Dombrowsky, primarul general al Capitalei, le-a oferit F. R. B. V.-ului.

Federaţia a şi început amenajările necesare, şi astfel peste maximum o săptămână basketul şi volley-ballul vor beneficia de o sală care posedă terenul de dimensiunea maximă şi tribune metalice ce pot cuprinde pe puţin 2000—2500 de spectatori.

Având un asemenea „spaţiu vital" este dela sine înţeles că F. R. B. V.-ul poate angaja fără grije matchuri internaţionale, matchuri ce nu pot duce decât la progresul basketului românesc.

Iată acum partidele ce se vor disputa astăzi în sala „Inainte".

VOLLEY-BALL FEMININ

E. F. A. *întâlneşte pe* Radu Vodă *şi cum formaţia armencelor nu şi-a găsit cadenţa, Radu Vodă are cele mai multe şanse de victorie.*

Sportul Studenţesc *va continua să câştige căci* Vergu *oricât de bine ar juca, nu poate emite pretenţii de victorie.*

Bonaparte *se ciocneşte cu A.S.C.J. o ciocnire care nu poate avea decât urmări fatale pentru A.S.C.J. căci „leaderul" nu este deloc dispus să piardă primul loc.*

Aurora *într'o formă minunată întâlneşte pe* Start Club *şi cum Start Club n'a mai apărut de mult în public este dela sine înţeles că auroristele nu pot pierde.*

Caraiman care sperăm că de data aceasta nu va mai produce emoţii. Matchul este programat la 19.30, va distra pe Crai Nou.

Ultimul match feminin se va consuma între Viforul Dacia *şi* Macaby, *şansele fiind de partea galbenelor.*

BASKET-BALL

Şi în această etapă, ca în cea precedentă se vor disputa patru matchuri de basket-ball.

Primul match se va disputa la ora 9 între **Sportul Studenţesc II** şi **E. F. A. II.** Nu ştim încă ce echipă va prezenta secunda garnitură a universitarilor, dar putem totuşi pronostica un atractios, căci juniorii E. F. A-ei sunt foarte talentaţi.

V. S. C. în aceeaşi formă irezistibilă întrece destul de categoric pe **Viforul Dacia** care nu are decât o şansă: să cedeze la un scor onorabil. **Bonaparte** se va război cu **E. F. A.** intr'un match foarte periculos pentru primii, căci Armenii sunt într'o formă minunată.

In privinţa aceasta C. F. R.-ul poate da cele mai bune relaţii.

Cel mai interesant match de basket-ball se va disputa însă între **Sportul Studenţesc** şi **Tirul** deşi la prima impresie s'ar părea că studenţii sunt favoriţi de departe, deoarece Tirul este o echipă de categoria III-a.

Nu trebue să se uite însă că oamenii dela Cezar Pascu şi Dumitriu s'au pregătit cu foarte multă atenţiune fiind decişi să lupte până la ultima picătură de energie pentru a obţine un rezultat onorabil.

Deaceia credem noi că echipa campioană naţională nu are o misiune tocmai uşoară tehnica Tirului întrebuinţând la maximum pe cea a alb-negrilor.

Putem deci conta un match foarte spectaculos şi în mod normal, victoria Sportului Studenţesc.

VOLLEY-BALL MASCULIN

La volley-ball masculin, în cadrul cupei D. Ionescu, **Monitorul Oficial** va obţine o victorie uşoară în dauna **Cometei.**

E cunoscuta valoarea ambelor echipe cari deşi sunt tinere, totuşi au constituit revelaţia cupelor de iarnă, astfel că se înţelege dela sine că ni se anunţă un spectacol foarte atrăgător.

Viitorul care a cedat atât de lamentabil etapa trecută, are ocazia să se reabiliteze ciupind un set **V. S. C.-ului.** Rămâne acum de văzut dacă vor reuşi.

Radu-Vodă dacă nu va forfaita este favorit în faţa **Caraimanului,** după cum **Aurora O. C. B.** se va distra cum nu se poate mai bine pe spinarea lui **Crai Nou.**

Cărămidarii de jos vor căuta să obţină un rezultat onorabil în **Compania Macabey-lor,** iar **Pebe** se va grăbi să cedeze **Viforului Dacia,** căci orice echipă ar alinia, „galbenii" le sunt superiori.

Iată acum programul detailat al jocurilor de astăzi.

Ora 8.30: Cometa - M. Oficial volley băeţi, arb. Sunneyan H. asistenţi D. Cârlig şi Epuran Gh.

Ora 9: Sportul Studenţesc II - E. F. A. II, basket-ball arb. A. Andronache, asistenţi Epuran Gh. şi Grigorescu O.

Ora 10: E. F. A. - Radu Vodă volley feminin arb. Bădescu A, asistenţi Andrei Ioan şi Andronescu V.

Ora 10.30: Sportul Studenţesc - Vergu volley feminin arb. D. Marinescu, asistenţi Abazian H şi Maruţi Bobeş.

Ora 11: V. S. C. - Viforul Dacia basket-ball arb. Gr. Arachian, asistenţi Lascarov. Moldovan şi Dem. Cărâc.

Ora 12: Venus - Tirul volley-ball arb. F. Covaci, asistenţi Georgescu M. şi Popescu C.

Ora 12.30: V. S. C. - Viitorul volley băeţi arb. Cezar Iosef, asistenţi Gadidov O. şi N. Kestanian.

Ora 14.30: Bonaparte - E. F. A. volley băeţi arb. A. Andronache, asistenţi Ionescu M. şi Anton Manole.

Ora 15: Viforul Dacia - Macaby volley fete arb. Arachian, asistenţi Corina Hociung şi Annie Agapie.

Ora 15.30: Bonaparte - E. F. A. basket-ball arb. A. Udenio, asistenţi Popescu A.

Ora 16.30: Bonaparte - A. S. C. J. volley fete arb. R. Florian, asistenţa Abazian H. Dem. Cărâc.

Ora 17: Sportul Studenţesc - Tirul basket arb. Theo Augustide, asistenţi Lascarov Moldovan şi Anton Manole.

Ora 18: Start Club - Aurora volley fete arb. Riegler, asistenţi Platon Gh. şi Popescu Fl.

Ora 18.30: Sportul Studenţesc-Vergu volley băeţi arb. Georgeade, asistenţi Enescu şi Zamfirescu Ion.

Ora 19.30: Caraiman - Crai Nou volley fete arb. Gh. Papinian, asistenţi Verhoeven şi Mlosevici.

Ora 20: Crai Nou - Aurora volley băeţi arb. Ciocomatto F., asistenţi Humis C. şi Papinian V.

Ora 20.30: Caraiman - Radu Vodă volley băeţi arb. Bădescu A., asistenţi Platon şi Bejenaino.

Ora 21: Cărămidari - Macaby volley băeţi arb. Bucur C., asistenţi Popescu Fl. şi Popescu C.

Ora 21.30: Viforul Dacia - Pebe volley băeţi arb. Papinian Gh., asistenţi Georgescu N. şi Andronescu.

S'au ridicat toate suspendările

Faţă de raportul comisiei de selecţie şi de cele constatate de mine personal la antrenamentele la care a asistat, d. preşed. Petre Angelescu a dat un comunicat în care mulţumeşte jucătoarelor şi jucătorilor din loturile de selecţionabili — în vederea jocurilor internaţionale—, pentru zelul depus în vederea unei cât mai frumoase comportări.

Ţinând seama de cele de mai sus, d-sa a ridicat suspendările dictate, toate începând dela 21 Ianuarie a. c. In acelaş comunicat d-sa mulţumeşte d-lui Stanislaw Baran — antrenorul Federal — pentru conştinciozitatea şi priceperea arătată cu ocazia acestor pregătiri.

Un turneu şcolar la Ploeşti

Este probabil să se organizeze un turneu al echipelor de basket şi volley-ball ale liceului Gheorghe Lazăr, la Ploeşti.

Se vor juca două matchuri de volley-ball şi un match de demonstraţie între echipele străjerilor bucureşteni.

Campionatul de basket-ball al Atenei

Ultima etapă disputată a campionatului de basketball al Atenei, a fost caracterizată prin două matchuri extrem de interesante.

Dealtfel, rezultatele care le dăm mai jos spun destul:

Piraikos-No Lst 28-27.

Panionias-Panelinios 44-42.

Sportind-Neos Virouos 42-30.

Pampustion - Olimpiatos 29-24.

Prin ochiuri de plasă

• Se aduce la cunoştinţa membrilor din comitetul federal că sunt rugaţi să participe la şedinţa comitetului de Luni 22 Ianuarie a. c., deoarece pe ordinea de zi sunt chestiuni de mare interes pentru viitor.

Trataţi blenoragia...

dela început: veţi evita astfel ca ea să nu devină cronică şi să nu se eternizeze. Blenoragia este o maladie contagioasă produsă de un microb: gonococul lui Neisser asemănător oarecum cu nişte boabe de fasole reunite câte două la o mică distanţă prin faţa lor concavă. Acest microb se găseşte în celulele mucoase şi în puroiu: el poate chiar să circule în sânge şi să contamineze organele vecine cauzând orchită, metrită, salpingită. Doui excelenţi practicieni, Dl. Dr. Henry Labome şi Dl. Dr. Maldès, în memoriile lor au stabilit precis marea valoare terapeutică a produsului Pagéol, remediu modern şi specific al blenoragiei care scurtează repede durata scurgerei şi în acelaşi timp îi modifică natura.

(ss) Dr. Renouard

La farmacii şi droguerii

CICLISM

Roţi şi pedale

Toţi membrii clubului A. S. P. I. M. sunt rugaţi a fi prezenţi în ziua de 24 Ianuarie a. c., ora 9 a. m., pentru inaugurarea noului sediu şi formarea noului comitet al anului în curs, la sediul său din str. Apele Minerale 75.

Gimnastică

Pentru societăţile de gimnastică

Federaţia de gimnastică, Bulev. Carol I Nr. 13 (Palatul Universităţii, intrarea A), tivează în acest sport să cotivează în acest sport, să comunice Federaţiei adresa lor exactă, pentru a li se face comunicări importante în legătură cu organizarea şi activitatea lor de viitor.

Citiţi şi răspândiţi Universul-Sport

Ping-Pong

Azi se dispută concursul grupării Aurora

Azi în sala Aurora în organizarea grupării gazde se dispută un interesant concurs dotat cu numeroase premii.

In program: cat. I şi II, simplu domni şi dublu domni pe echipe. Fiind primul concurs organizat de Aurora în acest sezon se speră ca el să obţină un frumos succes.

Vor lua parte cele mai bune „rachete" bucureştene printre cari cităm: Nicu Naumescu, campion naţional, Mircea Schapira, Victor Vladone, Hagivasiliu, Jack Herşcovici, Wieder etc.

Proba de dublu domni pe echipe va constitui „clou"-ul concursului.

Nu cunoaştem echipele dar întâlnirea lor va pricinui regaluri sportive.

Concursul se dispută în sala Aurora str. Mircea Vodă 24 (tramvai 25, 7 maşina 32) cu începere dela ora 9 dim.

PAGINA HIPISMULUI

AZI LA BANEASA TRAP

O reuniune cu program variat

Concurenţi numeroşi. Alergările se vor desfăşura de dimineaţă

Astăzi de dimineaţă, pe hipodromul Băneasa-Trap se va desfăşura o reuniune interesantă, prin felul cum sunt alcătuite cele şapte alergări ale zilei. Găsim un program variat, cu întreceri de tot felul. Vor alerga şi doi câştigători de Derby: Hannibal II, care şi-a însuşit această probă la Viena şi Pandur, care a triumfat în Derbyul Român de trap de anul trecut. Printre concurenţi mai este şi Amilkar, câştigătorul premiului Regal şi unul din cei mai buni cai de iuţeală dela noi.

Reuniunea nu va suferi nici după urma numărului de concurenţi. Vor fugi 58 de concurenţi în şapte alergări, deci o medie de peste 8 cai într'o probă.

Intrecerea principală a zilei este premiul Astorga, iar cursa care se anunţă cea mai deschisă este premiul Aman.

Cine va câştiga?

PREMIUL ARPINO

Paj Axtell şi Bandit II, caii lotului care se acodomează mai bine cu distanţa lungă a probei, trebue să dea învingătorul. Ei sunt greu de separat, prezentându-se cu şanse sensibil egale. Noi mergem cu Bandit II, care a arătat la ultima lui ieşire o condiţie destul de înaintată.

Indicăm: Bandit II, Paj Axtell.

PREMIUL AMAN

O alergare grea, în care cele două reprezentante ale grajdului Franc, Ieroşca II şi Benito H. P. sunt principali competitori.

Cei doi suri nu au mai apărut de mult în public, de aceea nu ştim nimic despre forma lor. Vom prefera pe Dolly Worty, care are o şansă mai bună decât colega ei de grajd.

Indicăm: Gr. Franc, Ieroşca II, Benito H. P.

PREMIUL ARGHITA

Bănuţa, dacă va scăpa de galopuri, nu va trebui să piardă. Ulm şi Zanoza credem că vor ocupa locurile următoare. O surpriză din partea Puşei nu ne-ar mira, pentrucă doar incorectitudinea ei ne face să o neglijăm.

Indicăm: BANUŢA, Ulm, Zanoza.

PREMIUL ASTORGA

Cei doi reprezentanţi ai grajdului Sterea, Hannibal II şi Amilkar, sunt cei mai indicaţi să recolteze victoria. Pentru locul următor îl alegem pe Coconaş, care se împacă de minune cu plecările din fruntea plutonului.

Indicăm: GR. STEREA, Coconaş.

PREMIUL AZUGA

Sultan II, Brenn şi Jack, sunt caii între care ar trebui căutat câştigătorul. Favoritul nostru este Brenu, deşi la ultima lui ieşire nu a arătat nimic deosebit.

Indicăm: BRENN, Sultan II.

PREMIUL ALBEŞTI

Alergarea patentelor mediocrităţi. Iarba, oricât ar fi de incorectă, rămâne calul cursei Năluca şi Muscudiţa sunt cele mai indrituite să ocupe locurile următoare.

Indicăm: Iarba, Năluca, Musculiţa.

PREMIUL ARION

Pandur nu trebue să scape această alergare. Pentru plase, se prezintă cu şanse, Katy Caid şi Brebenea.

Indicăm: PANDUR, Katy Caid, Brebenea.

Concurenţi declaraţi oficial

Premiul ARPINO
Performanţă — 13.000 lei

Prinţ Worthy	2100	Crotenco
Dudu Gordon	2140	Gaidaev
Paj Axtell	2180	Corol
Eol	2200	Dobrescu
Bandit II	2200	Pavlic

Premiul AMAN
Condiţie — 13.000 lei

Cavaler	1700	Gram
Benito H. P.	1720	Fischer
Livada	1720	Toderaş
Ieroşca II	1740	Szabo
Lugoj	1740	Tassopol
Dolly Worthy	1760	Crotenco
Voinţa	1780	Gaidaev
Sonia Worthy	1780	Catană

Premiul ARGHITA
Condiţie (1/1) — 13.000 lei

Vampa	2080	Botezatu
Victoria	2100	Catană
Uraca	2120	Zabelin
Dreapta	2120	Raymer
Ciuleandra	2140	Podoleacov
Fusta II	2140	Ghinea
Zanoza	2140	Thal
Ulm	2160	Pavlic
Puşa	2200	Borisiac
Bănuţa	2200	T. Marcu

Premiul ASTORGA
Handicap — 15.000 lei

Coconaş	1720	Dobrescu
Zvon	1720	Fischer
Peter Worthy	1720	Tassopol
Sorvaneţ	1740	Borisiac
Catinca	1740	Ghinea
Hanibal II	1800	Szabo
Amilkar	1820	Gaidaev

Premiul AZUGA
Handicap — 13.000 lei

Crăiasa	2100	Dobrescu
Zgomot	2160	Gram
Tais	2160	Voronin
Jack	2160	Fischer
Brenn	2180	Pavlic
Sultan II	2180	Gaidaev

Premiul ALBEŞTI
Handicap — 13.000 lei

Comtesse W.	1700	Corol
Ikar	1700	Borisiac
Voevod	1720	Raymer
Peggy Worthy	1720	Crotenco
Lin	1740	Szabo
Păduret	1740	A. Bota
Năluca	740	Tassopol
Uria	760	Zabelin
Luminiţa	760	Gaidaev
Turla	780	Ghinea
Musculiţa	780	Teofil
Speranţa	780	Iurca
Iarba	1780	Lucan

Premiul ARION
Condiţie (1/10) — 18.000 lei

Sultana	2120	Zabelin
Spic	2120	Ghinea
Bruma II	2140	Lucan
Kamaa	2140	Fischer
Vuet	2140	Tassopol
Katy Caid	2180	Corol
Nation	2180	Szabo
Brebenea	2180	Gaidaev
Pandur	2200	Dobrescu

Azi la Băneasa Trap

● **REUNIUNEA de azi va începe la ora 9.45 precis.**

● *EVENTUL va funcţiona în următoarele alergări: întâia cu a doua (premiile Arpino şi Aman); a treia cu a patra (premiile Arghita şi Astoria); a patra cu a cincia (premiile Astoria şi Azuga); a cincia cu a şasea (premiile Azuga, Albeşti).*

● **JOCUL AUSTRIAC va începe cu alergarea a doua, premiul Aman, având drept mizâ iniţială de 61.806 lei. Suma relativ mare cu care va începe, va exercita o mare atracţie asupra pariorilor, aşa ca jocul probabil că va atinge 75.000 lei.**

● FIIND conduşi de băieţi de grajd următorii concurenţi vor beneficia de un avans de 20 metri.

In premiul Aman, Livada va pleca dela 1720 m. în loc de 1740 m.; iar Sonia Worthy dela 1780 m. în loc de 1800.

In premiul Arghita, Vampa va pleca dela 2080 m. în loc de 2100 m., iar Victoria dela 2100 m. în loc de 2120 m.

● *TURLA* nu contează la pariul mutual, în premiul Albeşti.

Adunarea generală

a asociaţiei proprietarilor şi crescătorilor de pur sângi

Miercuri, 24 Ianuarie la ora 11 a. m., va avea loc la Grand Hotel, adunarea generală ordinară a asociaţiei proprietarilor şi crescătorilor de pur sângi.

Ordinea de zi este următoarea:

1. Cuvântarea d-lui preşedinte al comitetului.
2. Darea de seamă.
3. Descărcarea comitetului de gestiunea sa.
4. Admiterea de noui membri.
5. Alegerea noului comitet.
6. Diverse chestiuni şi propuneri.

Au fost invitaţi delegaţii Ministerului Apărării Naţionale, Ministerului Agriculturei, Jockey Clubului şi societăţei hipice române de trap.

Sunt rugaţi să ia parte toţi membrii asociaţiei, precum şi toţi aceia cari se interesează de activitatea ei.

Băneasa Trap; Ziua VI-a, Miercuri 24 Ianuarie

– PROGRAM DEFINITIV –

Premiul ARMENIŞ
Condiţie (1/2) — 15.000 lei

1700 Princesse Axtell
1720 Primăvara
1720 Primăvara, Tătăran, Cavaler, Jack
1800 Zenit, Aluniş
1860 Vuet
1900 Giuditta
1940 Ieroşca II

Premiul AGIGEA
Condiţie — 15.000 lei

2140 Ieroşca II, Livada, Lugoj
2160 Coconaş, Viziru, Zvon, Busuioc
2180 Cupidon, Catinca, Ciclop
2200 Bruma II
2220 Brebenea
2240 Ducesa

Premiul APAHIDA
Record — 13.000 lei

1700 Eol, Ulis
1720 Durdulia, Peter Gordon
1740 Eggy, Sorvaneţ, Voinţa, Peter Worthy, Zenit, Aluniş
1760 Handicap, Sonia Worthy, Kamaa
1780 Giuditta, Vuet, Hercegnö, Rota

Premiul ALMAŞ
Handicap — 13.000 lei

2100 Bănuţa, Furor
2120 Cina, Crăiasa, Elişor
2140 Cavaler, Columbus
2160 Puica
2180 Paj Axtell
2200 Călin, Jack

Premiul PRINCIPATELE UNITE
Handicap — 18.000 lei

1700 Catinca, Kamaa
1720 Giuditta, Hercegnö
1740 Champion, Theodora, Ben Hur, Blondella, Ducesa, Rota
1760 Prokator
1780 Hanibal II, Citronat Gordon
1800 Antrag
1820 Amilkar, Gondolat II

Premiul ADBELL TODDINGTON

2120 Bruma II, Spic, Catinca
2140 Talaz, Ben Hur, Katy Caid, Havana
2160 Blondella, Nation, Pandur

Premiul ALMANSOR
Handicap — 13.000 lei

1700 Zgomot
1720 Jeleş II, Sonora, Eol, Sultana, Peter Gordon, Lugoj, Don
1740 Betiv, Sultan II, Mohor, Elena
1760 Coconaş, Dolly Worthy, Voinţa, Geisha, Pinkerton
1780 Sorvaneţ, Handicap

PRONOSTICURILE PRESEI

ZIARELE	Premiul Arpino	Premiul Aman	Premiul Arghita	Premiul Astorga	Premiul Azuga	Premiul Albeşti	Premiul Arion
Universul-Sport	Bandit II Paj Axtell	Gr. Franc Ieroşca II	Bănuţa Năluca	Gr. Sterea Coconaş	Brenn Sultan II	Iarba Musculiţa	Pandur Katy Caid
Gazeta Sport.	Gr. Franc Eol	Gr. Franc Voinţa	Puşa Ulm	Gr. Sterea Catinca	Brenn Jack	Năluca Luminiţa	Pandur Brebenea
Universul	Paj Axtell Bandit II	Ieroşca II Benito H. P.	Ulm Puşa	Gr. Sterea Catinca	Jack Brenn	Năluca Lin	Pandur Brebenea
Curentul	Prinţ Worthy Bandit II	Gr. Franc Lugoj	Bănuţa Puşa	Sorvaneţ Amilkar	Sultan II Jack	Musculiţa Năluca	Pandur Nation
România							
Timpul	Eol Bandit II	Voinţa Lugoj	Zanoza Ulm	Gr. Sterea Catinca	Brenn Sultan II	Năluca Iarba	Nation Pandur
Ordinea	Bandit II Dudu Gordon	Sonia Worthy Voinţa	Ulm Puşa	Amilkar Zvon	Brenn Sultan II	Musculiţa Iarba	Brebenea Pandur
Seara	Paj Axtell Bandit II	Dolly Worthy Lugoj	Ulm Zanoza	Gr. Sterea Catinca	Brenn Jock	Năluca Iarba	Pandur Brebenea
Semnalul	Eol Bandit II	Voinţa Lugoj	Zanoza Ulm	Catinca Zvon	Brenn Tais	Iarba Speranţa	Nation Katy Caid
Evenimentul	Paj Axtell Bandit II	Voinţa Sonia Worthy	Zanoza Puşa	Gr. Sterea Sorvaneţ	Jock Brenn	Lin Iarba	Nation Fandur
Cei mai indicaţi	**Gr. Franc 6 Eol 2 Bandit II 1**	**Gr. Franc 5 Voinţa 3 Ieroşca II 1**	**Zanoza 3 Ulm 3 Bănuţa 2 Puşa 1**	**Gr. Sterea 7 Catinca 1 Sorvaneţ 1**	**Brenn 6 Jack 2 Sultan II 1**	**Năluca 4 Iarba 2 Musculiţa 2 Lin 1**	**Pandur 5 Nation 3 Brebenea 1**

Pagina Boxului

Pugiliștii români să înțeleagă

și să nu îngreueze, prin provocări, misiunea compatrioților aflați dincolo de granițe

Patriciu Milcoveaau să-și mai tempereze zelul

Din când în când, pe îndepărtatele meleaguri unde sunt chemat la datorie, se mai rătăcește și câte un ziar. Când acest rar eveniment se produce este normal ca exemplarul să treacă din mână în mână și să fie citit din prima și până la ultima coloană.

Intr'unul din aceste ziare cu mare putere de pătrundere, am găsit înserate, la rubrica sport, câteva rânduri cari mi-au adus la cunoștință intenția lui Patriciu Milcoveanu de a provoca pe Milică Teodorescu pentru titlul național la categoria mijlocie, pe care ultimul îl deține și îl arborează cu deosebită cinste în America, unde și-a stabilit temporar reședința.

Această intenție de a provoca ar fi trecut ca un simplu și obișnuit act divers dacă ea nu s'ar petrece la o epocă și în împrejurări ce nu se întâlnesc decât odată în viața unui om.

Milică Teodorescu este în America de Nord unde în ultimul timp a reușit câteva victorii cari dau un colorit deosebit faimei boxului românesc. Peste ocean, compatriotul nostru luptă din răsputeri pentru o cât mai categorică afirmare și năzuințele lui tind către titlul mondial al categoriei respective. Intrat pe mâinile unor îndrumători pricepuți și bucurându-se de simpatiile câtorva reputați promotori americani, campionul României continuă să lucreze cu perseverența caracteristică lui spre a-și atinge scopul și spre a orna blazonul sportului românesc cu un ttilu suprem.

In conjunctura în care se află, Milică Teodorescu nu poate părăsi America spre a veni în țară în vederea unui match care să-i permită să dețină și mai departe un titlu câștigat cu mânușile în mâini. In situații asemănătoare, când provocarea este omologată de forul respectiv, campionul pierde titlul la masa verde și o competițiune se deschide spre a da la iveală pe succesor.

Oare, deposedarea lui Milică Teodorescu de titlul național a stârnit ambiția de provocare a lui Patriciu Milcoveanu ? Sau faptul că profesionistul slătinean deține o decizie la puncte asupra campionului național la categoria mijlocie ?

Dacă primul argument stă la baza provocării, nu vom ezita să calificăm pe Patriciu Milcoveanu drept mai puțin sportiv decât îl credeam. Iar în cazul când victoria cu care este ornat palmaresul său, l-a împins la ideia de a provoca, ne vedem siliți să constatăm că slătineanul nu este nici modest, nici cavaler.

Facem aprecierile de mai sus pentru motivul că revedem defilând în fața ochilor filmul matchului care i-a adus lui Milcoveanu o victorie asupra lui Teodorescu. Acesta din urmă câștigase cu autoritate, deși nu utilizase boxul incorect al adversarului. Juriul, miop ca în multe alte cazuri, și pe deasupra și de rea credință, a acordat decizia lui Milcoveanu, cu 2 voturi contra 1. Mai este de notat că, pe buletinul favorabil lui Milică Teodorescu, acesta avea în avantaj, mai multe puncte decât dăduseră ceilalți doi judecători împreună lui Patriciu Milcoveanu.

Deși profund nedreptățit, Milică Teodorescu nu a schițat niciun singur gest de protest, a strâns mâna „învingătorului" său și a coborît treptele cu mâhnirea în suflet.

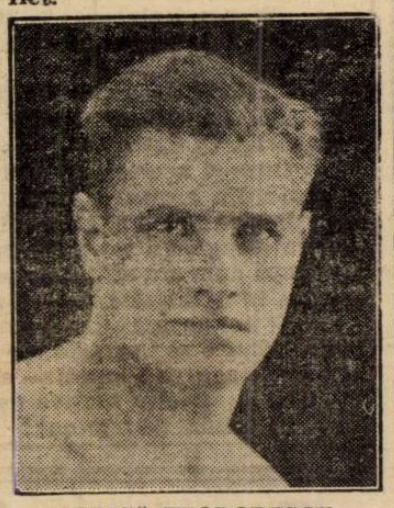

MILICĂ TEODORESCU

Astăzi, după câțiva ani, Patriciu Milcoveanu nu înțelege să fie la înălțimea sportivității adversarului său și îl provoacă știind că Teodorescu se găsește în imposibilitate să răspundă și să se deplaseze spre a-și apăra titlul.

Este oare Milcoveanu animat de dorința de a reapare în public sau vrea, pur și simplu, să se afle în treabă.

Dacă intenția reluării activității publice este cea care îndeamnă pe profesionistul slătinean să facă să se vorbească de el, îi recomandăm un alt adversar: pe Constantin Cionoiu, campionul României la categoria semi-mijlocie care deține titlul în urma unei victorii asupra lui Milcoveanu. Dece nu ar încerca mai bine boxeurul slătinean să șteargă rușinea unei înfrângeri, decât să umble după adversari cari nu-i pot răspunde provocărilor ?

Ce zici Patriciu Milcoveanu de această propunere atât de ușor rezolvabilă ?

Jenny Dumitrescu

Sub niciun motiv

F. R. Box nu va permite turneul boxeurilor în India

Aseară, F. R. Box ne-a trimis spre publicare următorul comunicat :

In legătură cu știrile apărute în ultimul timp în presă, relative la un turneu al boxeurilor români în India, F. R. Box face cunoscut că nu are vre-o cunoștință directă asupra unei asemenea întreprinderi.

In orice caz, nu va îngădui sub nici un motiv vreunui boxeur român a face această deplasare fără cuvenita sa autorizare, iar acei care se vor face vinovați de nerespectarea acestei dispoziții vor fi imediat excluși din federație.

Dispută în jurul boxului

Organizarea campionatelor mondiale de box este revendicată de Italia, Irlanda și Ungaria

Italia are cele mai multe șanse de a obține voturile Federației internaționale

Campionatele mondiale de box amator urmau să se desfășoare anul acesta în cadrul competițiunilor olimpice dela Helsinki. Dar finlandezii sunt în război și numai de jocuri olimpice nu le arde.

Deci, ca și în 1916, întâlnirile pentru titlurile mondiale de amatori sunt expuse anulării. Unele dintre statele europene și transoceanice depun serioase eforturi spre a asigura continuitatea disputelor mondiale. Se depun serioase străduințe pentru perpetuarea manifestărilor la baza cărora stau principiile de regenerare a rasei umane și antagonismul nu este de neglijat.

In domeniul boxului, Italia, Irlanda și Ungaria revendică dreptul de a organiza campionatele mondiale. Nu încape îndoială că, până în cele din urmă, Italia va fi cea care va dobândi câștig de cauză. Situația peninsularilor este excepțională — cel puțin deocamdată — și de aceia este normal să-i considerăm privilegiați. De altfel, italienii au fost cei cari au propus F.I.B.A.-ei o schimbare a situației, luându-și obligația de a organiza aceste campionate.

Cum dreptul celui dintâi înscris primează, este foarte probabil că Italia va dobândi câștig de cauză.

Breack... stop... out...

● *La 22 Ianuarie, la Amsterdam, campionul olandez Dekkers va fi opus italianului Cirlo Locatelli, fost campion al Europei.*

● *Fostul campion amator la categoria muscă, Mouchon a devenit profesionist înscriindu-se în team-ul condus de managerul Marcel Haray.*

● *La Terni s'a desfășurat o reuniune pugilistică al cărui cap de afiș a fost deținut de întâlnirea dintre Kid Romeo și Farfanelli, în joc fiind titlul de campion al Italiei la categoria ușoară, deținut de cel din urmă. Matchul terminându-se printr'un verdict de egalitate, Farfanelli și-a conservat titlul.*

● Se reamintește asociațiilor care prezintă concurenți în campionatele regionale, următoarele:

1) Campionatele au loc în zilele de 23, 24, 27, 28 și 30 Ianuarie.

2) Vizita medicală obligatorie pentru toți participanții și cântarul provizoriu, se face la sediul regiunei, str. Gogu Cantacuzino 33, Duminică 21 Ianuarie între orele 8—12 dimineața și Luni 22 Ianuarie între orele 18—21 seara.

3) Cântarul oficial are loc Marți 23 Ianuarie între orele 8—12 dimineața, la sediul regiunei. După terminarea cântarului oficial se va proceda la tragerea la sorți și fixarea programului primei eliminatorii.

4) Asociațiile vor îngriji ca toți participanții lor să se prezinte în zilele de campionat într'o cât mai îngrijită stare higienică și echipare regulamentară.

Fiecare concurent este obligat a avea prosop curat și burete.

Ingrijitorii se vor prezenta în ținuta albă.

5) Toți concurenții sunt obligați, în zilele când trag, să fie prezenți la începutul reuniunei, pentru a face salutul sportiv către M. S. Regele.

Actualul campion la „semi-grea" Petre Pop e în mare formă

Revelația campionatelor de anul trecut a constituit-o constănțeanul Petre Pop care a reușit să-și adjudece titlul la semi-grea. Până acum câtva timp nu s'a mai auzit nimic despre el. Recent, excelentul nostru amator, care momentan se află la Petroșani unde are conducerea secției de box a grupării „Jiul" a început să dea semne de viață.

In vederea campionatelor se antrenează intens și speră să-și mențină titlul la care ține atât de mult. Actualmente are greutatea de 96 kg. și face impresia că e departe de adevărata greutate. Cu el participă la campionatele regionale și elevii săi Pârvu și Drăghici.

Cine vor ieși învingători?.. Elevii sau profesorul ?

Campionatele ne-o vor spune.

O mare gală de box la Brăila

Pe program, în match vedetă profesionistul Sandu Petrescu va întâlni pe Costel Dumitrescu

La Brăila va avea loc la data de 2 Februarie o mare reuniune de box în sala *„Pasalaqua"* organizată de „Boxing Club" Brăila și o echipă a grupării „Universal"

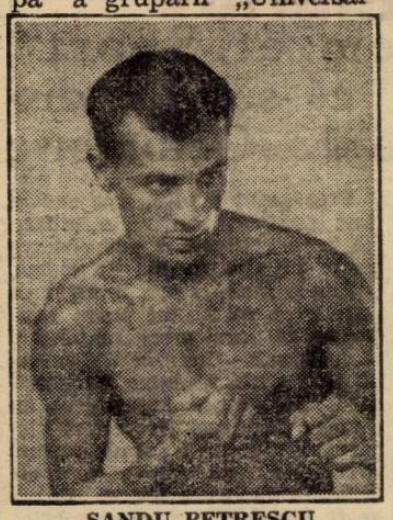

SANDU PETRESCU

din București. Matchul vedetă îl va constitui întâlnirea dintre profesioniștii Sandu Petrescu și Costel Dumitrescu, iar în semi-vedetă se vor întâlni profesionistul gălățean Constantin Gură Mare contra excelentului amator Mișu Petrescu. Pe program figurează deasemeni amatori de certă valoare ca: Puiu Obăgilă, Gigi Tătărescu, Petre Melinescu, etc. De menționat faptul că profesionistul Sandu Petrescu care s'a stabilit la Brăila, are conducerea asociației „Boxing Club" Brăila — făcându-și cu această ocație reintrarea absență îndelungată.

PROGRAMUL COMPLET AL REUNIUNEI

Iulian Cetățean (U.)—Ungaru Petre (B.C.).

Petre Melinescu (U.)—Puiu Obăgilă (U.).

Gigi Tătărescu (V.)—Nisi Adrianopol (B.C.).

Dorin Gheorghiu (V.)—Dionise Vasile (B.C.).

MATCH MIXT

Constantin Gură Mare—Mișu Petrescu 5 reprize a 2 minute.

MATCH VEDETA PROFESIONIST

Sandu Petrescu — Costel Dumitrescu 10 reprize a 3 minute.

Zi calmă în campionatul englez

S'au disputat doar 21 de matchuri, în care s'au marcat 83 de goaluri și la care au asistat 60.000 spectatori

Iată rezultatele ultimei etape din campionatul englez:

GRUPA DE SUD A

Arsenal-Millwall 4—1; Tottenham—Charlton 5—1;Clapton Orient — Norwich City 1—1; Sotuhend — Crystal Palace 3—1; atford — West Ham 3—1.

GRUPA DE SUD A

Brentford — Aldershot 4—3; Fulham — Southampton 4—1; Chelsea — Portsmouth 2—1; Queen's Park — Bascombe 2—1; Reading — Brighton and Hove 1—0.

GRUPA DE CENTRU

Birmingham — Leicester City 3—3; Luton Town — Northampton 6—2; Coventy — Wallsall 2—0; Wolverhampton —West Bromwich 2—0.

GRUPA DE CENTRU-EST

Rotherham — Sheffield Weduesday 1—0; Mansfield — Notts Country 6—4.

GRUPA DE SUD-WEST

Torquay — Bristol City 3—1; Cardiff Citty — Newport 1—0; Plymouth — Bristol
dăm mai sus a fost cea mai
—Swansea 4—1.

GRUPA DE NORD-WEST

Bolton Wanderers—Oldham 3—0.

Etapa ale cărei rezultate le dăm mai sus a fost cea mai puțin animată din cele 15 etape de campionat din câte s'au desfășurat până acum.

Doar cinci din cei 19 învingători ai zilei au reușit această performanță pe teren străin.

Cel mai merituos e Tottenham penultimul clasat în seria de Sud. care a reușit să surclaseze cu 5-1 pe Charlton Athletic al treilea clasat deși acest din urmă juca „acasă".

Marele învingător al zilei e însă Queen.s Park Rangers care învingând cu 2-1 pe Boscombe a reușit a noua victorie consecutivă. Totuși Queen's Park nu conduce în clasament decât cu două puncte asupra celui de al doilea clasat Boscombe.

Wolverhamston Wanderers leaderul serizi de centru are și el la activ o serie de 7 victorii consecutive.

Echipa rege a acestui campionat rămâne totuși Arsenal. Niciodată învins în acest campionat, cu un singur match nul. Arsenal conduce cu 8 puncte în clasament și numai are nevoie decât de un punct pentru a-și asigura definitiv supremația. Un punct doar, pentru câștigarea căruia are la dispoziție încă 4 matchuri.

Echipa sa va fi însă serios slăbită pentrucă Kirchen, Drake, Crayston, Marks, Sidey și Scott au intrat în R. A. F. ca instructori de educație fizică iar Nelson a plecat la unitatea sa din Franța. In matchul de adio Crayston a marcat odată iar Kirchen de două ori.

D. Iuga se desminte...

Matchurile echipelor naționale secunde vor fi încadrate și ele în Cupa Bazinului Dunărean

Matchul România-Jugoslavia dela 31 Martie va conta în această competiție

Tot dela d. Liviu Iuga am obținut preciziuni și în legătură cu cupa Bazinului Dunărean. Propriu zis această competiție n'a fost botezată încă: inițiatorii ei sunt în căutarea unui nume care să „meargă" în toate cele trei graiuri ale țărilor participante.

D. Iuga a lucrat încă la Budapesta la regulamentul cupei, care a rămas să fie desăvârșit de specialiștii federației maghiare.

Când regulamentul va fi terminat ne va fi trimis și nouă și Iugoslavilor pentru a face eventuale obiecțiuni și abia după aceea regulamentul va căpăta forma definitivă.

Ultimele amănunte ale competiției vor fi puse la punct cu ocazia conferinței care va reuni pe reprezentanții participanților la Timișoara.

ROMANIA-JUGOSLAVIA LA 31 MARTIE LA BUCUREȘTI PENTRU CUPA BAZINULUI DUNAREAN

Delegatul federației jugoslave, d. Kika Popovici e acceptat ca matchul ce se dispută la 31 Martie la București între noi și Jugoslavia să conteze în Cupa Bazinului Dunărean.

S'a decis de asemenea ca matchul dela Belgrad care se va disputa la 6 Septembrie să conteze și în Cupa Carol.

COMPETIȚII ȘI PENTRU ECHIPELE NAȚIONALE SECUNDE

La Budapesta s'a hotărît ca numai competițiile în care luptă naționalele A și cele de juniori să fie încadrate în Cupa Bazinului Dunărean.

Ulterior s'a ajuns la concluzia că și matchurile selecționatelor B să fie încadrate în această competiție. Hotărîrea finală în acest sens se va lua în consfătuirea de la Timișoara.

*

N. R. — Aceasta după ce ziarului Dacia din Timișoara d. Iuga i-a declarat că matchurile dintre echipele secunde se vor disputa amical.

O precizare și mai necesară

In legătură cu cele ce a scris într'adevăr „Gazzetta dello Sport" despre conferința dela Budapesta, confratele nostru specialist a făcut o precizare incompletă. Și pentrucă conține unele afirmații care ne privesc, ne permitem noi s'o completăm, făcând — la rândul nostru — una tot atât de necesară, dacă nu mai necesară.

Deci nu punct, ci punct și virgulă.

Așa dar confratele nostru, amabil, ne informează că știrea după care d-nii Mauro și Coppola — reprezentanții Italiei — n'au avut mandat să angajeze federația lor în nicio deciziune, o deține din „Gazzetta dello Sport" cu data de 12 Ianuarie (de ce însă, n'a precizat aceasta când a publicat reportajul și a așteptat până acum ?...).

Ii mulțumim pentru această informație, dar îi atragem atenția că nu era nevoe. Dacă s'ar obosi confratele nostru — și pentru asta i-am rămâne îndatorați — să răsfoiască colecția ziarului nostru și s'ar opri la numărul cu data de 14 Ianuarie, ar găsi acolo — în coloana cincia, jos — știrea pe care el a publicat-o, ca senzațională, după trei zile și s'ar convinge nu numai că nu ne-a lipsit știrea, dar că am avut-o cu mult înaintea lui.

Dar nu aceasta am dorit să precizăm.

Ci faptul că onorabilul confrate nu are memorie bună.

Pentrucă, altfel, și-ar fi adus aminte că în reportajul buclucaș scria — REPRODUCAND din „Gazzetta dello Sport" — următoarele :

„D-nii Mauro și Coppola N'AU AVUT niciun mandat din partea federației...".

„Rolul lor SE REZUMA la o simplă participare...".

„Proectul elaborat la Belgrad pentru înființarea Cupei Sud-Estului european nici NU A FOST LUAT în discuție".

„ATITUDINEA REPREZENTANȚILOR BOEMIEI-MORAVIEI LA CONFERINȚA DELA BUDAPESTA A FOST FOARTE CURIOASA".

Oare și acestea au fost luate tot din „Gazzetta dello Sport" din ajunul conferinței ?...

Desigur că nu, onorate confrate, și că totul lasă să se înțeleagă un reportaj după conferință. Care reportaj — după cum am arătat acum două zile — n'a apărut până acum în „Gazzetta dello Sport".

Și noi aceasta am desmințit și nu știrea cu mandatul d-lor Mauro și Coppolla, pe care însă, confratele a luat-o în brațe pentru a ameți — comod — o precizare fără sens, dar necesară din motive ușor de înțeles.

Și acum, da ! punct !

Campionatul în Europa

FRANȚA

In cadrul campionatului de războiu al Franței azi se vor disputa următoarele jocuri :

GRUPA DE NORD

Red Star-Excelsior R. T.
F. C. Rouen-C. A. Paris.
Boulogne-R. C. Paris.
Hâvre A. C.-Lens.
Arras-Stade de Reims.

GRUPA SUDEST

Cannes-Ol. Marseille.
St, Etienne-Antibes.

GRUPA SUDVEST

Nimes-FC Alès
Toulouse-OC Montpellier.
FC Sète-Girondius.

ITALIA

Prima zi a returului are în program următoarele partide:

Genova-Fiorentina.
Milano-Torino.
Lazio-Modena
Novara-Triestina
Bologna-Roma
Juventus-Ambrosiana
Venezia-Liguria
Napoli-Bari

O greșeală

Revanșele matchurilor România-Ungaria la 8 Octombrie?

Așa anunță „Nemzeti-Sport", dar noi credem că se vor disputa la 6 sau la 13 Octombrie

In ultimul său număr, ziarul budapestan „Nemzeti Sport" publică următorul program internațional al României pentru anul acesta:

31 Martie: **România A—Jugoslavia A la București și România B—Jugoslavia B la Belgrad.**

14 Aprilie: **România—Italia la Milano.**

19 Mai: **România A—Ungaria A, la Budapesta și România B—Ungaria B la București sau Timișoara.**

6 Septembrie: **România A—Jugoslavia A la Belgrad și România B—Jugoslavia B la București.**

8 Octombrie: **România A—Ungaria A la București și România B—Ungaria B la Budapesta.**

Programul acesta, așa cum a fost publicat conține o eroare, pe care cetitorii o pot observa ușor: Milano în loc de Roma.

Aduce însă câteva noutăți pe care încă nu le-am putut controla: că localitatea matchului România B—Ungaria B urmează să fie aleasă între București și Timișoara, că matchurile cu Jugoslavia (A și B) se vor disputa Vineri 6 Septembrie (noi credem că cel dintre echipele secunde va avea loc la București Duminică 8 Septembrie) și că revanșele matchurilor cu Ungaria sunt fixate la începutul lui Octombrie, pe ziua de 8. In ce privește data aceasta credem că este o greșeală: cade într'o Marți și este de presupus că-i vorba de 6 sau 13 Octombrie.

Exodul internaționalilor cehi spre Jugoslavia

Dancik, fundașul Slaviei, a semnat pentru Bata (Borowo), iar faimosul Bican tratează cu Gradjansky (Zagreb)

BELGRAD, 20. — După Sobotka, internaționalul ceh care a semnat pentru clubul Haiduc din Split, un alt cunoscut jucător praghez — tot internațional — și anume fundașul Dancik se stabilește în Jugoslavia.

Dancik a dus la bun sfârșit tratativele cu Bata din Borowo el urmând să sosească în curând la Borowo.

ȘI BICAN PLEACA DELA SLAVIA!

Dar Sobotka și Dancik vor fi urmați curând în Jugoslavia de un alt internațional ceh: Bican, faimosul Bican, care este în tratative avansate cu Gradjansky din Zagreb.

Editura Societății Anonime „Universul", București, Str. Brezoianu No. 23—25 — România

2 LEI

UNIVERSUL

8 PAGINI
20 - 1940

Taxa poştală plătită în numerar conform aprobării dir. generale p. t. t. nr. 24.464/939

Redacţia şi Administraţia: Palatul „UNIVERSUL" str. Brezoianu 23—25. Telefon: Centrala 3.30.10; Redacţia 4.21.81. Redactor responsabil EUGEN DUMITRESCU

Proprietar: „Universul", S. A. Adm.-delegat: STELIAN POPESCU Inscris sub No. 167, Trib. Ilfov

Nr. 20. — Anul III BUCUREŞTI. — Marţi 23 Ianuarie 1940

ABONAMENTE: Pentru grupări sportive 1000 lei anual

1 an LEI 500
6 luni LEI 270
3 luni LEI 150

Doi arbitri români vor conduce matchurile Jugoslavia-Ungaria în cadrul Cupei Bazinului Dunărean

La conferința dela Budapesta s'a hotărît un nou sistem de delegare a arbitrilor

Conferința dela Budapesta n'a fost așa cum s'a scris, complet fără roade. Dacă nu s'a putut ajunge la nimic concret în privința C.E.C. și Cupei Europei, s'a ajuns în schimb la un acord principial cu privire la arbitrii cari vor trebui să conducă eventualele matchuri, precum și la sistemul delegării lor.

D. Linnemann, reprezentantul federației germane, a propus următoarea soluție : arbitrii să fie dintr'o țară neutră dar să nu se mai procedeze ca până acum prin propuneri ci să se lase la latitudinea federației să desemneze ea pe conducătorul care este în acel moment cel mai în formă, revenindu-i ei astfel întreaga răspundere a comportării delegatului ei.

Cu alte cuvinte, în viitor să se procedeze astfel : în loc să se ceară d. x (România), d. y (Ungaria) și d. z (Italia) se va cere astfel : un Român sau un Jugoslav. Federațiile respective delegă ele arbitrul pe care îl au cel mai bun în acel moment.

Toți delegații s'au declarat de acord cu acest sistem și el va fi aplicat și în C.E.C. și în Cupa Europei.

Reprezentanții Ungariei, Jugoslaviei și României au decis să aplice acelaș sistem în cupa Bazinului Dunărean.

Ceeace înseamnă că doi arbitri români vor conduce cele două matchuri dintre Jugoslavia și Ungaria.

Patinatorii români pleacă Marți la Garmisch Partenkirchen iar skiorii, Vineri

După cum se știe, la sfârșitul acestei săptămâni începe la Garmisch Partenkirchen săptămâna sporturilor de iarnă, la care participă opt țări, printre cari și România.

Țara noastră va fi reprezentată la aceste grandioase întreceri, de o echipă de patinatori și de o echipă de skiori.

Patinatorii vor pleca mâine, Marți, ca să se acomodeze cu ghiața stadionului dela Garmisch și să se antreneze serios sub supravegherea celebrilor antrenori germani.

In ceiace privește echipa de ski, aceasta va pleca, după toate probabilitățile, în cursul zilei de Vineri, pentru că concursurile de ski încep în ziua de 3 Februarie.

Iarna românească vă cheamă

Matchurile echipei naționale secunde pentru „Cupa Bazinului Dunărean" vor fi programate în provincie...

După cum am arătat ieri, d. Liviu Iuga, directorul technic al F.R.F.A., a declarat că și matchurile selecționatelor B ale Ungariei, Jugoslaviei și României vor fi încadrate în „Cupa Bazinului Dunărean".

Cu ocazia conferinței dela Timișoara, când se vor pune la punct ultimele amănunte ale acestei competiții se vor stabili și localitățile și datele acestor jocuri.

După câte suntem informați, F.R.F.A. intenționează să propună celorlalte două federații ca partidele acestea să se dispute în orașe de provincie, pentru propagandă. Dacă nu se va ajunge la un acord cu celelalte federații, noi în orice caz vom căuta să facem tot posibilul pentru a obține acest lucru în ceeace privește țara noastră.

Hotărârea este cum nu se poate mai bine venită și centrele sportive mai mici sunt chemate prin ea la o viață sportivă de mai mare răsunet.

O splendidă victorie românească

Căpitanul aviator Alexandru Papană a câștigat campionatul de acrobație al Cubei, disputat la Havana

Havana, 21. — Capitala Cubei a organizat într'un program excepțional, concursuri aviatice internaționale, la cari au participat unii din cei mai mari specialiști ai noului continent.

Printre participanți a fost și căpitanul aviator Alexandru Papană, care a concurat pe un avion Buecker-Yr-Pax.

Aviatorul român s'a comportat admirabil, isbutind să câștige campionatul de acrobație aeriană al Cubei, cu un punctaj excepțional.

Virtuozitatea lui a produs un entuziasm, el fiind de departe cel mai bun al lotului de concurenți.

*

Performanța căpitanului aviator Al. Papană e, desigur, excepțională.

Ea are însă o importanță care depășește cadrul sportiv.

Victoria căpitanului Papană a făcut o splendidă propagandă românească.

Cu atât mai utilă, cu cât performanța lui e de o actualitate hotărîtoare.

In cadru sportiv, victoria lui Papană este o revanșe a înfrângerii echipei naționale de football din partea Cubei, în campionatul mondial la Toulouse.

Football Football Football Football Football Football Football

„Numai după terminarea campionatului se pot organiza matchuri internaționale inter-cluburi...“

...a declarat d. Liviu Iuga, directorul tehnic al F. R. F. A.

In ziarul nostru de eri am anunțat după Nemzeti Sport tratativele pe cari le-a dus d. Liviu Iuga la Budapesta cu echipele fruntașe ale footballului maghiar pentru angajarea lor în România, în vederea unor întâlniri amicale cu divizionarele noastre A.

Completăm azi informațiile de eri cu amănunte suplimentare obținute dela d. Liviu Iuga.

Publicul românesc a devenit foarte pretențios în urma organizărilor mari la cari a participat în ultimii ani, astfel încât, cluburile noastre sunt silite să facă apel numai la echipe străine de mare renume, cum ar fi din Ungaria: Ferencvaros, Hungaria și Ujpest. Or, aceste trei, nu au date libere în zile când ar conveni cluburilor noastre, așa încât organizarea matchurilor amicale va trebui să fie amânată până după terminarea celor două campionate.

Ar exista totuși posibiltatea unor organizări internaționale, atât în capitală cât și în provincie, la 10 Maiu, dată la care și grupările noastre și cele maghiare sunt libere.

Este însă probabil ca echipelor noastre să le convină să organizeze la 10 Maiu întâlniri internaționale, data căzând numai cu două zile înaintea unei foarte grele etape de campionat. Și cum în primăvară lupta pentru titlu va fi cum nu se poate mai aprigă, e mai mult decât probabil că fruntașele românești nu vor îndrăsni să-și obosească jucătorii înaintea unor matchuri mult mai importante pentru ele...

Grupările districtuale încep pregătirile

în vederea noului sezon

Deși în plină iarnă și numai după o lună dela terminarea campionatului, iată că încep să se facă preparative în vederea începerii noului sezon, care va continua peste o lună.

Desigur, că timpul este destul de scurt pentru o pregătire minuțioasă în vederea unei cât mai bune comportări. Deaceea atât districtul de football București, cât și conducerile grupărilor au început să-și facă de pe acum planurile de viitor.

DISTRICTUL A INCEPUT PREPARATIVELE

Forul conducător al echipelor bucureștene, adică districtul de football București a și început preparativele.

Primul pas pe care l-a făcut în alcătuirea domeniului preparativelor a fost în alcătuirea programului, după care a urmat fixarea datelor începerii campionatului.

După cum am anunțat, campionatul va începe în două serii.

Categoria I-a și juniori la 28 Februarie și categoria II-a și III-a cu două săptămâni mai târziu adică la 10 Martie

GRUPARILE SE PREGATESC ȘI ELE

Grupările și în special cele din categoria I-a au început să păşească pe făgașul pregătirilor, deoarece nu le mai despărte decât o lună până la începerea ostilităților.

Grupările care dau o deosebită atenție pregătirilor sunt cele care ocupă actualmente în clasament primele locuri și speră ca printr'o comportare cât mai bună să cucerească invidiatul titlu de campion.

Olympia este prima grupare care a purces la alcătuirea programului de lucru al noului an.

In acest sens, jucătorii au fost convocați la o adunare la care antrenorul clubului Petre Steinbach le-a ținut un curs teoretic.

Urmează ca în cursul acestei săptămâni să se facă primul antrenament în aer liber.

Afară de Olympia, grupările cu oarecari posibilități și-au început activitatea.

Astfel putem enumera pe Socec Lafayette, Metalosport, Adesgo, etc., ale căror conduceri, pentru a menține forma jucătorilor, a decis facerea antrenamentelor de sală. Cele în aer liber vor începe imediat ce timpul va permite.

SCHAFFER

ezită să vină la Rapid...

...pentru un motiv foarte puternic

El nu a răspuus încă la ultima scrisoare a feroviarilor

Primul antrenament al Rapidului este Joi.

Și trebuia să fie condus de Schaffer.

Feroviarii au trimis la Budapesta contractele semnate și au rămas în așteptarea scrisorii de confirmare, pe care urma s'o trimită Schaffer.

O așteaptă însă cam de mult.

Pentrucă, iată, mai sunt doar trei zile până la 25 Ianuarie, data primului antrenament și Schaffer nu a dat niciun răspuns.

SCHAFFER NU MAI VINE ?

Tăcerea aceasta nu este lipsită total de semnificație.

Este foarte probabil ca Schaffer să nu mai vină în Capitală, renunțând astfel la contractul destul de frumos, pe care i-l oferă Rapid.

In orice caz, faptul că nu a răspuns până acum la scrisoarea feroviarilor, confirmă în mare parte această probabilitate.

Motivul este destul de puternic.

In momentul de față Rapid este leader cu două puncte avantaj asupra celui de al doilea clasat.

Auer îi dasă deci o moștenire splendidă, care se poate întâmpla să nu dureze.

Rapid este o echipă inconstantă. Fiecare match al său dovedește aceasta.

Ori, se poate întâmpla ușor ca Rapid să nu mai fie leader și la sfârșitul campionatului.

„Schaffer a luat un campion și l-a făcut să piardă campionatul“..., iată ce se va spune. Și aceasta este o reclamă foarte rea pentru un antrenor.

Motivul ezitării lui Schaffer este, așa dar, justificat.

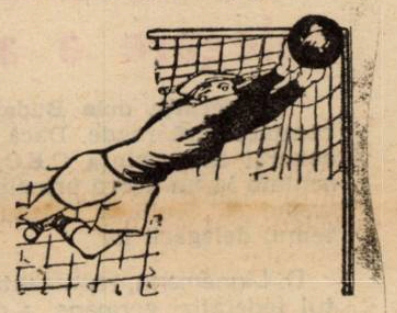

Rapid ar voi să-l angajeze

pe Boteanu (Unirea Tricolor)

Am scris la timp că cei doi jucători ai Unirii Tricolor, Petrescu și Boteanu sunt obiectul a interesante „tatonări“.

Una dintre grupările care se interesează de Boteanu este Rapid.

Feroviarii sunt dispuși să-l angajeze pe mijlocașul oborean oferindu-i un serviciu, așa cum cere el.

Mijlocașul oborean nu a dat încă un răspuns ofertei.

Returul Cupei Bazinului Dunărean va fi fixat la conferința dela Timișoara

Probabil că vom întâlni Ungaria la București la 3 sau 10 Noembrie

După cum am anunțat în numărul nostru de eri, reprezentanții federațiilor ungară, iugoslavă și română se vor întruni la Timișoara pentru a pune la punct ultimele amănunte ale competiției.

Data conferinței n'a fost stabilită încă. In primul rând trebue pus la punct regulamentul cupei și abia după aceea se va hotărî data întrunirii.

Cu această ocazie se vor fixa și datele returului Cupei Bazinului Dunărean, afară de aceea a jocului nostru cu Iugoslavia, care e hotărît pentru 6 Septembrie.

Ceeace ne interesează pe noi este data celui de-al doilea joc al nostru cu Ungaria.

Am reprodus eri o informație publicată de ziarul pestan Nemzeti-Sport după care, data acestui joc ar fi 8 Octombrie.

D. Liviu Iuga, directorul technic al F. R. F. A., ne-a declarat aseară că nu s'a stabilit nimic definitiv cu privire la data acestui match. La recent trecuta conferință dela Budapesta s'a discutat numai principial și d-sa speră să obțină ca matchul pe care îl vom juca în toamnă cu Ungaria să se dispute în prima jumătate a lunei Noembrie, cu alte cuvinte la 3 sau 10 Noembrie.

In conferința dela Timișoara se va hotărî definitiv.

SPECTACOLE

Teatre

OPERA: Relâche.

NAȚIONAL: D-l și d-na Dodsworth

STUDIO: Capul de rățoi.

REGINA MARIA: Nuca de cocos.

SARINDAR: D-șoara Butterfly.

MUNCA ȘI VOIE BUNA: Vreau să muncesc.

COMOEDIA: Două palme.

SAVOY: Radio-Tănase.

ALHAMBRA: Pe frontul Alhambra

LIGA CULTURALA: Prometeu înlănțuit.

ALHAMBRA BABY: Alhambra iubește.

Cinematografe

ARO: Derriere la Façade și jurnal O.C.R. și O.N.C.

CARLTON: La capătul pământului și Jurnal Fox

SCALA: Antanta cordială. Jurnal Paramount și Jurnal O.C.R.

TRIANON: Prințesa Ludmilla, 2 complectări și jurnal francez de război.

ARPA: Aventurile celor trei Muschetari, operă completă.

SELECT: Delir

PALAS BULEVARD: Cei trei Mușchetari și Sergentul Bery.

FEMINA: Vin ploile.

REGAL: Primul sărut, Jurnal Paramount și urnal O.C.R.

CAPITOL: Razzia și jurnale Fox, O. C. R. și Românesc.

FORUM: Orașul blestemaților și Cuib de fericire.

ELISÉE: Stan și Bran aviatori și jurnal Paramount.

ROXY: Dragostea mea te chiamă jurnal românesc și Fox.

OMNIA: Tarzan în exil și Totul pentru dragoste.

RIALTO: Nu vreau să mor și Frumoasă-i tinerețea.

AMERICAN: Dreptatea nopții și Nebuniile vacanței.

AIDA: Totul pentru dragoste și Ordin de chemare.

BIZANTIN: Nevasta Brutarului și Dubla existență a d-rului Cliterhouse.

BARCELONA: Seniorita, Fata din Far Vest și Trei fetițe dulci

COTROCENI: Serenada primăverii Se lasă noaptea și Jurnale Fox și românesc.

CARMEN: Mascatul, seria I și II și Complectare.

DACIA: Tarzan și Lordul Jeff.

DIANA: Vulturul negru, operă complectă

DICHIU: Pentru patrie și Nanette are trei iubiți.

EDISON: Zorro, seria I-a și a II-a și Trupa de reviste Georgescu Iași.

FLORIDA: Noaptea destinului și Farandola.

FRANKLIN: Desmoșteniții soartei

GLORIA: Femei de noapte și Crima din linia Maginot.

GRAND: Revista revistelor și Fantoma din Rio-Grand.

GRIVIȚEI: Jertfa supremă și Honolulu

ILEANA: Nu vreau să mor și Poveste tristă.

IZBANDA: O noapte de pomină și Andy Hardy cow-boy.

LIZEANU: Valsul nemuritor și Legiunea africană.

LUCIFER: Jertfa supremă și Panică în hotel.

LIA: Tarzan în exil și Stan și Bran eroi fără voie.

MILANO: Fata bătrână și Oameni cu aripi.

MARNA: Jesse James, Beția aurului și Trupa de reviste Titi Mihăilescu.

MIORITA: Carnavalul alb și Trebue să mă iubești.

MARCONI: Noaptea destinului, Jurnal românesc și Paramount și Trupă de reviste și comedii.

MODEL: Gangsterii din New-York Aloma.

NISSA: Nu vreau să mor și Viața fără griji.

NERO: Lordul Jeff și Cazacii.

NONI: Valea Giganților și Domnișoara vedetă.

ODEON: Union Pacific și Cei trei mușchetari.

PACHE: Jertfa supremă, Secretul unei actrițe și Jurnal „Fox“.

PARIS: O noapte de pomină.

PAX: Câinele din Baskerville și Manej.

REX: Diavolii roșii, operă complectă.

RAHOVA: Paradisul pierdut și Doamna păcătuește.

SPLENDID: Cheea de aur și Cei trei mușchetari.

TOMIS: Paradisul pierdut și N'am să te uit niciodată.

TRIUMF: Oameni care înfruntă moartea și Intre glorie și dragoste

UNIC: Tarzan în exil și Stan și Bran eroi fără voie.

UNIREA: Gunga Din și Ultimatum.

VOLTA BUZEȘTI: Țiganii, Parada tinereții și Artiști.

VOLGA: Se aprind făcliile și Evadatul din Alcatraz.

VENUS: Ulița durerii, Prizonierul din Sing-Sing și Jurnal.

VERGU (Bariera Vergului): Valsul nemuritor și Aventurile lui Arsene Lupin.

Football Football Football Football

Returul campionatului italian a început cu surprize mari

Bologna a rămas leader, dar Genova și Juventus se apropie amenințătoare

Milano, învins pe teren propriu, iar Lazio, la egalitate cu ultimul clasat

Roma, 20 (Serv. nostru special). — Prima etapă a returului campionatului a început cu o surpriză excepțională.

Cea mai în formă echipă a returului, Milano a pierdut la scor jucând pe teren propriu.

Invingătorul Torino a câștigat numai grație lui Olivieri, care a apărat formidabil.

Cea mai importantă consecință a etapei este aceea că Genova a trecut în urmărirea Bolognei, pentrucă Ambrosiana a pierdut cu 0:1 la Torino.

Caracteristica etapei : terenuri acoperite cu zăpadă, matchuri slabe și dure.

TORINO—MILANO
3:1 (1:1)

MILANO.

Teatrul celei mai mari surprize a etapei a fost stadionul San Siro.

Au asistat 15.000 spectatori, arbitru fiind d. Scorzoni.

Milano a atacat puternic de la început și domină. Scorul este deschis totuși de Torino, care marchează în minutul 9 prin surprindere.

Marchini a centrat precis și Michelini a reluat în poartă. 1:0. Milano contraatacă cu aceeași forță și egalează în minutul 17.

De la 30 de metri, Boffi trage formidabil și Olivieri, care apără extraordinar nu mai poate face nimic.

Până la sfârșitul reprizei Milano domină categoric, dar nu poate marca pentrucă Olivieri apără tot.

După pauză Milano continuă să domine timp de un sfert de oră.

Fără ca Olivieri să poată fi... bătut.

In minutul 55 Boffi a tras un shoot extraordinar dar Olivieri a apărat printr'o splendidă paradă.

Jocul se echilibrează și Torino marchează, în minutul 70, dintr'o greșală a lui Zorzan.

La o lovitură liberă de pe linia de 16 metri Zorzan iese greșit din poartă și Borsetti împinge ușor mingia în poartă. Milano contraatacă dar joacă acum desordonat și nu poate egala.

Ultimul punct e marcat în minutul 89 de Michelini.

Cei mai buni jucători au fost Olivieri, Fiorentini, Piacentini, Gallea și Baldi de la Torino și Antonini, Loetsi, Boffi și Pasinati.

Raport de cornere 2:1 pentru Torino.

GENOVA—FIORENTINA
3:0 (0:0)

GENOVA.

Matchul s'a disputat pe un vânt puternic, care a influențat foarte mult jocul.

Fiorentina a jucat dur și consecința a fost că Genova a rămas în zece oameni. Internaționalul fundaș Marchi a fost scos de pe teren.

In prima parte a jocului, Fiorentina a rezistat bine căci a avut vântul în spate.

După pauză, Genova a câștigat ușor.

Scorul e deschis de Arcari în minutul 53, reluând o centrare a lui Conti.

In minutul 70 Conti trece lui Miniati și acesta înscrie imparabil.

Ultimul goal e marcat de Scarabello , la un corner bătut de Conti, care a fost cel mai bun om de pe teren. BOLOGNA.

BOLOGNA—A. S. ROMA
1:0 (1:0)

Pe frig și pe zăpadă, cele două echipe au jucat la fel de slab.

Au asistat 5000 de spectatori și a condus Moretti.

Leaderul a învins cu foarte mare greutate prin punctul marcat de Puricelli în minutul 27.

La un corner bătut de Biavati, care și-a făcut azi reintrarea, Andreoli a pasat precis lui Puricelli și acesta a marcat imparabil.

In partea a doua a jocului, Roma a dominat categoric și-un sfert de oră înainte de sfârșit — a ratat egalarea.

Singur la șease metri de poartă, Amadei a tras afară.

Raport de cornere : 6-1 pentru Bologna.

LAZIO—MODENA
1:1 (1:1)

A doua mare surpriză a etapei. Codașul a terminat la egalitate cu Lazio, pe terenul acestuia, la Roma.

Matchul s'a desfășurat pe un teren imposibil ; era acoperit cu zăpadă.

In minutul 3, Piso a marcat pentru Lazio, iar în minutul 17 a egalat Braga.

După pauză Lazio a dominat (raport de cornere 8:2) dar Piola și Vetraino au ratat toate ocaziile.

VENEZIA—LIGURIA
2:1 (0:0)

VENEZIA

A fost singurul match care s'a disputat pe un teren normal. Liguria a dominat categoric dar linia de atac a dat dovadă de o rară ineficacitate. Scorul este deschis abia în minutul 66 de Alberti și în minutul 78, Corbelli mărește avantajul la 2:0.

In minutul 86, Liguria marchează dintr'un penalty bătut de Ștefanini.

Raport de cornere; 8:4 pentru Liguria.

NOVARO—TRIESTINA
2:1 (0:0)

NOVARA.

Numai 4500 de spectatori au asistat la acest match, care a fost foarte disputat.

Triestina a fost mai bună și merita un match nul. Novaro a reintrat în formă.

După o repriză albă scorul este deschis în minutul 60 de Vale. Pentruca opt minute mai târziu Romano să marcheze dintr'o lovitură liberă de la 20 de metri.

Punctul Triestinei e opera lui Grezar, care a înscris în minutul 80.

NEAPOLI—BARI
1:1 (1:1)

NEAPOLI.

Matchul s'a jucat în prima repriză. Quario a marcat în minutul 20, iar albanezul Rista a egalat după opt minute.

De remarcat, că ambii sunt centru-atacanți.

JUVENTUS — AMBROSIANA
1:0 (1:0)

TORINO.

Intâlnirea a dat loc unui match disputat. Ambrosiana a atacat cu o forță nebănuită și dacă cei doi fundași Foni și Rava nu prindeau o zi mare victoria nu mai rămânea la Torino.

Unicul punct al matchului a fost realizat de centrul-atacant Gabetto. Cei mai buni oameni de pe teren au fost de departe Rava și Foni.

CLASAMENTUL

In urma acestor rezultate clasamentul a suferit modificări importante. Genova a trecut în urmărirea Bolognei și nu este exclus s'o ajungă în etapa viitoare, iar Juventus se apropie amenințător.

Totuși au rămas în luptă pentru titlu nu mai puține de cinci echipe. Așa sunt amenințate cu retrogradarea patru echipe.

Iată-l.

Bologna	16	8	6	2	33 : 12	22
Genova	16	9	3	4	37 : 25	21
Ambroziana	16	8	3	5	25 : 15	19
Juventus	16	8	3	5	24 : 21	19
Lazio	16	7	5	4	24 : 14	19
Milano	16	7	4	5	30 : 18	18
Novara	16	8	1	7	16 : 15	17
Torino	16	7	3	6	21 : 19	17
Veneția	16	1	3	6	22 : 25	17
Bari	16	5	6	5	19 : 24	16
Triestina	16	6	3	7	20 : 22	15
Roma	16	5	4	7	10 : 15	14
Fiorentina	16	5	2	9	23 : 28	12
Liguria	16	2	8	6	14 : 25	12
Neapoli	16	4	3	9	11 : 25	11
Modena	16	1	5	10	12 : 28	7

DIVIZIA NAȚIONALA B

Iată rezultatele tehnice ale celei de a 17-a etapă a diviziei naționale B :

Padova—Palermo 3:1.
Provercelli—Catania 4:0.
Lucchese—Allsandria 1:0.
Atalanta—Fanfulla 3:1.
Livorno—Brescia 3:3.
Pisa—Verona 3:0.
Sanremese — Anconitana 1:1.
Vigevano—Udinese 2:1.
Siena—Molinella 4:0.

La inceput apar cazuri răslețe, cari sunt adesea vestitorii unei epidemii.
Deaceea dați atenție celei mai ușoare răceli, combătând-o imediat cu tabletele Aspirin. Cereți neapărat TABLETE și luați seamă la crucea „Bayer", fiindcă sunt și multe imitații inferioare.

TABLETELE
ASPIRIN
VERITABILE NUMAI CU CRUCEA „Bayer"

„Baratky-Bar"...

...sau noua carieră a „minunei blonde" din linia de atac a Rapidului

Gyussi își deschide un bar cu clienți asigurați: Bogdan, Duce, Covaci, Chiroiu Dobay....

Baratki deschide un bar.

Intenția este cu atât mai senzațională cu cât Gyussi nu-l deschide pentru el, ci pentru alții.

„Am împlinit 29 de ani și trebue să mă gândesc serios la timpurile când voi fi spectator, spunea blondul centru atacant al Rapidului.

LA STADIONUL GIULEȘTI...

Barul va fi instalat la Giulești.

Contractul lui Baratky expiră în Iunie și... el va semna altul imediat. Așa s'a înțeles cu gruparea. Pentrucă înțelege să semneze gratuit, Rapid îi va împrumuta tot gratuit pe timp de un an, sala de restaurant și bufetul stadionului. Apoi — prevede convenția — Baratky va avea pentru patru ani această sală, plătind o chirie anuală de 400.000 lei.

„Așa dar, devii negustor... l-am întrebat.

„Da. Și nu cred să fac rău. Aș vrea să-ți spun numai că la Torino Combi, a început cu un bar și a devenit milionar.

„Și speri să-l ajungi pe celebrul portar al squadrei azzura.

„E imposibil ? Voi face ceva cu totul nou pentru noi. Am o idee splendidă, care cred că va prinde.

RENUNȚA BARATKY LA FOOTBALL ?...

„Aceasta înseamnă că nu vei mai juca football mult timp.

„Din contră. Vreau să mai joc cel puțin trei ani.

„Și apoi rămâi numai „barman' sau devii și antrenor ?

„N'aș putea să-ți spun. Dar dacă Rapid va voi să mă utilizeze ca antrenor voi deveni și antrenor.

„Așa dar visul tău e să fii proprietar de bar ? Crezi că va merge ?

„Desigur. Am de pe acum clienți, cari mi-au jurat credință. Bogdan, Duce, Chiroiu, Dobay, Covaci și alți coechipieri din „națională", a încheiat blondul Gyussi zâmbind... afacerist.

SPORTURI DE IARNA

Voicilă şi Lt. Budişteanu, învingători în probele celei de a patra zi a campionatelor naţionale de bobsleigh

Zăpada abundentă şi vremea au redus programul Azi se va disputa Cupa general Dombrowski

Sinaia, 21 (Prin telefon). — Incepând de eri seară s'a abătut asupra localităţei noastre o ninsoare abundentă, care arată că ziua de azi este puţin norocoasă pentru bobeurii participanţi la campionatele naţionale.

In speranţa că mânia „albă" va înceta, s'a amânat începutul concursurilor programate în cea de a patra zi a campionatelor pentru ora 11 dim.

A fost o speranţă vană. Fulgii mari continuau să cadă, spre disperarea bobeurilor şi a numerosului public sosit din Capitală mai ales, dornic de a asista la o întâlnire tare.

Dar la ora anunţată, cu toată mânia vremii, a început concursul, rezumând programul numai la două probe.

CE S'A DISPUTAT

După cum am arătat, nu s'au disputat decât două probe şi anume: cupa „Iorgu Arsenie" pentru boburi de patru persoane şi cupa „General Dombrowski" de boburi de două persoane, donată de municipiul Bucureşti.

D. GENERAL PARTENIE ASISTA LA CONCURSURI

Cea de a patra zi a campionatelor naţionale de bob s'a bucurat de prezenţa d-lui general Partenie, care a ţinut să onoreze această întrecere naţională.

Deasemenea a mai fost prezent şi d. dr. Mezincescu prim efor al Eforiei Spitalelor Civile.

După consumarea celor două probe, atât d. general Partenie cât şi d. dr. Mezincescu au felicitat pe organizatori pentru tot ce au realizat cu aceste campionate.

VOICILA INVINGATOR LA BOBURI DE PATRU PERSOANE

O surpriză plăcută a oferit bobul Peleş II condus de Voicilă, care în zi bună, a reuşit să dispună de aproape de bobul Moţu condus de d. col. Mihail, urmat de inginerul Dudu Frim şi căpitanul Pavlowski.

LT. BUDIŞTEANU IŞI ADJUDECA CUPA „GENERAL DOMBROWSKI"

In cea de a doua probă a zilei victoria a revenit d-lui lt. Budişteanu la volanul bobului de două persoane al Brigăzii II.

Locul secund l-a avut maiorul Angelescu, cunoscut maestru în conducerea bobului.

CONCURSURILE CONTINUA

Mâine (azi N. R.) vor continua probele celei de a cincia zi a campionatelor naţionale de bobsleigh.

In program figurează cupa „Mihail Ghelmegeanu" pentru boburi de 2 persoane, cupa „Mac Constantinescu" şi cupa „Iorgu Arsenie" a doua coborîre.

REZULTATELE TECHNICE

CUPA „IORGU ARSENIE"
(bob 4 persoane)

I. coborâre:

1. Voicilă (bobul Peleş II) 2 m. 13 s. 1.
2. Col. Mihail 2 m. 14 s. 9.
3. Ing. Frim (bobul I.A.R.) 2 m. 23 s. 0.
4. Cap. Pavlowski 2 m. 25 s. 8.

CUPA G-RAL „DOMBROWSKI"
(Bob 2 persoane)

1. Lt. Budişteanu 2 m. 27 s. 8.
2. Maior Angelescu 2 m. 28 s. 0.
3. Grigorescu (bobul P. Prem.) 2 m. 53 s. 0.
4. Căp. Pavlowski 2 m. 54 s. 0.

Aşii skiului braşovean s'au antrenat ieri la Postăvaru

Tânărul Gott, în mare formă, a câştigat proba de coborâre

POIANA BRAŞOV, 21. — *Timpul nu a favorizat prima „ciocnire" a coborâtorilor braşoveni. Un viscol năprasnic şi o zăpadă grea a handicapat pe concurenţi.*

JUNIORUL GOTT SE AFIRMA

Plecarea în cursa de coborâre s'a dat din vârful Postăvarului, concurenţii urmând apoi Sulinarul până în Poiana Braşovului.

Victoria a revenit excelentului tânăr dela K.S.V., Gott, care se impune ca un mare talent, dominând net lotul select de concurenţi.

SENIORII INVINŞI!

Cursa de eri a fost un succes pentru tineri căci din primii cinci clasaţi, patru sunt juniori. Este drept că seniorii au scuza că unii dintre ei au rătăcit parcursul zăpada fiind aşa de mare iar vizibilitatea lăsa mult de dorit şi se ştie cât de mult contează într'o cursă de coborâre o vizibilitate clară.

REZULTATUL

1. Gott K.S.V. 1 m. 46 s.
2. Welkens B.T.E. 1 m. 54 s.
3. Cojocariu I.A.R. 1 m. 59 s.
4. Boerescu I.A.R. 2 m. 03 s.
5. Roth B.T.E. 2 m. 06 s.

Buletin meteorologic sportiv

Predeal: Grosimea zăpezii 50 cm., viscoleşte, temperatura —5⁰, zăpadă viscolită, nefavorabilă pentru sky, favorabilă pentru ascensiuni, vizibilitatea 200 m.

Sinaia (cota 1400): Grosimea zăpezii 60 cm., viscoleşte, temperatura —4⁰, zăpadă prăfuită, favorabilă pentru sky şi ascensiuni, vizibilitatea 200 m.

Vatra Dornei (Parcul Staţiunii): Grosimea zăpezii 27 cm., bate vânt tare fără să ningă, temperatura —14⁰, zăpadă viscolită, favorabilă pentru sky şi ascensiuni,

Matchurile Venus-Dragoş Vodă aşteptate cu mult interes la Cernăuţi

CERNĂUŢI, 21. — *Matchurile de hockey Venus - Dragoş Vodă, cari se vor desfăşura Miercuri şi Joi în localitate sunt aşteptate cu interes puţin obişnuit.*

Cauza este desigur, că aceste partide sunt ultimele cari se vor disputa la Cernăuţi, înaintea campionatelor naţionale şi ele vor servi un ultim antrenament campionului ligii Dragoş Vodă.

Echipa cernăuţeană este dealtfel într'o formă excepţională şi opinia sportivă din localitate crede că Dragoş Vodă va câştiga aceste matchuri şi va avea un cuvânt de spus şi la campionatele naţionale.

Clubul „Cei 15" se întruneşte Miercuri 24 Ianuarie la Diham

Clubul „Cei 15", unic în lumea cluburilor de ski din ţară prin felul cum este organizat, se va întruni Miercuri 24 Ianuarie (Ziua Unirii) la Diham.

Este cunoscut de skieurii români prin faptul că acest club, după cum spune şi numele său, înumără cincisprezeze membri, aleşi dintre cele mai marcante figuri ale skiului românesc.

Toţi pionerii skiului naţional, în frunte cu d-nii general Iacobici, col. adj. Manolescu, col. adj. Emil Pălăngeanu, sunt membri ai acestui club cu o veche tradiţie.

*

Ca în toţi anii, „cei 15" se întâlnesc la o agapă sportivă, care anul acesta, după cum am arătat mai sus, va avea loc la 24 Ianuarie la Diham.

I.M.E.F.-ul a terminat cursul cu prima serie de instructori

Predeal 21, (Prin telefon). — Eri în localitate, în prezenţa d-lui col. adj. Emil Pălăngeanu şi a d-lui lt. col. Medeleanu au luat sfârşit cursurile primei serii de instructori militari de ski ai Institutului Militar de Educaţie Fizică.

Este inutil de a releva importanţa pe care o prezintă aceste cursuri pentru instruirea trupelor cu echipe de ski.

Seriozitatea cursurilor se desprinde şi din faptul că ele s'au desfăşurat sub conducerea d-lui lt. col. Medeleanu, care în materie de ski este o autoritate de necontestat.

DUMINICA INCEPE CURSUL SERIEI DOUA

Tot la Predeal vor începe Duminica viitoare cursurile celei de a doua serie de instructori militari.

Skiul românesc pentru a doua oară la Garmisch Partenkirchen

Pregătiri, emoţii şi puţine speranţe

Bucurie la Predeal. Amărăciune la Braşov
Consacraţii alături de speranţe

Invitaţia primită de România de a participa la marea săptămână internaţională de sporturi de iarnă dela Garmisch, a produs o adevărată revoluţie în skiul românesc. Preocupările F. R. S.-ului au fost în acest an îndreptate mai mult spre o organizare metodică a învăţământului şi mai puţin spre skiul de competiţiune, al cărui sezon nu începe propriu zis decât în luna Februarie.

Işi poate da seama oricine în ce grea situaţie s'a găsit forul nostru obligat să selecţioneze cinci skieuri din atâtea valoroase elemente câte posedă skiul nostru. Şi este natural că selecţia dacă a mulţumit pe unii, a nemulţumit pe alţii, dar în situaţia în care se află forul nostru, nu putea proceda altfel.

CIOCOIU ESTE FERICIT, DAR II PARE RAU CA NU PLEACA ŞI BURSUC

Pe Ciocoiu l-am întâlnit la Filică Pascu, după o coborîre ce o făcuse pe Valea lui Carp. Asul Sinăii şi indiscutabil unul din cele mai mari talente ale skiului nostru, este fericit că a fost selecţionat, sceptic în ceeace priveşte plecarea (!!), mai ales după păţania de anul trecut cu Triglava şi amărît că alături de el nu va avea în Germania şi pe colegul şi prietenul său Nicu Bursuc, a cărui valoare de coborîtor el o apreciază ca fiind de o mare clasă.

TAMPA ESTE INCANTAT IAR PREDELENII JUBILEAZA

La Predeal, selecţionarea lui Tampa a produs o mare bucurie, tânărul campion pe lângă că se bucură de o mare popularitate, este în acest momente în excelente condiţiuni, aşa că selecţionarea a fost binevenită. Predealul, care până acum strălucea numai în fondişti, iată că acum are selecţionaţi şi în proba de tehnică alpină.

MULŢI CHEMAŢI, DAR PUŢINI ALEŞI

La Braşov, selecţionarea a produs, după cum era şi natural, oarecari nemulţumiri. Braşovul a excelat totdeauna în tehnicieni şi fiind un apanaj al lor aceste probe de tehnică alpină.

In echipa pentru Garmisch au fost selecţionaţi din Braşov: Muntean, Kurt Binder şi Gh. Covacsy, indiscutabil trei figuri reprezentative. Primul un mare talent şi mai ales o serioasă speranţă, Kurt Binder un excelent coborîtor a cărui clasă s'a confirmat în ultimele ediţii ale Cupei Bucegilor şi în ultimul campionat naţional.

In sfârşit, Ghiuri Covacsy, un excelent tehnician îşi are cu prisosinţă meritat locul în echipă.

DAR CEILALŢI?

Selecţionarea celor trei braşoveni nu scade cu nimic din meritele excelenţilor: Cojocariu, Gott, Muntean, Welkens, Sulică şi ceilalţi tineri cari se impun ca elemente de mare viitor pentru skiul românesc.

Deplasarea la Garmisch nu este însă decât un început în relaţiile internaţionale ale skiului românesc.

Campionatele internaţionale ale Slovaciei, din Martie, şi marea cursă de coborîre dela Triglava (Iugoslavia), iată două prilejuri pentru elementele tinere care ne vor reprezenta în aceste concursuri şi a căror selecţionare şi verificare se va face cu grije şi atenţiune.

Cât priveşte deplasarea la Garmisch, ea este de o importanţă deosebită pentru skiul românesc, nu atât prin rezultate, ci prin ceeace ce vor avea de învăţat reprezentanţii noştri în materie de tehnică şi organizare.

Sub acest aspect trebue privită şi judecată participarea skiului românesc la Garmisch Partenkirchen.

Concursurile străjereşti dela Braşov au obţinut un strălucit succes

300 de străjere şi străjeri înfruntând viscolul, şi-au disputat supremaţia în Poiana Braşovului

Braşov, 21. — Manifestaţiunea de ski a legiunilor de străjere şi străjeri Braşov organizată la Poiana Braşov a însemnat un triumf pentru skiul străjeresc.

Iniţiativa de a populariza skiul în rândurile străjerilor a obţinut ieri la Braşov un strălucit succes şi a dovedit până la evidenţă utilitatea acestei mişcări de regenerare fizică prin cel mai complet dintre sporturi.

300 STRAJERI CU SKIURILE IN SPATE!

Vremea nu a favorizat manifestaţia străjerească de ieri, dar nici viscolul şi nici zăpada nu a impiedecat ca pe cei 300 de străjeri să urce dela Braşov până la Poiana şi acolo într'o disciplină perfectă şi o voie bună tinerească să-şi dispute cu înverşunare supremaţia.

ORGANIZARE IMPECABILA

Reuşita concursului a putut fi asigurată graţie sprijinului pe care comandantele şi comandanţii străjeri au înţeles să-l acorde şi mai ales muncei depusă de comitetul în frunte cu: conferenţiar Zapan, comandantul Ţinutului Bucegi, Maior I. Dimăncescu, prof. Iuliu Moldoveanu, prof. V. Moşoiu, prof Seitan, prof. D. Vasiu, Vasile Căpăţână.

Rezultatele concursului au fost următoarele:

CURSA DE SLALOM PE STOLURI

Cuibul stolului Meşota compus din străjerii: Băişanu, Bleabu, Bureţea, Gologan, Mănescu Ion, Manescu Nicolae.

2. Stolul Şaguna.
3. Stolul Lic. Comercial.

Au luat parte şapte cuiburi, primele trei cuiburi primind diplome şi statuete.

CLASAMENTUL INDIVIDUAL. AU LUAT PARTE 80 DE STRAJERI

1. Pascu (Stolul Şaguna) 29 s. 3. a câştigat cupa Straja Ţării, medalia de aur şi diploma de onoare.

2. Ionescu, (Stolul Lic. Comercial), 30 s. 1.

3. Văcaru (Stolul de ucenici Astra) 30 s. 4.

IMPARŢIREA PREMIILOR

La ora 16 într'un cadru festiv a avut loc în sala de festivităţi a Liceului Şaguna, împărţirea premiilor.

Campionatele regionale la ordinea zilei

Duminică la Predeal, Muntele Semenic, Vatra - Dornei şi Braşov încep campionatele regionale

Potrivit programului întocmit Federaţia română de ski, regiunile urmează să dispute în această lună, în Februarie, campionatele regionale, manifestaţiuni ce vor servi ca un prim şi serios examen în vederea campionatelor naţionale.

Din cele opt regiuni, au fixat desfăşurarea campionatelor regionale pentru Sâmbătă 27 şi Duminică 28 Ianuarie următoarele centre: **Bucegi, Banat, Bucovina** şi **Ţara Bârsei**, urmând ca regiunile: **Făgăraş, Valea Jiului, Apuseni** şi **Maramureş** să desfăşoare probele regionale în zilele de: 3 şi 4 Februarie.

CAMPIONATUL DE FOND AL REGIUNII BUCEGI SE ANUNŢA EXTREM DE DISPUTAT

Ieri s'a întrunit la Predeal comitetul de organizare a campionatelor regionale de fond a regiunii Bucegi.

In cursa de fond 18 km. şi proba de ştafetă se anunţă lupte aprige şi duelul între Clubul Sportiv Predeal, Amicii Predealului, Caraiman din Buşteni, Peleş din Sinaia şi Ski Club Prahova va da posibilitatea să ne edificăm asupra formei unora din cei mai buni fondişti din ţară.

Cele două campionate se vor desfăşura la Predeal, fiind organizate de cluburile: Amicii Predealului şi Clubul Sportiv Predeal.

Inscrierile se primesc pe adresa Clubului Sportiv Predeal (Primăria Predeal) până Vineri 26 Ianuarie ora 18.

Tragerea la sorţi se va face la ora 19.

Cele de slalom şi coborâre vor urma peste o săptămână, fiind organizate la Sinaia de Ski Club Bucureşti, Ski Club Peleş şi Ski Club Prahova.

CAMPIONATELE DE SARITURI ALE REGIUNII BRAŞOV, DUMINICA LA BOLNOC

Regiunea Braşovului va desfăşura campionatele regionale de sărituri Duminică 28, la Bolnoc în regia Clubului Turistic Braşov. Manifestaţiunea va servi ca o repetiţie a naţionalelor care după cum se ştie au fost fixate să se dispute tot pe trambulina dela Bolnoc, la 11 Februarie. Regionalele de Duminică se anunţă sub cele mai frumoase auspicii. Zăpada este în mare cantitate, concurenţii sunt mulţi iar trambulina bine pusă la punct.

CAMPIONATUL DE FOND AL BANATULUI SE ALEARGA DUMINICA IN MUNŢII SEMENICULUI

Prima parte a regionalelor din Banat se va desfăşura Duminică, când regiunea Banat va organiza pe platoul Semenicului campionatul de fond şi ştafetă. Conducerea regiunii şi cluburile din Reşiţa au pregătit totul pentru buna reuşită a concursului. Campionatele de technică alpină se vor desfăşura la 3-4 Februarie la Muntele Mic.

SKIEURII DIN BUCOVINA SE INTALNESC LA VATRA DORNEI

La Vatra Dornei, pe aceleaşi locuri pe care în 1937 s'au desfăşurat cu atât succes Naţionalele au fost programate pentru Sâmbătă şi Duminică regionalele Bucovinei.

Cluburile din Cernăuţi, Câmpu-Lung şi Vatra Dornei vor lua parte, iar organizarea dată în grija clubului Dorna constitue o garanţie de reuşita manifestaţiunii.

PRETUTINDENI SEVERE SELECŢIUNI IN VEDEREA NAŢIONALELOR

Atât regionalele de la 27-28, cât şi cele care urmează să se desfăşoare la 3-4 Februarie vor constitui în fiecare centru regional un serios şi bine venit examen înaintea Campionatelor naţionale.

Imediat după consumarea regionalelor, rezultatele vor fi centralizate, fiecare regiune urmând a fi reprezentată în campionatele naţionale de un număr de concurenţi ce va fi fixat în funcţie de:

a) numărul concurenţilor pe care i-a avut în fiecare probă;

b) de numărul cluburilor participante;

c) de trecutul şi valoarea sportivă a fiecărei regiuni.

In orice caz un lucru este precis; fiecare regiune va fi reprezentată în campionatele naţionale.

DELAGAŢI FEDERALI

Pentru a putea fi informată de organizarea, valoarea concurenţilor din fiecare regiune, F.R.S. va trimete în diferite centre delegaţi federali care vor asista la campionate.

Ping-Pong

In faţa unei asistenţe reduse s'a disputat concursul Aurorei

Victor Vladone la cat. I şi Negreanu la cat. II câştigătorii zilei

Eri s'a disputat în sala Aurora, în organizarea grupării gazde, un interesant concurs.

S'au disputat următoarele probe:

Cat. I şi II simplu domni dublu domni pe echipe

CUM S'AU COMPORTAT JUCATORII

La cat. I, lupta pentru victorie a fost foarte animată şi câştigul a fost de partea lui VLADONE. Simpaticul „Vicky", prezentându-se într'o formă de zile mari, şi-a însuşit victoria dispunând în finală de campionul naţional Nicu Naumescu care ni s'a părut de data aceasta mai nesigur ca oricând.

Nesigur în ofensivă, a strălucit în schimb în defensivă, unde a scos mingi imposibile.

Următorii în clasament HAGI VASILIU şi WIEDER au făcut partide frumoase dar au întâlnit adversari superiori. Wieder în special a entusiasmat asistenţa în partida cu Vladone.

La cat. II, victoria a surâs talentatului jucător NEGREANU VULTURUL urmat de FINKELSTEIN. Negreanu a câştigat uşor şi în finală a întâlnit pe Finkelstein, de care a dispus în două seturi. La locurile următoare s'au clasat FINKELSTEIN, EISIG şi GIGI KLEIN — din ce în ce mai bine.

La proba de dublu domni pe echipe, perechea NAUMESCU, HAGI VASILIU apare mare favorită.

REZULTATELE TECHNICE

CAT. I

TURUL I

Naumescu b Schuller 2—0
Teslaru b Freund 2—1.
Negreanu b Lucian 2—1.
Hagi Vasiliu b Marcovici 2—1.
Finkelstein b Klain 2—0.
M. Cohn b Lichträger 2—0.
Vladone b Herşcovici 2—1.

Turul II.

Naumescu b Teslaru 2—0
Hagi Vasiliu b Negreanu 2—0.
Wieder b Finkelstein 2—0.
Vladone b M. Cohn 2—1.

SEMIFINALA

Naumescu b Hagi Vasile 3—1.
Vladone b Wieder 3—1.

FINALA

Vladone b Naumescu 14—21; 21—14; 21—14; 16—21; 21—7.

CAT. II.

Turul II.

Finkelstein b Pall 2—0.
Freund b Teslaru 2—1.
Klain b Cornu 2—1.
Negreanu b Kaufman 2—0.

Turul III.

Negreanu b Klain 2—0.
Eisig b Klain 2—0.
Finkelstein b Freund 2—0.
Negreanu b Eisig 2—0.

FINALA

Negreanu b Finkelstein 21—18; 21—17.

DUBLU DOMNI

Turul I.

Naumescu, Hagi Vasiliu b Klain Eisig 2—0.
Lucian, Lichträger b. Herscovici, Negreanu 2—0.
Schuller, Marcovici b Teslaru, Freund 2—1.

NEVRARGYL Dr. BOUSQUET
La FARMACII ŞI DROGUERII
CALMEAZĂ IMEDIAT Durerile de cap şi orice nevralgii
NEVRARGYL Dr Bousquet 140 Faub St Honoré PARIS
IN CUTII A 3 TABLETE ŞI 20 TABLETE

VOLLEY BASKET-BALL

Tirul a întrecut aşteptările şi a dat mult de lucru Sp. Studenţesc

VOLLEY-BALL FEMENIN
Cupa „Ion Neguţ"

E.F.A.-RADU VODA 15-8, 9-15

A fost un match acceptabil, de oarece trebue să ţinem seama că Radu Vodă a jucat numai în patru. Aceasta nu este o scuză pentru grupare, ci pentru spectacol, care putea fi mai bun. Dar ne-am mulţumit cu ceeace ne-a fost dat să vedem şi putem spune chiar că au fost câteva lucruri frumoase.

SP. STUDENŢESC-VERGU 15-1, 15-4

Echipa „universitarilor", deşi incomplectă şi nu în forma cea mai bună, a câştigat destul de uşor, căci la Vergu s'a jucat fără suflet. Singura excepţie, Maia Dănău.

VIFORUL DACIA-MACABI 11-15, 16-14

Viforul Dacia a jucat în patru. Dar acest lucru nu ar fi fost o piedică în faţa victoriei, dacă „unele" din jucătoare ar fi ştiut să servească. Dar ce să-i faci aşa se întâmplă când nu... mănânci.

BONAPARTE-A.S.C.J. 15-2, 15-4

„Leaderul", (ce frumos sună acest termen lângă numele unei echipe tinere, dar meritoasă) a câştigat sigur şi fără emoţii. Cauza nu trebue căutată în slăbiciunea adversarelor care au luptat cu mult elan, ci în faptul că echipa are acum eficacitate.

AURORA-START CLUB 15-12, 15-0

Start club prezintă de fiecare dată o altă echipă. Şi atunci să nu mai mire rezultatele, când ele sunt o urmare firească a lipsei de coeziune.

CARAIMAN-CRAI NOU 15-12, 15-11

Se pare că echipa Caraimanului şi-a „revenit", căci eri nici jucătoarele nici conducătorii nu au mai alergat după licenţe sau o a „patra". Rezultatul? De data aceasta o victorie necontestată de nimeni.

ST. ROMAN-VENUS 15-0, 15-0

Orice s'ar spune, Venus este o echipă... omogenă, căci când e vorba de neprezentare, nici o jucătoare nu-şi calcă promisiunile.

VOLLEY-BALL MASCULIN
Cupa „Prof. D. Ionescu"

VENUS-TIRUL 15-2, 15-6

Venus face... repetiţii în vederea marelui match cu Bonaparte. Repetiţiile sunt destul de reuşite, iar partenerii ies totdeauna deterioraţi de bombardamentul... „negru".

Victima de eri, **Tirul** părea că-i va face şi zile grele, dar poate grija pentru matchul de basket-ball l-a făcut să se menajeze.

VIITORUL-V.S.C. 15-8, 11-15

Reintoarcerea... „fiului rătăcitor", Boris Boranowski, a făcut ca Viitorul să fie mult mai eficace şi astfel să ia, destul de autoritar, un set V.S.C.-ului, care s'a prezentat mult mai bine decât în ultimele matchuri.

Cei mai buni Niki Dragomirescu şi Boris Boranowski (Viitorul), iar dela V.S.C., Brătan şi Prunescu II.

BONAPARTE E.F.A. 15-7, 15-5

Bonaparte a câştigat destul de uşor. De altfel pretenţiile E.F.A.-ei sunt destul de reduse.

SP. STUDENŢESC-VERGU 15-3, 15-8

Câteva lucruri frumoase, au făcut ca matchul să nu fie cu totul... indiferent.

AURORA-CRAI NOU 15-12, 15-12

Crai Nou a jucat foarte frumos şi s'a „ţinut" tot timpul de Aurora, căreia nu prea i-au mers nici mingile plasate nici... pasele.

Dela învingători reţinem pe Marcus Victor şi Sami Grünstein, iar dela Crai Nou pe Manea, care a arătat câteva lucruri frumoase.

BASKET-BALL
Turul II eliminatoriu al cupei „Grozăvescu"

SP. STUDENŢESC II-E.F.A. II 36-32 (10-10)

Un match echilibrat şi normal disputat. Invingătorul C.F.R.-ului, E.F.A., putea câştiga şi (în treacăt spus) merita într'adevăr. Câteva greşeli de ordin tactic au determinat însă victoria „universitarilor", care au ajuns astfel unde nici... nu visau.

V.S.C.-VIFORUL DACIA 45-15 (19-9)

Un început foarte strâns a derutat pe V.S.C., astfel că Viforul este cel ce ia primul conducerea. A făcut însă o mare greşeală, acea de a schimba linia de înaintare, greşeală care l-a costat foarte mult.

In „time"-ul secund, vesecistii şi-au revenit şi au avut câteva lucruri frumoase.

Am reţinut în special o combinaţie cu el cărui gen nu se întâlnesc prea des. Puiu Popescu, M. Marinescu (V.S.C.), Gică Cociu şi Steiorian (V. D.) au fost cei ce s'au remarcat.

BONAPARTE-E.F.A. I 56-13 (25-9)

Echipa de pitici a E.F.A.-ei a jucat minunat şi a reuşit să entuziasmeze galeria. Diferenţa de fizic era însă prea mare, pentru a-i cere mai mult.

SP. STUDENŢESC-TIRUL 37-31 (19-15)

Tinerii jucători ai Tirului au jucat minunat, au muncit până la epuizare, şi a forţat pe „bătrânul" Sportul Studenţesc să recurgă la mijloacele de ultimă instanţă, pentru a nu ceda. Rezultatul de pe teren este mai mult decât onorabil, dar cel moral este excelent. Conducătorii societăţii Tirul, d-nii Cezar Pascu şi Dumitriu, pot fi mulţumiţi, căci sacrificiile care le-au făcut au dat roadele aşteptate.

— gh. epuran —

Programul semietapei de Miercuri

Pentru Miercuri, 24 Ianuarie, districtul Bucureşti a făcut următorul program:

VOLLEY-BALL FEMENIN
Cupa „Ion Neguţ"

Ora 17: Vergu-A.S.C.J.
Ora 17,30: Macabi-Aurora.

VOLLEY-BALL MASCULIN
Cupa „Prof. D. Ionescu"

Ora 14,30: Delavrancea-Cometa.
Ora 15: Aurora O.C.B.-Săgeata
Ora 15,30: Caraiman-V.G.C.
Ora 16: M. O.-Vergu.
Ora 16,30: Tirul-Viitorul.
Ora 18: Sp. Studenţesc-Av. Sportiv.
Ora 20,30: Radu Vodă-Venus.

BASKET-BALL
Turul II eliminatoriu

Ora 18,30: Venus-Juventus.

Turneul final

Ora 19,30: Sp. Studenţesc I-Sp. Studenţesc II.

*

Arbitrii se vor delega în şedinţa de azi 22 Ian. 1940, a comisiei districtuale de arbitri, care se va întruni la ora 20.

PAGINA HIPISMULUI — **Ieri la Băneasa Trap**

Hanibal II, Vuet și Dudu Gordon, caii care s'au evidențiat

Surpriza iepei Ciuleandra

Reuniunea de eri dela Băneasa-Trap, dacă ar fi avut parte și de un timp favorabil, s'ar fi prezentat excelent pentru stagiunea de iarnă. Pista curățată și într'o condiție acceptabilă, față de intemperiile din ultimele zile, nu a influențat decât în mică măsură rezultatele.

In ceia ce privește partea pur sportivă a reuniunei de eri, în primul rând trebuesc menționați trei, din cei șapte câștigători ai zilei. Este vorba de Hannibal II, Vuet și Dudu Gordon. Dacă ținem seamă de coeficientul zilei, cronometrajele acestor trei cai sunt, dacă nu mai bune, cel puțin egale cu cele mai scăzute recorduri din cariera lor.

Nu au lipsit nici surprizele. Astfel Ciuleandra a raportat 222 pentru 10, în premiul Azuga.

Cei șapte câștigători ai zilei și descrierea curselor

PREMIUL ARION

Pe prima parte a parcursului se părea că Paj Axtell și Bandit II sunt cei între care se va da lupta finală. La a doua trecere pe partea opusă tribunelor, Bandit II nu mai contează, dar foarte periculos se arată Dudu Gordon. Din ultimul ocol, până la sosire, lupta dintre acești doi cai este strânsă și în ultimele fileuri Dudu Gordon reușește să câștige. Forma dovedită de pensionarul lui Gaidaev a fost impresionantă. Dudu Gordon a marcat una din cele mai bune valori din carieră. Aceasta cu atât mai mult, cu cât și Paj Axtell a mers remarcabil.

PREMIUL AMAN

Benito H. P. trece repede în fruntea plutonului și nu mai cedează acest loc până la sosire. Lugoj i-a fost un periculos adversar. Surul, deși a câștigat, nu a manifestat o formă prea bună. Până când a galopat Dolly Worty s'a arătat foarte periculoasă. După aceea, a rămas printre ultimii.

PREMIUL ARGHITA

Imediat după ridicarea benzilor, Ulm, Ciuleandra și Pușa fac dovadă că se împacă mai bine cu terenul. A câștigat cine nu a galopat, respectiv Ciuleandra. De mult pensioana lui Podoleacov nu a arătat o formă ca cea de eri. Ulm, ca și Pușa dealtfel, s'au prezentat bine, dar incorectitudinea lor i-a pus în situație de inferioritate. Ei au ocupat locurile următoare.

PREMIUL ASTORGA

A prilejuit o luptă frumoasă între cei doi reprezentanți ai grajdului Sterea, Hannibal II și Amilkar, pentrucă ceilalți concurenți nu au contat. dreaptă, Amilkar lăsa impre- Până la intrarea în linie sia că va câștiga. Hannibal II însă, în mare formă, l-a învins de puțin la finish.

PREMIUL AZUGA

Crăiasa reușește să se mențină în fruntea plutonului pe primul kilometru. După aceea nu mai rămân în cursă decât Brenn, Sultan II și Jack. Brenn respinge atacurile succesive ale adversarilor săi. In linia dreaptă, Sultan II galopează și locul al doilea îl ocupă Jack. Brenn, cu Pavlic, a dovedit că este un cal destul de corect, așa că exhibiția lui anterioară nu a fost decât un accident.

PREMIUL ALBEȘTI

Năluca a arătat că este corectă. O calitate recomandabilă, dar insuficientă pentru recoltarea victoriei. De data aceasta cai necorecți ca Speranța și Lin au avut o zi bună și au întrecut-o. Celălalt model de incorectitudine, Iarba, a mai pierdut o cursă, pe care avea dreptul să și-o însușească. Lin a fost eri cât se poate de neegal. Când printre primii, când în fundul plutonului. Sosirea l-a găsit la locul al doilea.

PREMIUL ARION

A dat loc unei alergări spectaculoase, care la un moment dat ne-a făcut să uităm pe ce vreme s'a desfășurat reuniunea de eri. A câștigat Vuet, un cal în formă impecabilă. Spic i-a opus o dârză rezistență. Pandur a mers și el tare, dar insuficient pentru forma adversarilor săi. Nation a concurat mulțumitor, a ocupat locul al treilea.

Rezultatele technice

30. Premiul ARPINO — Performanță
(10,21) 9.000, 2.300, 1.000, 700 lei

11 DUDU GORDON	1	2140	3.29⁶	1.37²	Gaidaev	38	32
10 Paj Axtell	2	2180	29⁸	36²	Corol	23	26
15 Bandit II	3	2200	31⁶	36³	Pavlic	28	23
997 Eol	4	2200	34⁹	37⁷	Dobrescu	45	67
11 Prinț Worthy		2100	—	—	Crotenco	23	26[1]

[1]) Dist. pt. mers neregulat.

DUDU GORDON (Gordon Peter și Dumbrava) aparține d-lui C. A. Marinescu și este antrenat de N. Gaidaev.
Cotele: Tribună 38; 16, 17. Peluză, 32; 16, 17 lei.

31. Premiul AMAN — Condiție
(10,51) 9.000, 2.300, 1.000, 700 lei

835 BENITO H. P.	1	1720	2.50⁶	1 39²	Fischer	33	32
19 Lugoj	2	1740	50⁹	38³	Tassopol	46	52
29 Voința	3	1780	52³	36³	Gaidaev	77	90
27 Sonia W.	4	1780	52⁵	36⁹	Catană	35	32
16 Dolly Worthy		1760	53²	38³	Crotenco	35	32
25 Cavaler		1700	54	42⁴	Gram	159	104
849 Ieroșca III		1740	54³	40⁴	Szabo	40	42
29 Livada		1720	3.07⁴	48⁴	Toderaș	513	874

BENITO H. P. (H. P. și Bien Aimée) aparține Grajdului Viena și este antrenat de E. Fischer.
Cotele: Tribună 33; 16, 16, 16. Peluză 32; 21, 16, 18. Event: Tribună 132. Peluză 162 lei.

32. Premiul ARGHITA — Condiție (1/2)
(11,17) 9.000, 2.300, 1.000, 700 lei

17 CIULEANDRA	1	2140	3.53⁵	1.49¹	Podoleacov	222	124
24 Ulm	2	2160	53⁸	48³	Pavlic	29	20
18 Pușa	3	2200	04⁴	46⁵	Borisiac	25	27
15 Victoria	4	2100	55⁴	52¹	Catană	215	264
24 Dreapta		2120	57⁵	52	Raymer	168	99
24 Bănuța		2200	2.00¹	49¹	T. Marcu	129	95
18 Zanoza		2140	02³	53³	Thal	67	78
23 Uraca		2120	02⁵	54⁴	Zabelin	1066	641
— Vampa		2080	12²	2.01³	Botezatu	350	498
24 Fusta II		2140	3.59⁵	1.51⁹	Ghinea	88	124[1]

[1]) Dist. 4 pt. galopuri repetate.

CIULEANDRA (Volo Worthy și Carmen) aparține hergh. Ichimeni și este antrenată de A. Podoleacov.
Cotele: Tribună, 222; 31, 13, 15. Peluză, 124; 25, 15, 16 lei.

33. Premiul ASTORGA — Handicap
(11,43) 10.000, 3.000, 1.200, 800 lei

27 HANNIBAL II	1	1800	2.44⁶	1.31⁴	Szabo	15	18
5 Amilkar	2	1820	44⁸	30³	Gaidaev	15	18
14 Sorvaneț	3	1740	47⁴	36³	Borisiac	137	161
29 Peter Worthy	4	1720	48⁴	37⁹	Tassopol	315	175
23 Zvon		1720	50⁴	39¹	Fischer	42	32
865 Ccconaș		1720	51⁹	39⁹	Dobrescu	99	79
26 Catinca		1740	56⁶	41⁴	Ghinea	63	65

HANNIBAL II (David Axworthy și Gudrun) aparține grajdului Sterea și este antrenat de J. Marcu.
Cotele: Trib. 15; 18, 18. Peluză, 18; 25, 31. Event: Tribună, 329. Peluză 1025 lei.

34. Premiul AZUGA — Handicap
(12,07) 9.000, 2.300, 1.000, 700 lei

28 BRENN	1	2180	3.31³	1.36⁹	Pavlic	20	21
25 Jack	2	2180	31⁴	37	Fischer	39	35
19 Sultan II	3	2180	32²	37³	Gaidaev	64	83
10 Tais	4	2160	39	41⁴	Voronin	217	196
19 Zgomot		2160	51⁴	47¹	Gram	105	163
861 Crăiasa		2100	4.05³	56⁸	Dobrescu	54	36[1]

[1]) Dist. 6 pt. mers neregulat.

BRENN (H. P. și Bien Aimée) aparține grajdului Hanny și este antrenat de M. Pavlic.
Cotele: Tribună, 20; 13, 17. Peluză, 21; 13, 18. Event: Trib. 27. Peluză, 66 lei.

35. Premiul ALBEȘTI — Handicap
(12,33) 9.000, 2.300, 1.000, 700 lei

24 SPERANȚA	1	1780	3.16	1.50¹	Iurca	60	73
839 Lin	2	1740	18³	54	Szabo	75	46
24 Năluca	3	1740	18⁴	54	Tassopol	56	57
2 Musculița	4	1780	19	51³	Teofil	506	393
24 Uria		1760	22⁴	55	Zabelin	243	245
899 Pădureț II		1740	22⁸	55⁴	A. Bota	150	72
24 Iarba		1780	23⁹	54⁶	Lucan	133	147
24 Ikar		1700	24²	2.00¹	Borisiac	54	113
786 Voevod		1720	25⁵	1.50⁵	Raymer	175	267
18 Luminița		1760	27⁶	58	Gaidaev	38	42
17 Peggy Worthy		1720	29	2.01⁵	Crotenco	159	109
10 Turla		1780	—	—	Ghinea	—	—

Comtesse Worthy suferind un accident de potcoavă la prominică, a fost retrasă din alergare, cu învoirea comisarilor alergărilor.
Cotele: Tribună, 60; 25, 20, 16, 10. Peluză 73; 28, 19, 16, 10.

36. Premiul ARION Condiție (1/10)
(13,02) 12.000, 3.700, 1.500, 800 lei

23 VUET	1	2140	3.20⁹	1.33⁷	Tassopol	29	33
23 Spic	2	2120	21¹	34⁹	Ghinea	90	105
26 Nation	3	2180	24²	33⁷	Szabo	166	97
9 Pandur	4	2200	25²	33³	Dobrescu	38	46
26 Katy Caid		2180	26²	34⁸	Corol	93	85
9 Kamaa		2140	26⁸	36⁵	Fischer	69	58
4 Brebenea		2180	26⁹	34⁹	Gaidaev	61	56
21 Bruma II		2140	34⁸	40⁴	Lucan	156	130
28 Sultana		2120	34⁹	41⁴	Zabelin	1512	1800

VUET (Wapiti și Rezi) aparține d-lui T. Tassopol și este antrenat de proprietar.
Cotele: Tribună, 29; 17, 23, 32. Peluză, 33; 21, 21, 32 lei.

INFORMAȚII

ERI LA BANEASA-TRAP

● LA EVENT s'au plătit următoarele cote :

TRIBUNA :

Dudu Gordon — Benito P. 132.
Ciuleandra — Hannibal II 329.
Hannibal II—Brenn 27.
Brenn—Speranța 295.

PELUZA :

Dudu Gordon—Benito H. P. 162.
Ciuleandra — Hannibal II 1025.
Hannibal II—Brenn 66.
Brenn—Speranța 190.

● **JOCUL AUSTRIAC care a început cu miza de 61.806 lei s'a ridicat la 74.739 lei suma la care s'a închis. Acest fapt se datorește în mare măsură victoriei extremei outsidere Ciuleandra în premiul Arghita. Puținele buletine cari mai erau valabile după această alergare, nu continuau cu Speranța în premiul Albești, așa că austriacul s'a închis.**

Cu miza de 74.739 lei va continua Miercuri, 24 Ianuarie.

● CONTESSE WORTHY a fost retrasă cu învoirea d-lor comisari din premiul Albești întrucât i-a sărit o potcoavă la promircă.

● AU FOST AMENDAȚI cu câte 500 lei :

N. Gaidaev, pentrucă nu a plecat dela locul său cu Dudu Gordon în premiul Arpino.

V. Lucan, pentrucă a intrat în benzi în premiul Arion cu Bruma II.

● N. GAIDAEV a mai fost amendat cu 200 lei, pentrucă îngrijitorul de cai din serviciul său a dat drumul benzii înaintea comenzii „doi".

● LUI ZABELIN i s'a ridicat licența pe trei zile de curse (24, 28 Ianuarie și 2 Februarie) pentru grave abateri dela îndatoririle profesionale.

● AU FOST distanțați :

Prinț Worthy, în premiul Arpino, pentru mers neregulat.

Fusta II, în premiul Arghita, pentru galopuri repetate.

Crăiasa, în premiul Azuga, pentru mers neregulat.

● După disputarea premiului Arghita, conducătorul Pușei, sosită a treia, P. Borisiac, a depus o reclamație contra lui Podoleacov, conducătorul câștigătoarei Ciuleandra, pe un motiv destul de pueril. Pe bună dreptate, d-nii comisari au găsit reclamația nefondată și au păstrat rezultatul. Ba ceva mai mult. L-au amendat pe Borisiac cu 500 lei, pentru a-l învăța cum și când se depune o reclamație.

DIVERSE

● SE INTENȚIONEAZA și chiar se duc tratative pentru cumpărarea unui bun cal de pur sânge dela Budapesta.

● HERGHELIA BALC a vândut pe S. O. S., armăsar de trei ani din Satrap și Sirenatta, d-lui S. Schwartz.

● BULETINUL OFICIAL al Jockey Clubului va apare în cursul acestei săptămâni. El va cuprinde, printre altele și lista cailor declarați în antrenament pentru 1940.

● SE ADUCE la cunoștință antrenorilor de cai trăpași că sunt obligați a preschimba cărțile de intrare a pensionarilor lor, până la 1 Februarie 1940. După această dată, nici un cal nu va avea acces pe hipodrom fără cartea de intrare respectivă.

Adunarea generală a Asociației Antrenorilor și Conducătorilor de cai trăpași

Asociația antrenorilor și conducătorilor de cai trăpași, care s'a pus serios pe picioare, va ține adunare generală Miercuri 7 Februarie 1940.

La ședință va lua parte și d. inginer I. Matak, vice-președintele Societății Hipice Române de Trap.

Levente, câștigător de Derby de trap la Budapesta, a fost cumpărat de un proprietar român

O știre îmbucurătoare pentru hipiștii noștri: dela Budapesta a fost cumpărat LEVENTE, un excelent trăpaș, câștigător de Derby maghiar. In vârstă de cinci ani, Levente are drept cel mai bun record din carieră 1,25 stabilit pe 2.500 metri.

Levente descinde din Inglație și Sarika și a fost cumpărat în comptul d-lui Ionescu-Bordei.

Acelaș proprietar mai intenționează aducerea la București a lui KUNO, un alt excelent trăpaș maghiar.

Pagina Boxului

Doi pugiliști români
Demonstrează peste ocean, vitalitatea sportului național
Toma Aurel și Milică Teodorescu, cei doi principali exponenți ai intereselor noastre, nu se desmint

De peste ocean ne vin știri dintre cele mai măgulitoare. Succesele lui Milică Teodorescu au fost completate de victoriile lui Toma Aurel care, în decurs de trei ani a alimentat cronica boxului cu un neîntrerupt șir de răsunătoare succese.

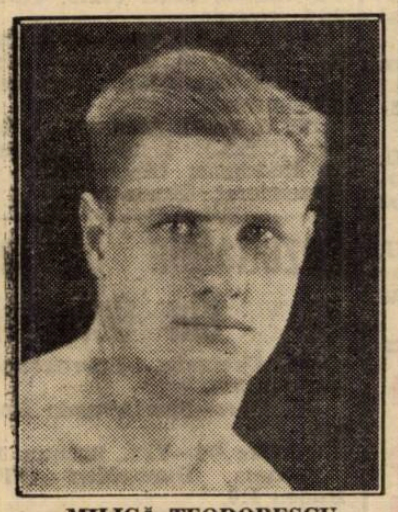

MILICĂ TEODORESCU

L-am urmărit pe Toma Aurel pornit în lupta pentru supremația în boxul mondial. I-am înregistrat performanțele realizate în loturi de cea mai ridicată clasă mondială. Creditul nostru a fost totdeauna cu el și a perseverat chiar și atunci când detractorii săi au încercat să-l pună în obscura situație a celor cari încearcă să pătrundă pe orice căi.

Toma Aurel nu a fost omul care să lupte sub orice steag. Nu a făcut nici jocul lui Jeff Dickson care, la un moment dat, i-a oferit perspectiva unei înfrângeri scump plătite. S'a resemnat cu anatema aruncată asupra lui și a mers să-și încerce norocul acolo unde nu sunt admiși decât pugiliștii cari au dovedit că pot emite pretenții în loturi clasate în primele rânduri.

Milică Teodorescu, la rându-i, nu a acceptat orice situație și a trecut oceanul cu singura intenție de a se remarca și de a dovedi lumii întregi că boxul românesc a trecut epoca în care nu s'a putut impune.

Astăzi, dincolo de Atlantic, doi pugiliști români cată a ridica prestigiul țării. Și, spre satisfacția noastră, nu putem spune că eforturile lor au fost zadarnice.

Toma Aurel acum doi ani, Milică Teodorescu mai de curând și acelaș Toma Aurel foarte recent, a înscris pagini de glorie în istoria sportului românesc.

Ne facem iluzii?

Nu, de o mie de ori nu. Căci, a război acolo unde alte națiuni cu trecut nu au izbândit, au triumfat culorile românești. Făuritorii victoriilor nu pot fi ignorați, chiar dacă aceste victorii au fost repurtate în loturi fără prea multe pretenționi.

La început Milică Teodorescu și apoi Toma Aurel au făcut să se înalțe pe catargul victoriilor culorile atât de scumpe nouă. Reprezentanții noștri au trecut examene severe și au izbutit să se ridice deasupra celor cari au perseverat fără să se poată remarca.

Succesele repurtate de boxeurii români pe meleaguri cari au consacrat pe un Jack Dempsey, Gene Tuney, Joe Louis, etc., nu pot decât să ne măgulească, chiar dacă victoriile înregistrate nu au pus la pământ oameni cu titluri de prima mărime.

Milică Teodorescu a câștigat; Toma Aurel i-a repetat exemplul. Performanțele reprezentanților noștri nu trebuie să rămână trecute în istorie ca simple fapte diverse. Inceputul a fost greu: Toma Aurel a îndreptat pașii boxeurilor români spre America. Tot el este acela care continuă seria succeselor și se îndreaptă cu pași siguri spre titlul mondial. Oare nu este el acela care a dispus la puncte pe actualul deținător al titlului mondial la categoria pană?

Joe Archibald a făcut cunoștința pumnilor compatriotului nostru. Poate că timpul va reedita matchul de acum trei ani și, în acest caz vom avea posibilitatea să verificăm valoarea boxeurului român în raport de primele „mânuși" mondiale.

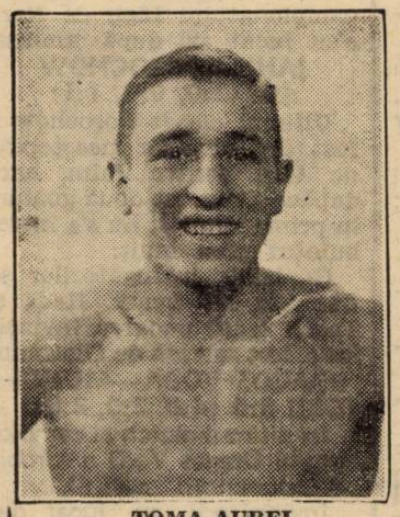

TOMA AUREL

Deocamdată înregistrăm faptele în baza cărora compatrioții noștri pot emite pretenții în loturi dintre cele mai selecte și așteptăm ca prevederile noastre să se confirme.

Jenny Dumitrescu

Amatorul Gh. Florea a demonstrat un box de mare clasă în cadrul reuniunii dela Galați

Sâmbătă 20 Ianuarie a avut loc la Galați în sala cinematografului „Odeon" o mare gală de box organizată de gruparea „Gloria C. F. R." Galați, dată în folosul Inzestrării Armatei și cu concursul grupării „Mielu Doculescu" București.

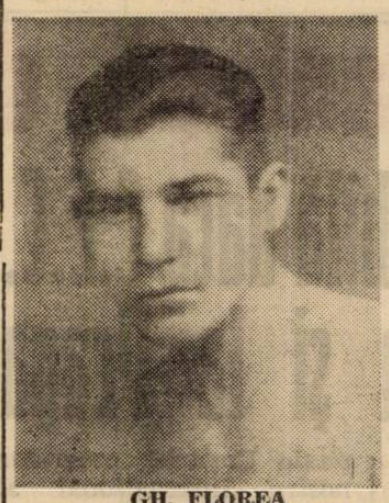

GH. FLOREA

Reuniunea a început în fața tuturor autorităților locale și a 3000 de spectatori cari au ocupat sala până la refuz.

Gestul frumos pe care l-au făcut cele două grupări merită toate laudele și credem că va avea urmași. In primul match al serii se întâlnește Gh. Florea (M. D.) și I. State (Gl. C. F. R.); învingător la puncte primul. A fost cel mai frumos match al serii, în care elevul lui „Mielu" a demonstrat un box de mare clasă fiind aplaudat în picioare de întreaga asistență timp îndelungat.

Al doilea match se dispută între Petre Toma (M. D.) și Remus Ionescu (Gl. C. F. R.), terminându-se la egalitate.

A treia luptă se dispută între Constantin Lăzărescu (Turda) și Al. Rusu (Gl. C. F. R.). A fost un match frumos, în care Lăzărescu și-a dovedit superioritatea. Juriul a declarat învingător la puncte pe Lăzărescu.

Al patrulea match are loc între Vasile Boanță (Gl. C.F.R.) și Petre Ionescu (Turda); învingător la puncte Boanță.

Al cincilea match al seriei are loc între Toader Dumitru (M. D.) și N. Cojocaru (Gl. C.F.R.). Primul cedează de justețe la puncte.

Al șaselea match se dispută între Iani Dumitru (M. D.) și I. Marta (Gl. C.F.R.), învingător la puncte Nasta.

MATCHURI MIXTE

C-tin Gură Mare termină la egalitate cu Aurel Weintraub (Turda). Pensionarul lui Zamfir Popazu a avut un mare avantaj și a demonstrat un box clar de toată frumusețea. Ultimul match al serii are loc între Constantin David și Ștefan Florescu în care ultimul e nevoit să abandoneze în repriza 3-a după două reprize viu disputate în care David a arătat lucruri de un demn profesionist.

Va deveni boxul ceace a fost?
Campionatele regionale o bună propagandă pentru redresarea boxului

Ocazia pe care ne-o oferă campionatele amatoare, de a revedea din nou pe cei mai buni purtători ai mănușilor din întreaga țară, contribue mult la revenirea boxului autohnton la locul de cinste pe care l-a ocupat cu mulți ani în urmă.

Boxul, înainte cu ani, era sportul favorit — al iubitorilor acestei nobile arte — cu care soarta a fost atât de vitregă.

Este vie în amintirea cititorilor — când cu ani în urmă reuniunile cari aveau loc la circul „Sidoly" sau la „Arenele Romane" strângeau în fiecare săptămână, mii de admiratori ai acestui sport. Publicul admirator al boxului, își mai reaminteste de celebrele matchuri dintre boxierii români și ce-i veniți de pe alte meleaguri, de: Marcel Thill, Godfrey, Andersohn, Rutz, etc. etc.

Matchuri memorabile au fost destule la număr; e deajuns să citâm câteva: Teica-Nour sau Spakow cu Marcell Thill — când celebrul Thill — pe atunci în zilele sale de glorie, a dispus cu atâta ușurință de un Spakow în mare formă, învingându-l prin K. o. Sau matchurile lui Axioti, Doculescu, Jim Călinescu, etc., cari au prilejuit deliciul spectatorilor care se pasionau de acest sport. Cu timpul, bozul a început să-și piardă „încetul cu încetul" din popularitatea pe care o avusese și din gloria pe care a cunoscut-o.

Primul factor care a contribuit la pierderea pugilismului la noi, a fost lipsa organizatorilor, care din zi în zi au început să devină tot mai invizibili.

Dar după o vacanță de mulți ani, boxul a reînceput să trăiască, prin reuniunile amatoare, care a fost primul stimulent de încurajare. Mulți dintre boxeurii profesioniști, s'au văzut — din lipsa organizatorilor — nevoiți să devină maeștrii pentru ca să poată câștiga un ban...

SALI CU RENUME

Așa au luat ființă, multe asociații de box în Capitală și provincie, care au ajuns să ne dea, unele din ele, profesioniști de certă valoare, trebuiesc numărați printre aceștia: C-tin David, Anton Oska, Gură Mare, etc., iar, altele, amatori valoroși, de unde vom recruta viitoarele vedete. Cu concursul grupării „Mielu Doculescu" înființată de numai un an de zile și cu ajutorul dat de asociația „Jean Constantinescu" care a oferit sala, s'au organizat galle săptămânal care a dus la recucerirea spectatorilor din ce în ce mai numeroși. Aceste fapte, se datoresc muncii depuse de maeștrii, Mielu Doculescu și Christache Negoiță, care primul prin activitatea depusă de el, gruparea a fost citată prin ordin de zi al F. R. Box-ului.

ACTIVITATEA IN PROVINCIE

Asociațiile bucureștene au fost chemate de câteva ori și în provincie, unde boxul a luat un avânt considerabil, de pildă: gruparea „Mielu Doculescu" a participat eri seară la o mare reuniune la Galați, iar la Brăila maestrul Sandu Petrescu, a fost chemat să readucă boxul pe culmile de odinioară.

In Basarabia a luat de curând ființă o nouă asociație de box de sub conducerea Comandantului Cercului de Recrutare Lăpușna.

Activitate mare în toată țara...

BOXEURII ROMANI APRECIAȚI IN STRAINATATE

Reprezentanții noștri în străinătate sunt destul de numeroși. La Paris avem pe Gh. Covaci, Gherase-Gérard, Sanu Ion, etc., iar peste ocean, în „țara aurului", cele mai autentice vedete ale pugilismului românesc: Milică Theodorescu și Toma Aurel, ambii reputând mari succese pentru palmaresul lor din zi în zi mai bogat. Dar ei nu se vor opri aci, căci nu este apogeul carierei lor, ci vor căuta să aducă țării, — primul campionatul mondial la „semi-mijlocie" iar ultimul campionatul lumii la categoria „cocoș" fiind o răsplată a muncii lor de ani de zile. Le urăm succes pe drumul de glorie care i-au condus pașii.

CAMPIONATELE AMATOARE, O BUNA PROPAGANDA

Anul acesta, vor avea loc campionatele amatoare ale regiunii „Bucegi" sub președenția d-lui av. Alex. Cantuniari și a tuturor oficialităților. Grupările s'au grăbit ifecare și și-au trimis participanții, care anul acesta au întrecut așteptările. Dar !, după câteva zile, în căutarea unei săli încăpătoare pentru disputarea acestor campionate, F. R. Box-ul a hotărât să aibă loc în sala grupării „Turda" din Piața Brătianu.

Rezultatul acestor dispute, va desemna pe viitorii campioni regionali și noile elemente valoroase. Pentru publicul participant, va fi o bună propagandă de revenire a boxului, pe culmile la care ajunsese odată.

G. R.

Breack... stop... out...

● Se face cunoscut tuturor d-lor judecători, judecători-arbitri și cronometrori oficiali precum și d-lor medici, ai F. R. Box, reg. Bucegi, că au fost delegați să oficieze la campionatele amatoare ale reg. Bucegi, care au loc în zilele de 23, 24, 27, 28 și 30 Ianuarie 1940 începând dela ora 20½ precis, în sala Turda din Piața Brătianu 14 (fosta Cantină studențească Regele Carol II).

● **Profesionistul Ștefan Bogdan este convocat pentru astăzi la orele 14.30 la ziarul „Universul Sport"**

ATLETISM

Comitetul F. R. A. se întrunește mâine seară

Comitetul F. R. A. a fost convocat pentru Marți 23 Ianuarie ora 20, având la ordinea zilei numeroase chestiuni în legătură cu viitorul sezon atletic.

Suntem informați că printre alte importante chestiuni va fi și discutarea datei la care se va convoca adunarea generală a Federației, care, după cum am anunțat la timp a fost amânată pentru luna Martie, ziua urmând să se fixeze de comitetul federal, după ce F. R. A. se va pune de acord cu U.F.S.R., Straja Țării și Pregătirea Premilitară, în vederea acțiunei de propagare a atletismului în viitorul sezon.

ȘTIRI

● *Clubul Viforul Dacia (secția atletism) convoacă pentru astăzi 22 Ianuarie, ora 17 d. a., pe toți membrii săi la un antrenament în sala de gimnastică a școalei evanghelice din str. Lutherană*

Dragoș Vodă
a câștigat campionatul de hockey al ligii de Nord
Campionatul a luat sfârșit ieri după amiază

Cernăuți, 21. — Aseară s'a desfășurat un program dublu pe patinoarul din Grădina Publică.

Punctul de atracție al acestui program cuplat a fost desigur întâlnirea Dragoș Vodă—Jahn, derbyul hockeyului cernăuțean, care în acelaș timp urma să desemneze și câștigătorul campionatului Ligii de Nord.

Conform așteptărilor Dragoș Vodă a câștigat și încă cu un scor surprinzător de categoric.

DRAGOȘ VODA—IAHN 7:1 (3:0, 2:0, 2:1)

Dragoș Vodă s'a dovedit de la început net superior din toate punctele de vedere și a marcat chiar în prima repriză trei goaluri. Roș-albaștrii însă nu s'au mulțumit cu atâta. Ei au continuat jocul lor ofensiv. In special prima linie de atac a fost în vervă, conducând atac după atac. Suck și Panenka excelent ajutați de noua aripă stângă Jerecinsky prin câteva combinații foarte reușite au zăpăcit pur și simplu apărarea adversă. In această repriză au fost înscrise încă două goaluri. In ultima repriză de joc tot Dragoș Vodă a fost echipa care a avut majoritatea inițiativelor, obținând alte două goaluri. Se părea că Dragoș Vodă va câștiga derbyul fără să primească vreun goal, când un shoot al lui **Talski** a ajuns totuși în poarta lui Maesciuk.

Goalurile învingătorilor au fost marcate de **Panenka** (2), **Suck** (2), **Gazda, Jerecinsky** și **Winner.**

D-nii Scherey și Lesciuc au condus următoarele formații:

DRAGOȘ VODA: Maesciuk, Engster, Sadowski II, Suck, Panenka, Jerecinsky, Winner, Gazda, Balanetzki.

JAHN: Polaru, Blaschke, Kambeford, Weber, Talski I, Bauer, Markievici, Haas, Schlosser.

MUNCITORII—C. F. R. 2:0 (0:0, 1:0, 1:0)

In cadrul celui de al doilea match de aseară Muncitorii au dispus pe merit de C. F. R. cu 2:0.

Goalurile învingătorilor au fost marcate de Heller și Ursuleac.

De notat că la aceste matchuri au asistat peste 800 de spectatori.

*

Ultimele două matchuri ale campionatului Ligii de Nord s'au jucat azi după amiază,

JAHN—BOROCHOW 3:1 (2:0, 0:0, 1:1)

Ultimul clasat Borochow a fost un adversar neașteptat de tare pentru Jahn, care după-ce a marcat două goaluri în prima repriză, nu s'a întrebuințat prea mult.

Goalurile învingătorilor se datoresc lui Bauer, Haas și Talski I, iar onoarea învinșilor a fost salvată de Glasman.

DRAGOȘ VODA—MUNCITORII 8:0 (4:0, 2:0, 2:0)

In ultimul match al campionatului Dragoș Vodă a sdrobit pe „Muncitorii" cu 8:0.

Invingătorii au jucat din nou excelent.

Cele opt goaluri au fost înscrise de **Panenka** (2), **Suck** (2), **Jerecinsky, Balanetzki, Winner** și **Sadowski II.**

In urma acestor rezultate clasamentul definitiv al Ligii de Nord se prezintă astfel:

Dragoș Vodă	4	4	0	0	35: 1=8
Jahn	4	3	0	1	9: 9=6
uncitorii	4	2	0	2	6:11=4
C. F. R.	4	0	1	3	2:14=1
Borochow	4	0	1	3	2:19=1

Dragoș Vodă deci, a câștigat campionatul Ligii de Nord și ca atare va participa la turneul final al campionatului național dela București.

Turneul jubiliar de box dela Copenhaga

Copenhaga, 21. — Concursul jubilar al Federației Daneze de Box, la care au participat boxeurii țărilor nordice, a luat azi sfârșit.

Rezultatele sunt următoarele:

Categoria muscă: 1. Kreuger (Suedia).

Categoria cocoș: 1. V. Frederiksen (Danemarca).

Categoria pană: 1. E. Soerensen (Danemarca).

Categoria ușoară: 1. F. Iohansen (Norvegia).

Categoria semimijlocie: 1. Arik Agren (Suedia).

Categoria mijlocie: 1. W. Jenson (Danemarca).

Categoria semigrea: 1. H. Nielsen (Danemarca).

Categoria grea: O. Tandberg (Suedia).

In clasamentul general:

1. Danemarca A) 24 puncte
2. Suedia, 23 puncte.
3. Danemarca B) 21 puncte
4. Norvegia 17 puncte.

Campionatele panamericane de natație

Buenos Ayres, 21.— In a doua zi a campionatelor panamericane de natație s'au înregistrat următoarele rezultate:

100 m. brasse: 1) Carlos Sos (Argentina) 1 min. 16,4 sec.; 2) Roncoroni (Argentina); 3) Reed (Chili).

400 m. crawl: 1) Haynief (U. S. A.) 5 min. 10,1 sec.;2) Duronona (Argentina); 3) Pombo (Argentina).

100 m. spate: 1) Drysdale (U. S. A.) 1 minut 11,1 sec.; 2) Salinas (Peru); 3) Fonseca Das Silva (Brazilia).

4×100 m. stafetă: 1) Argentina—Statele Unite comb. 4 min. 16,6 secunde.

200 m. spate, doamne: 1) Perry (U.S.A.) 3 min. 06,6 sec.; 2) Lenk (Brazilia); 3) Tuculet (Argentina).

100 b. crawl, doamne: 1) Raines (U.S.A.) 1 min. 14,5 sec.; 2) Rodriguez (Argentina); 3) Tissenderat (Argentina).

Astăseară se întrunește Biroul Federal

Astă seară la ora 20 urmează să se întrunească din nou biroul federal. De data aceasta pentru a medita liniștit la modificările de regulamente pe care intenționează să le propună comitetului federal, în Februarie.

1) Modificarea regulamentului de legitimări.

2) Simplificarea procedurei.

După cum se vede chestiuni de însemnătate excepțională din punct de vedere administrativ.

Rezultatele de ieri din Germania

BC. Chemnitz — Sportfreunde Dresden 3:1.

SV. Jena—Sportfreunde Halle 5:1.

Schalke 04—VFL. Bochum 8:1

Fortuna Duesseldorf — VFB. Hilden 4:0.

Karlsruher FV.—FC. Birkenfeld 0:2.

VFB. Stuttgart—SC. Stuttgart 2:2.

I. FC. Nuernberg—Muenchen 1860 2:0.

Henkel învins la Copenhaga

Copenhaga, 21. — **Campionatele de tennis pe teren acoperit ale Danemarcei au luat azi sfârșit, înregistrând următoarele rezultate:**

Simplu domni: 1) Iacobssen (Danemarca); 2) Schroeder (Suedia); 3) H. Henkel (Germania).

Finala: 7:5, 1:6, 7:5, 6:4.

Simplu doamne: 1) Hilde Sperling (Danemarca); 2) D-na Schroeder (Suedia).

Dublu domni: 1) Schroeder (Suedia), Plougman (Danemarca); 2) Henkel (Germania), Panker (Danemarca).

Finală: 6:3, 6:3, 5:7, 6:1.

Dublu mixt: Sperling, Iacobssen (D) — Soții Schroeder (S) 6:2, 6:2.

Prima gală profesională a anului

Circul Royal cu o capacitate de 2500 locuri va găzdui
la 10 Februarie cea mai grandioasă reuniune de box
In match vedetă se va întâlni Moți Spakow cu Ilie Petrescu

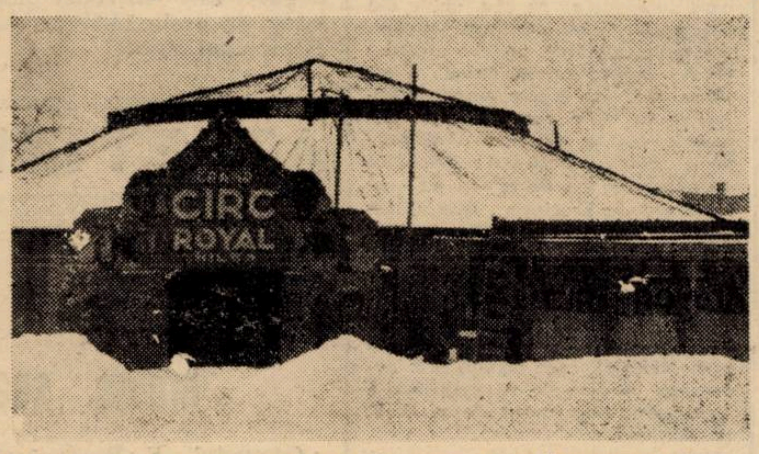

Iată „Circul Royal", care este în stare să adăpostească 2500 persoane, pentru eventualele reuniuni pugiliste

După o absență îndelungată a reuniunilor mari de box, ele vor reîncepe sub auspicii demne de lăudat. O mare grupare bucureșteană care s'a evidențiat pe tărâmul pugilistic în ultimul timp, a găsit un mare circ în care vor putea încăpea circa 2500 persoane.

Circul instalat într'un centru sportiv cu o mare tradiție în apropierea arenei „Macabi" din calea Dudești va fi o revelație pentru publicul sportiv. Bine amenajat și având tot confortul necesar va contribui mult la redresarea boxului. Organizatorii s'au grăbit să-l angajeze și prima reuniune va avea loc la data de 10 Februarie a. c. când se va întâlni în match vedetă Moți Spakow cu Ilie Petrescu, iar învingătorul va boxa cu Vasile Șerbănescu pentru campionatul României la toate categoriile.

Semi-vedeta reuniunii o va constitui reintrarea valorosului Mielu Doculescu care va înfrunta pe Benjamin Adania, și de care îi desparte o veche răfuială, căci învingătorul se va întâlni cu C-tin Cionoiu pentru titlul la „semi-mijlocie" deținut de ultimul.

Restul programului tot atât de atrăgător va fi anunțat cât de curând.

Concursul de patinaj-viteză dela Oslo

Olso, 21. — La concursul internațional de patinaj, la care participă concurenți din Olanda, Letonia, Suedia, Statele Unite și Norvegia, s'au înregistrat azi următoarele rezultate:

500 m.: 1. Bersinsch (Letonia) 43 secunde; 2. Krog (Norvegia) 43,1 secunde; 3. Wallacc (USA) 44 secunde.

5.000 m.: 1. Hagen (Norvegia) 8 min. 27,7 sec.; 2. Wangberg (Norvegia) 8 min. 30,8 sec.; 3. Zerzinsch (Letonia) 8 min. 32,8 secunde.

„O Balcaniadă de adio"...
e foarte probabilă dacă C.E.C. și Cupa Europei vor naufragia și la Praga

Inainte de conferința dela Budapesta, d. Liviu Iuga, în urma numeroaselor insistențe depuse de Bulgaria pe lângă F.R.F.A., medita la o ultimă organizare a Balcaniadei de foot-ball.

Această ultimă ediție ar fi urmat să se dispute la București, fie după terminarea actualului campionat, fie înainte de începerea celui viitor.

După convorbirile din capitala Ungariei, programul nostru internațional s'a conturat precis, mai ales în urma înființării Cupei Bazinului Dunărean.

Cum însă organizarea Cupei Europei Centrale și a celei a Europei nu sunt încă certe, nu este exclus să avem în vară sau în toamnă o ultimă Balcaniadă pe stadionul A.N.E.F.

D. Liviu Iuga urma să discute cu d. Kika Popovici, reprezentantul federației jugoslave la Budapesta, eventualitatea acestei organizări. Directorul technic al F.R.FA. așteaptă rezultatele conferinței dela Praga: dacă C.E.C. și Cupa Europei vor dispare, d. Iuga va văuta să câștige asentimentul Jugoslaviei pentru organizarea unei Balcaniade „de adio".

Dacă însă C.E.C. și Cupa Europei se dispută, F. R. F. A. renunță la acest proect.

Editura Societății Anonime „Universul", București, Str. Brezoianu No. 23—25 — România

BIBLIOTECA CENTRALĂ „ASOCIAȚIUNII" SIBIIU

Taxa poștală plătită în numerar conform aprobării dir. generale p. t. t. nr. 24.464/939

2 LEI

UNIVERSUL Sport

8 PAGINI

21 - 1940

Redacția și Administrația: Palatul „UNIVERSUL" str. Brezoianu 23—25. Telefon: Centrala 3.30.10; Redacția 4.21.81. Redactor responsabil EUGEN DUMITRESCU

Proprietar: „Universul", S. A. Adm.-delegat: STELIAN POPESCU Inscris sub No. 167, Trib. Ilfov

Nr. 21. — Anul III BUCUREȘTI. — Miercuri 24 Ianuarie 1940

ABONAMENTE: Pentru grupări sportive 1000 lei anual

1 an LEI 500
6 luni LEI 270
3 luni LEI 150

Football englez. Din timpul unui match între echipa F. A. și aceia a armatei.

Colonelul Mihail a câștigat Cupa Iorgu Arsenie și Campionatul Militar

Ing. Frim a stabilit cel mai bun timp al zilei, iar Maiorul Anghelescu conduce în Cupa Mihail Ghelmegeanu

Sinaia, 22. — Un timp minunat, o pistă în excelente condițiuni și un public numeros au asigurat manifestațiunii un desăvârșit succes.

Cupa Iorgu Arsenie a fost câștigată de d. col. Mihail.

A treia și ultima coborîre pentru cupa I. Arsenie a revenit ing. D. Frim care cu echipajul I. A. R.-ului a dominat fără însă a putea împie-

(Continuare in pag. 4-a)

Pentru Patrie...

Nurmi și Maeki

iau drumul pribegiei, pentru a face lumea să-și amintească de Patria lor...

HELSINKI, 22. — Campionul finlandez, fondistul Taisto Maeki însoțit de Paavo Nurmi, fost campion olimpic, va pleca Miercuri 24 Ianuarie în America.

După un antrenament de trei săptămâni în Florida (California), cei doi alergători finlandezi vor întreprinde un turneu de propagandă în Statele-Unite.

Acest turneu va fi probabil prelungit în America de Sud.

Cei doi campioni se vor înapoia în Finlanda probabil spre sfârșitul lunii Aprilie.

In sala „Turda"

Astă seară încep campionatele de box amator ale regiunei Bucegi

Programul primei reuniuni se trage la sorți astăzi la amiază, după cântar

Campionatele de box amator ale regiunei Bucegi încep astă seară la ora 8.30 și vor continua mâine, la 27, 28 și 30 Ianuarie. Probele care constituesc adevărata activitatea a amatorilor din regiune și care prilejuiesc revelații, consacrări definitive, sunt așteptate cu un interes deosebit, ceea ce anunță un frumos succes.

Pregătirile iau sfârșit astăzi la amiază, când concurenții vor fi cântăriți și apoi se va trage la sorți programul reuniunei de astă seară.

Toate amănuntele de organizare sunt puse la punct. Comisia regională Bucegi, în frunte cu d. col. E. Massini, n'a precupețit eforturile, făcând tot ce era posibil pentru a asigura normala desfășurare a acestor campionate.

Reamintim că reuniunile se vor desfășura în sala Turda (în localul fostei cantine studențești Regele Carol II) din Piața Brătianu 14. Sala oferă capacitate și confortul dorit.

Marcellin a câștigat concursul de sky dela Sestriere

MILANO, 22. — Concursul internațional de ski dela Sestriere a luat sfârșit ieri, înregistrând următorul rezultat final:

1. Marcellin (Italia) 291,88 p.
2. Chierroni (Italia) 287,3 p.
3. Molitor (Elveția) 270,71 p.

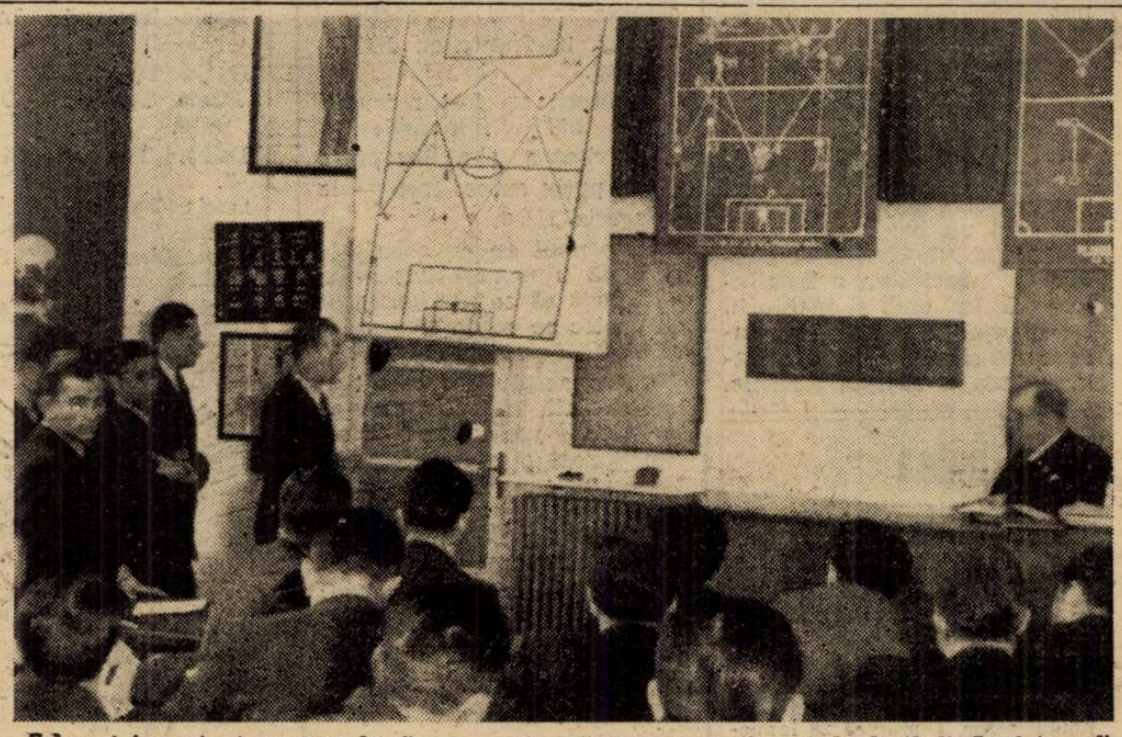

Cel mai important examen la Școala națională de antrenori: cel de football. In fotografia de mai sus se vede Sepci (în spate: Albu), care răspunde d-lui dr. Virgil Economu

La Ankara se vorbește de un match Turcia - România în luna Martie

Știri primite pe cale particulară dela Ankara ne arată că în capitala Turciei se vorbește de un match de football între echipele naționale ale Turciei și României.

Matchul ar urma să se dispute la Ankara în a doua jumătate a lunei Martie.

H. C. Rapid nu pleacă deocamdată la Belgrad

Am relatat că cele două matchuri — pe care H. C. Rapid urma să le susțină Sâmbătă și Duminică la Belgrad, — au fost amânate cu câteva zile, din cauza ploii.

In telegrama trimisă, belgrădenii au dat asigurări bucureștenilor că imediat cum va permite timpul vor înștiința telegrafic echipa bucureșteană ca aceasta să plece la Belgrad.

Eri a sosit o nouă telegramă din capitala iugoslavă.

Spre marea decepție a bucureștenilor — cari credeau în sfârșit că pot pleca la Belgrad — organizatorii au comunicat că deocamdată aceste matchuri nu pot avea loc, din aceleaș motive ca și în trecut.

Astfel că deocamdată H. C. Rapid nu pleacă la Belgrad.

Football Football Football Football Football Football Football

Crișana și Stăruința au început antrenamentele în sală

C. A. O. se reorganizează

Oradea, 22. — Cu toată vremea neprielnică, grupările noastre au început activitatea și se pregătesc cu cea mai mare atenție în vederea viitorului sezon oficial.

Crișana și C.A.O., datorită performanțelor reușite în toamnă, au perspective foarte frumoase : sunt în situația de a le fi permis să spere promovarea în divizia națională A.

STARUINȚA, CEA MAI VREDNICA

Cea mai vrednică grupare în privința începerii pregătirilor a fost Stăruința, care a început antrenamentul încă dela 12 Ianuarie, în sală.

In cursul acestei săptămâni echipa va eși pe teren, unde va începe antrenamentele cu balonul.

Conducerea speră ca în retur echipa să meargă mai bine decât în toamnă și să câștige atâtea puncte câte îi sunt necesare pentru a rămâne în divizia națională. De altfel, pentru viitorul sezon, echipa va fi mult remaniată: vor fi promovați câțiva juniori, elemente de real talent cari până acum au fost neglijate. Se speră că, datorită acestor reforme, formația să capete puterea de luptă necesară jocurilor de campionat.

CRIȘANA ARE PERSPECTIVE MARI

Echipa românească a orașului nostru, Crișana, a avut în campionatul actual o comportare strălucită : n'a pierdut nici un joc în tur. Dela venirea d-lui Clonța la conducere, disciplina a fost întronată în club și jucătorii, totdeauna plătiți la zi, au început să-și dea toată osteneala pentru a câștiga jocurile.

Cu situația pe care o are acum în clasament, nici o mirare că Crișana se pregătește cu cea mai mare atenție în vinderea returului.

Antrenamentele au început dela 15 Ianuarie. Pe teren, echipa va apare abia după 1 Februarie cu care ocazie formația va fi revizuită.

C.A.O. SE REORGANIZEAZA

Fruntașul de odinioară al footballului românesc, C. A. O., a trecut o perioadă de mare criză după retrogradare. Acum, echipa este refăcută cu elemente tinere din pepiniera clubului și are șanse să repromoveze.

Conducerea a hotărît să facă un efort pentru angajarea unui antrenor străin, care să fie totodată și jucător. Se așteaptă rezultatul tratativelor, pentru a fi începute pregătirile.

Dacia Traiană, o grupare tânără, cu posibilităţi de a se evidenţia

Dacia Traiană este numele unei echipe puțin cunoscute, care activează în campionatul districtului București la categoria II-a.

Deși nu este cunoscută, totuși merită să se scrie, să fie relevată, deoarece face parte din echipele care-și duc din greu existența.

CUM A LUAT FIINȚA

Dacia Traiană face parte, ca majoritatea echipelor de la categoria II-a din grupările tinere.

A luat ființă di inițiativa câtorva sportivi din cartierul „Obor", în frunte cu d. Manolescu.

Jucătorii au fost recrutați dintre „băeții" din cartier.

Activitatea și-a început-o — cu puțin succes însă — la categoria III-a.

In primul an de activitate și după u ncampionat greu, a trebuit să se mulțumească cu un loc pe coada clasamentului.

Cauza acestui insucces trebue căutată în faptul că majoritatea jucătorilor fiind funcționari și având servicii, toată ziua nu puteau lua parte la antrenamente. Matchurile contau pentru mulți și drept antrenament.

Cu timpul însă, din achizițiile făcute, grupparea a început să se ridice, până când a reușit să treacă la categoria II-a, unde activează în prezent.

COMPORTAREA IN SEZONUL DE TOAMNA

In sezonul de toamnă, Dacia Traiană a făcut o figură mai mult s'au mai puțin frumoasă.

Din cele nouă matchuri jucate, a câștigat 2, a făcut 5 draw-uri și a pierdut două. Aceasta arată că jucătorii au avut în tot decursul campionatului o formă mai mult sau mai puțin constantă.

Iată și tabloul rezultatelor obținute:

Dacia Traiană — Colentina 3—2.

Dacia Traiană — Industria Iutei 1—1.

Dacia Traiană-Griviţa 2-2.

Dacia Traiană — Distribuția 0—5.

Dacia Traiană—Stăruința 2—2.

Dacia Traiană—Ciclop 1-1.

Dacia Traiană—Pebe 2—0.

Dacia Traiană—C. F. R. B. Tr. 2—4.

Dacia Traiană—Orfeus 1-1.

„Armata engleză" învinsă... cu 4-3 de „Football Association"

Londra, 22. — Sâmbătă s'a disputat la Selhurst matchul de football dintre selecționatele de football ale Federației și Armatei Engleze.

Intâlnirea dintre „F. A." și „Army" a furnizat un joc frumos și aprig disputat, care a revenit până în cele din urmă echipei federației cu scorul de 4:3.

De notat că majoritatea jucătorilor englezi fiind concentrați, echipa învinsă cuprindea foarte mulți internaționali consacrați.

Jucătorii străini de football, cari au activat în Franța, au plecat în Portugalia

Majoritatea jucătorilor străini cari au activat în Franța au luat drumul Portugaliei.

Printre aceștia se găsesc argentinienii Scopesi, Tarrio I, Telechea — cari s'au angajat la Belenenses —, Tarrio II, Telechea II și Sbarra cari au fost preluați de gruparea Academico F. C.

Ungurul Szabó IV și brazilianul Jaguare au semnat pentru Vascencenlos Academico F. C.

Iugoslavii Petrak și Kodrnja au semnat pentru F. C. Porto.

In Portugalia dealtfel campionatele regionale au luat sfârșit și astfel au fost desemnate echipele cari vor participa în prima divizie. Acestea sunt: Benfica, Sporting, Belenenses, Carcavelinhos, F. C. Porto, Leixoes, Academico, Barreirense, F. C. Victoria, Academica Coimbra.

SHOTURI și BARE

Enrico, centrul atacant al echipei naționale, este și anul acesta goalgetterul campionatului argentinian.

El a marcat 40 de goaluri, cu trei mai puțin decât anul trecut.

Lucrul acesta este destul de important — dacă nu pentru statisticieni — pentru Enrico, căci anul trecut a primit un foarte mare premiu de la fabrica de țigări „43".

*

Recordul în materie de „codaș" îl deține codașul Argentina di Quilmes, care în 34 de matchuri nu a isbutit nicio victorie.

*

Hungaria, care actualmente se află în turneu în Turcia, a fost invitată și în Egipt. Conducerea clubului pestan încă nu s'a decis dacă va accepta invitația.

*

Zsengeller, cunoscutul internațional ungur s'a însurat. Cununia religioasă a avut loc Sâmbătă după amiază.

*

„Nemzeti Sport" scrie că la federația ungară de football, toată activitatea a fost suspendată câteva zile, pentrucă... nu sosise cărbunele, necesar încălzitului.

Convocări

● A. S. DISTRIBUȚIA convoacă Miercuri, 24 Ianuarie 1940, în str. General Budișteanu nr. 11 bis, la d. Traian Ionescu, următorii jucători, având a li se face comunicări: Gherghinescu Nicolae, Drăgan Ioan, Busuioc Dan, Boghiu Nicolae, Vasiliu Mircea, Sachelarie Aurel, Flamaropol Mihail, Andrei Alexandru, Zamfir Dumitru, Arcadie Sureghin, Bibac Emil, Corneliu Marinescu, Andrei Bedo, Iosif Mihail, Georgescu Romulus, Cristea Gh., Umberto Ricordini, Ionescu Constantin, Coltor Emil, Gheorghe Grecu, Kizer Iacob, Oprescu Ilie, Vasiliu Gheorghe, Epureanu Traian, Blumer Nelu, Gegiu Constantin, Câmpeanu Ioan, Lupu Iosif, Szillard Tiberiu.

Jucătorii vor fi prezenți la ora 10.30.

Absențele nemotivate vor fi sancționate.

● SOCEC-LAFAYETTE convoacă azi Marți, 23 Ianuarie c., ora 7 seara toți jucătorii la sediu.

Din lumea cluburilor mici

● **COMISIUNEA** districtuală va ține ședința săptămânală Joi 25 Ianuarie c.

● **METALOGLOBUS** și **LEONIDA** vor începe antrenamentele în aer liber în vederea începerii noului sezon, Duminică 28 Ianuarie c.

SPECTACOLE

Teatre

OPERA ROMANA: Salomeea.

NAȚIONAL: M-me Sans-Gêne.

STUDIO: Fata dela mansardă.

REGINA MARIA: Nuca de cocos.

SARINDAR: D-șoara Butterfly.

MUNCA ȘI VOIE BUNA: Vreau să muncesc.

COMOEDIA: Peg.

SAVOY: Radio-Tănase.

ALHAMBRA: Pe frontul Alhambra

LIGA CULTURALA: Prometeu înlănțuit.

ALHAMBRA BABY: Alhambra iubește.

Cinematografe

ARO: Derriere la Façade și jurnal O.C.R. și O.N.C.

CARLTON: La capătul pământului și Jurnal Fox

SCALA: Antanta cordială. Jurnal Paramount și Jurnal O.C.R.

TRIANON: Vestul sălbatic, Oameni de cauciuc și jurnal Paramount.

ARPA: Aventurile celor trei Muschetari, operă completă.

SELECT : Delir

PALAS BULEVARD: Cei trei Muschetari și Sergentul Bery.

FEMINA: Vin ploile.

REGAL: Brigada Nordului și Jurnal Paramount.

CAPITOL: Razzia și jurnale Fox, O. C. R. și Românesc.

FORUM: Orașul blestemaților și Cuib de fericire.

ELISÉE: Stan și Bran aviatori și jurnal Paramount.

ROXY : Dragostea mea te chiamă jurnal românesc și Fox.

OMNIA: Tarzan în exil și Totul pentru dragoste.

RIALTO: Nu vreau să mor și Frumoasă-i tinerețea.

AMERICAN: Dreptatea nopții și Nebuniile vacanței.

AIDA: Totul pentru dragoste și Ordin de chemare.

BIZANTIN: Nevasta Brutarului și Dubla existență a d-rului Cliterhouse.

BARCELONA: Seniorita, Fata din Far Vest și Trei fetițe dulci

COTROCENI: Serenada primăverii Se lasă noaptea și Jurnale Fox și românesc.

CARMEN: Mascatul, seria I și II și Complectare.

DACIA: Tarzan și Lordul Jeff.

DIANA: Vulturul negru, operă complectă

DICHIU: Pentru patrie și Nanette are trei iubiți.

EDISON: Zorro, seria I-a și a II-a și Trupa de reviste Georgescu Iași.

FLORIDA: Noaptea destinului și Farandola.

FRANKLIN: Desmoșteniții soartei

GLORIA: Femei de noapte și Crima din linia Maginot.

GRAND: Revista revistelor și Fantoma din Rio-Grand.

GRIVIȚEI : Jertfa supremă și Honolulu

ILEANA: Nu vreau să mor și Poveste tristă.

IZBANDA: O noapte de pomină și Andy Hardy cow-boy.

LIZEANU: Valsul nemuritor și Legiunea africană.

LUCIFER: Jertfa supremă și Panică în hotel.

LIA: Tarzan în exil și Stan și Bran eroi fără voie.

MILANO: Fata bătrână și Oameni cu aripi.

MARNA: Jesse James (Brigandul), Beția aurului și trupa de reviste Titi Mihăilescu.

MIORIȚA: Carnavalul alb și Trebue să mă iubești.

MARCONI: Noaptea destinului, Jurnal românesc și Paramount și Trupă de reviste și comedii.

MODEL: Gangsterii din New-York Aloma.

NISSA: Nu vreau să mor și Viața fără griji.

NERO: Lordul Jeff și Cazacii.

NONI: Valea Giganților și Domnișoara vedetă.

ODEON: Union Pacific și Cei trei muschetari.

PACHE: Jertfa supremă, Secretul unei actrițe și Jurnal „Fox".

PARIS: O noapte de pomină.

PAX: Câinele din Baskerville și Manej.

REX: Diavolii roșii, operă complectă.

RAHOVA: Paradisul pierdut și Doamna păcătuește.

SPLENDID: Cheea de aur și Cei trei muschetari.

TOMIS: Paradisul pierdut și N'am să te uit niciodată.

TRIUMF: Oameni care înfruntă moartea și Intre glorie și dragoste

UNIC: Tarzan în exil și Stan și Bran eroi fără voie.

UNIREA: Gunga Din și Ultimatum.

VOLTA BUZEȘTI: Țiganii, Paradal tinereții și Artiști.

VOLGA: Se aprind făcliile și Evadatul din Alcatraz.

VENUS: Ulița durerii, Prizonierul din Sing-Sing și Jurnal.

VERGU (Bariera Vergului): Valsul nemuritor și Aventurile lui Arsene Lupin.

football football football football football football football football

Examen de football la Şcoala Naţională de Antrenori

Aspecte ale unei existenţe de muncă serioasă, care va creia pe făuritorii footballului românesc modern

La Şcoala Naţională de Antrenori s'au ţinut ieri examenele parţiale de football.

Am acceptat invitaţia directorului şcoalei şi am văzut pe internaţionali în bănci.

Dar mai întâi o mărturisire.

Şcoala pe care o regisează d. Virgil Economu ne interesează pentrucă reprezintă o instituţie, care va crea pentru footballul nostru o ambianţă fericită.

Am primit totuşi să asist la examene pentru ineditul pe care îl aşteptam. N'am regretat, evident. Dar nu pentru că aşteptările de inedit s'au confirmat.

Ci pentru toată acea seriozitate pe care am găsit-o într'o proporţie excepţională.

La examenul oral, am ascultat nu odată adevărate lecţii de football.

„SUPERIORITATEA METODEI ROMANEŞTI IN W"

Teza a început la ora 15, aşa cum a fost anunţată. Cu o precizie de pasă a unui mijlocaş britanic.

Sala e plină. Internaţionali şi necunoscuţi stau alături cuprinşi de aceeaşi emoţie.

Pentrucă, „bătrânele ocne" — cum se spune în limbajul şcoalei — cari aveau calmul să dribleze portarul sunt emoţionaţi ca nişte şcolari minori.

Tribunele pline cu spectatori furioşi îi lăsau calmi. Dreptunghiul de hârtie albă, pe care îl au în faţă, le dă un trac mai mare decât debutul în echipa primă.

Subiectul: *„Superioritatea metodei româneşti în W, asupra metodei în WM"*.

O indiscreţie, domnule profesor. Mai mult de trei sferturi din elevi se aşteptau la acest subiect pasionant.

Elevii se apleacă şi scriu repede.

După câteva minute sgomotul familiar al peniţelor alunecând mai mult sau mai puţin cursiv pe hârtie, a umplut sala.

O remarcă. Adversar al mijlocaşului centru-politist, d. Virgil Economu nu face poliţie nici în timpul tezei.

„Nici nu e nevoe, spunea el. Nimeni nu încearcă să copieze. Şcoala sportului i-a făcut pe toţi cinstiţi. Iar cei cari nu au jucat football, s'ar jena să se comporte altfel.

Iată o splendidă verificare. Sportul este o întreagă morală. Teza de ieri de la Şcoala Naţională de Antrenori a fost o dovadă mare.

O LECŢIE DE FOOTBALL...

Examenul oral a fost destul de însufleţit. Şi, de data aceasta, ineditul n'a lipsit chiar de tot.

Mai întâi, elevii care ieşeau la tablă nu aveau nimic din rigiditatea elevilor la examene.

Şi nu unul a riscat nota pentru a plasa un spirit, de cele mai multe ori reuşit.

Un exemplu.

Colea Vâlcov, care a ţinut o adevărată lecţie de football, despre corelaţia, metodă şi materialul uman, pe care antrenorul îl are la îndemână, este întrebat la un moment dat:

„Ce faci, când vii pentru prima dată într'o grupare pe care trebue s'o antrenezi?"

„Întâi caut să văd cum joacă şi ce aptitudini are fiecare jucător".

„Bine. Şi dacă găseşti un mijlocaş ca d-ta? — îl întreabă d. Economu.

„Ah! răspunde imediat Colea Vâlcov, *îl scot din echipă.*

A urmat apoi lecţia, de care vorbeam mai sus şi pe care Colea Vâlcov a ţinut-o în cea mai autentică alură academică.

Analogia dintre şah şi jocul de football, dintre arta militară şi jocul mingiei rotunde... — iată câteva din problemele acestei „lecţii".

Am ascultat şi pe Sepci, pe Ribu, pe Maior şi pe Drăgoescu, delegat de U.D.R. şi cel mai bun elev al şcoalei.

Aceeaşi impresie de stăpânire de sine, de seriozitate, de aprofundare a materiei, constanta preocupare de a găsi interpretări proprii pentru toate problemele în discuţie. Dacă elevii antrenori se vor comporta la fel şi pe teren, şcoala de la A. N. E. F. şi-a atins din plin scopul.

METODA CONTRA JUGOLAVIEI LA 31 MARTIE

Examenul s'a întrerupt... Discuţia — replici scurte şi precise — devenise aproape generală.

Elevii-antrenori discută foarte mult. Şi cu plăcere. Subiectul discuţiei? Dacă în matchurile cu Ungaria şi Berlin echipele noastre au aplicat sau nu metoda românească în W.

Nu. Iată concluzia.

Selecţioneurul unic recunoaşte sincer. Şi nu au jucat pentrucă mijlocaşul centru a fost retras mult — comportându-se mai mult în stopper — în matchul cu Ungaria.

„Dar la 31 Martie, contra Jugoslaviei, echipa României va juca „va banque" şi va aplica total metoda românească în W".

Este o făgăduială interesantă.

. . . . . .

Examenul s'a terminat. Am plecat cu o impresie stranie.

Footballul nu e frumos numai când îl joci sau îl vezi. Ci şi atunci când îl discuţi. Poate niciodată mai mult decât ieri n'am înţeles aceasta.

Hungaria şi-a inaugurat turneul în Turcia printr'o victorie

Hungaria Galata Seray 3-2 (2-1)

Istanbul, 22. — Sâmbătă s'a desfăşurat în faţa a 6000 spectatori primul match al echipei ungare Hungaria, adversarul oaspeţilor fiind Galata Seray.

Victoria a revenit echipei ungare, care a câştigat cu 3:3 (2:1).

Cele trei goaluri ale învingătorilor au fost marcate de Vidor în minutul 24, 25 şi 77.

De notat că Ferencvaros, cu aceiaşi echipă, n'a reuşit decât un match nul, 1:1.

MATCHUL Universitatea-C. S. Tg. Mureş reprogramat

Comisiunea superioară de apel a judecat în ultima sa şedinţă apelul introdus de gruparea C. S. Tg.-Mureş impotriva deciziei C. C. N., prin care i s'a dat pierdut prin forfait jocul cu Universitatea.

Reamintim cititorilor faptele: Universitatea neavând garanţia la F.R.F.A., a introdus o cerere de amânare a jocului ce urma să dispute cu C. S. Tg.-Mureş, când de fapt normal era să fi pierdut partida cu 3:0 — prin forfait — aşa cum au pierdut şi alte grupări.

Prin miracol, cererea de amânare a fost admisă şi jocul reprogramat la o dată când C. S. Tg. Mureş nu s'a prezentat.

De data aceasta, C. C. N. a omologat matchul cu 3:0, în favoarea Universităţii însă.

C. S. Tg. Mureş a apelat decizia şi comisiunea superioară, — cum era şi normal — a admis apelul, retrimiţând matchul C. C. N. pentru reprogramare.

Mureşul a introdus cerere de revizuire

Aşa cum era şi normal, Mureşul a introdus la F. R. F. A. o cerere de revizuire a procesului său Gloria.

Regulamentul federal prevede pentru aceasta ca să se producă fapte noui, cari nu au fost luate în discuţie de biroul federal.

Se pare că Mureşul a produs o serie de fapte noui, senzaţionale.

Cererea lui de revizuire va fi judecată de primul comitet federal.

Şanse?

Comitetul federal este format cam din aceiaşi membri ca şi biroul.

Aţi înţeles deci că Mureşul nu are sanse.

Aceleaşi frământări...

Victoria încearcă încăodată să se reorganizeze

Cociuban II nu va mai juca înaintaş centru, ciinter dreapta

Achiziţii „bătrâne": militari şi... fonduri

CLUJ, 22. — După cum am anunţat la timp, gruparea locală Victoria trece actualmente printr'o epocă de prefaceri menite s'o aducă din nou la rolul pe care l-a jucat până anul trecut în footballul românesc.

Eforturile conducătorilor sunt demne de toate laudele şi sacrificiile pe cari ei le fac sunt cu atât mai impresionante, cu cât sunt complet desinteresate.

SITUAŢIA FINANCIARA VA FI COMPLET RESTABILITA

Când actualul comitet a luat în primire conducerea Victoriei, au găsit clubul cu aproape 200.000 lei datorii, plus salariile jucătorilor neachitate pe câteva luni în urmă.

Comitetul a reuşit până în prezent, deşi sezonul trecut n'a fost de loc strălucit din punct de vedere al încasărilor, să achite toate datoriile externe, rămânând în restanţă numai cu salariile jucătorilor pe două luni. Acum, d. dr. Haţieganu, preşedintele grupării va face un nou efort şi se speră că până la 1 Februarie toţi jucătorii să-şi primească salariile la zi.

VA FI REINTRONATA VECHEA DISCIPLINA

Imediat ce clubul va fi la punct cu obligaţiile sale faţă de jucători, aceştia vor fi ţinuţi să-şi respecte şi ei la rândul lor — şi foarte strict — obligaţiile faţă de grupare.

Disciplina care făcuse din Victoria una din cele mai bune echipe din divizia naţională A, va fi reîntronată cu orice sacrificii. Jucătorii cari nu se vor conforma dispoziţiunilor conducerii vor fi sancţionaţi exemplar, indiferent de valoarea sau de situaţia lor în club. Sezonul trecut, când majoritatea jucătorilor primei echipe au fost concentraţi a dovedit că Victoria are o pepinieră atâta de bogată, încât se poate lipsi oricând de doi sau chiar trei din jucătorii cu pretenţii de vedete.

COCIUBAN I VA FI INLOCUIT

Situaţia fundaşului dreapta Cociuban I este actualmente foarte complicată. El este militar la Ploeşti şi nu mai poate fi utilizat în echipă. Conducerea a hotărât ca în viitorul sezon el să fie înlocuit cu unul din elementele dela juniori sau, dacă lipsa de experienţă a acestora se va dovedi prea mare, cu un jucător legitimat nou.

MOLDOVAN VA JUCA CENTRU ATACANT?

Comportarea lui Cociuban II în toamnă, fragilitatea lui, cât şi faptul că din considerente personale — sau mai bine spus familiare — nu se antrenează regulat, au făcut conducerea să se gândească la eventualitatea înlocuirii lui. Mai ales are la dispoziţie un element de calitate excepţională, pe Moldovan.

Inlocuirea lui Puiu Cociuban care ar urma să joace inter dreapta, nu este încă sigur hotărâtă, dar e mai mult decât probabil că se va întâmpla astfel.

După câte se văd, în primăvară Victoria va apare cu o formaţie mult remaniată, remanieri dela cari conducătorii aşteaptă numai bine.

NOUI ACHIZIŢII

In afară de cele expuse până aci, comitetul grupării are întocmit un întreg program de achiziţii din jucătorii veniţi la Cluj pentru a-şi efectua stagiul militar. Sunt între aceştia câteva elemente de certă calitate, cari au activat până acum în grupări obscure din oraşelele Ardealului şi cari pot deveni vedetele de mâine ale footballului românesc.

ADUNAREA GENERALA IN FEBRUARIE

In cursul acestei luni urma să se ţină la Cluj adunarea generală a clubului. Ea a fost amânată pentru începutul lui Februarie, până atunci urmând să fie pusă la punct situaţia financiară.

SPORTURI DE IARNA

Ieri la Sinaia

Colonelul Mihail a câştigat Cupa Iorgu Arsenie şi Campionatul Militar

Ing. Frim a stabilit cel mai bun timp al zilei, iar Maiorul Anghelescu conduce în Cupa Mihail Ghelmegeanu

astăzi începe Campionatul Național

(Urmare din pag. I-a)

deca pe col. Mihail să triumfe în clasamentul general, care și-a însușit astfel cupa Arsenie

REZULTATUL

1. Ing. D. Frim (I.A.R.) 1.55 s. 6.
2. Col. Mihail (Brig. 11 Art.) 1.56 s. 8.
3. Voicilă (Peleş) 2 m. 0 s. 6.

CLASAMENTUL GENERAL

1. Colonel Mihail.
2. Ing. D. Frim.
3. Voicilă.

Ing. Frim a realizat cel mai bun timp al zilei.

Prima coborîre din cupa Mac Constantinescu a fost un prilej pentru ing. D. Frim să realizeze cel mai bun timp al zilei.

1. Ing. Frim (I.A.R.) 1 m. 52 s.
2. Voicilă (Peleș) 1 m. 56 s. 2.
3. Col. Mihail (Brig. 11 Art.) 1 m. 58 s. 6.

Maiorul Anghelescu se impune.

In cupa Mihail Ghelmegeanu boburi de persoane, victoria a revenit maiorului Anghelescu.

Iată rezultatul:

1. Maior Anghelescu 2 m. 6 s.
2. Lt. Budișteanu 2 m. 6 s. 4.
3. Cpt. A. Pavloski 2 m. 13 s.

Colonel Mihail campion militar.

Campionatul militar pentru boburi de patru persoane a revenit col. Mihail.

1. Col. Mihail 2 m. 03 s. 5.
2. Cpt. Pavlowski 2 m. 05 s.

ATAZI INCEPE CAMPIONATUL NAȚIONAL

Ziua de astăzi prezintă un program bogat și variat în probe.

Urmează să se desfășoare: Cupa Mac Constantinescu, cupa Aerului și Marinei, primele două coborîri din campionatul național de boburi de 4 persoane.

De pe ghiață

„Venus" a jucat Sâmbătă și Duminică la Cluj și la Tg.-Mureș. In prima zi „negrii" au câștigat cu 5-1, dar la Tg.-Mureș au fost învinși cu 3-2. Acest rezultat din urmă pune într'o lumină excelentă posibilitățile clubului „Mureșul" pe care-l așteptăm cu nerăbdare să-l vedem la București.

✱

Patinatorii români pleacă azi la Garmisch Partenkirchen. Vor face deplasarea d-na Timcik-Minculescu, d-nele Romica Popa, Ileana Moldovan, M. Bindea, Turușanco și Fredi Feraru.

✱

„Venus" joacă mâine și poimâine la Cernăuți cu Dragoș Vodă. După eșecul dela Tg.-Mureș, bucureștenii vor căuta să se realiteze în capitala Bucovinei.

✱

H. C. Milano a învins la Basel echipa H. C. Basel cu 3-0 (1-0, 2-0, 0-0). Rezultatul este excelent și dovedește marele progres pe care l-a făcut hockeyul italian.

✱

In campionatul de hockey al Germaniei S. C. Rastenburg și Düsseldorfer E. G. au terminat la egalitate, rezultatul fiind 3-3.

Iată cum un sport este de utilitate națională: soldați olandezi, la manevre, traversează un canal înghețat cu patinele

Campionatul național de hockey e posibil să sufere o nouă amânare

După toate probabilitățile vor fi introduse încă două echipe în turneul final

Comitetul federal urmează să decidă astăseară în acest sens

Inceputul campionatului național de hockey pe ghiață fixat inițial pentru ziua de 28 Ianuarie și amânat apoi pentru 30 Ianuarie, este posibil să sufere o nouă amânare.

Este vorba ca turneul final să înceapă în ziua de 2 Februarie.

CAUZA AMANARII: INTRODUCEREA A INCA DOUA ECHIPE

După cum am fost informați, cauza acestei amânări este introducerea a două noui formații în turneul final.

Aceste două noui echipe ar urma să fie Jahn din Cernăuți și Societatea de Patinaj Cluj.

COMITETUL FEDERAL VA DECIDE ASTA SEARA

In ambele chestiuni, comitetul federal al F. R. H. G. va decide în ședința de astă seară.

In această ședință se va hotărî în mod definitiv dacă turneul final va fi din nou amânat și dacă cele două formații vor fi introduse și ele pe lângă celelalte 4 formații calificate: H. C. Rapid, Venus, Mureșul și Dragoș Vodă.

Rezultatele campionatelor de patinaj (viteză) ale Germaniei

VIENA, 22. — Campionatul național de patinaj viteză al Germaniei s'a desfășurat aci, înregistrându-se următoarele rezultate:

500 m.: 1. Bieser (Muenchen) 47,6 sec.; 2. Wazulek (Viena) 47,8.

3000 m.: 1. Wazulek (Viena) 5 min.. 10,2 sec.; 2. Stiepl (Viena) 5 min. 16,2 sec.

1500 m.: 1. Wazulek 2 min. 28,4 sec.; 2. Stiepl 2 min. 30,7 s.

5000 m.: Wazulek 8 min. 55,6 sec.; 2. Stiepl 9 min. 01 sec.

Clasament final:

1. Wazulek (Viena) 202,510 p.
2. Stiepl (Viena) 204,933 p.
3. Leban (Klagenfurt) 209,043 puncte.

Campionatul de doamne a fost câștigat de Ruth Hiller (Berlin).

Echipa românească în plin antrenament

La Brașov și la Sinaia teamul românesc lucrează intens până Joi

Participarea echipei României de ski la marele concurs internațional dela Garmisch Partenkirchen preocupă în mod intens pe conducătorii skiului românesc.

In timp ce oficialii se interesează cu punerea la punct a tuturor amănuntelor în legătură cu plecarea echipei, începând cu formalitățile pentru obținerea pașaportului și terminând cu confecționarea echipamentului, la munte skieurii se pregătesc intens.

Ciocoiu și-a luat de Sâmbătă concediu și în tovărășia lui Filică Pascu lucrează pe Valea lui Carp și pe pantele de sub cota 1400 metri.

LA POSTAVARU SUNT PREZENȚI MAI TOȚI DIN ECHIPA

La Postăvaru sunt prezenți Binder și Goett, Covacsy, Aurel Munteanu și Vasile Tampa.

Toți lucrează pe Sulinar, unde zăpada este excelentă, iar pentru slalom internaționalii se antrenează pe pârtia de slalom din Poiana.

Echipa României va pleca Vineri cu Rapidul la ora 6.55. Ciocoiu se va urca dela Sinaia, Tampa dela Predeal, iar Munteanu, Binder, Goett și Covacsy dela Brașov.

Un nou club de ski la Cluj

La Cluj a luat ființă un nou club de ski, este vorba de clubul atletic Cluj care a hotărât să înființeze o secțiune de ski.

Noul club a cerut afilierea la Federația Română de Ski și va participa la campiosatele regiunii Apuseni.

Sport școlar

COLEGIUL NAȚIONAL SF. SAVA INVINGE LA LIMITA LICEUL PETRU ȘI PAVEL (PLOEȘTI) 1-0 (1-0, 0-0, 0-0)

Florin Vlădescu, cel mai bun din 14

Echipa de hockey a Colegiului s'a deplasat Duminică la Ploești unde, în fața a 300 spectatori a susținut un match amical cu echipa liceului Petru și Pavel din localitate.

Zăpada și ploaia căzute în cursul nopții și dimineții a îngreuiat mult desfășurarea partidei. Totuși echipa Colegiului mai sigură pe puck reușește din primele minute să ia conducerea prin Florin Vlădescu. Colegiul presează, dar portarul gazdelor apără cu succes.

Scorul rămâne neschimbat în celelalte reprize.

Colegiul a jucat în următoarea formație:

Biți Germani, Mișu Hariton, Dan Borșosu, Florin Vlădescu, Dan Pascu, Toc Ionescu.

Perechea Fieraru-Timcik la demonstrația din Cișmigiu

Sâmbătă și Duminică la Brașov

Campionatele regionale ale Țării Bârsei

Unde se vor desfășura concursurile regionale

Campionatele regionale ale Brașovului constituesc fără îndoială un eveniment pentru skiul românesc. In orașul de la poalele Tâmpei se găsește o bună parte din așii skiului nostru, iar manifestația de Sâmbătă și Duminică ne va da prilej să le verificăm forma înaintea marilor întreceri din acest sezon.

COBORAREA, SLALOMUL ȘI FONDUL IN POIANA

Campionatele regionale vor începe Vineri 26, când se va desfășura la Poiana cursa de fond, 18 km., iar Sâmbătă urmează să aibă loc dimineața proba de coborîre cu plecarea de pe Postăvaru, iar cea de slalom pe panta din Poiana.

Campionatul de fond și technică va fi organizat de cluburile: I.A.R., K.S.V. și As. Sportivă a Municipiului Brașov.

CAMPIONATUL REGIONAL DE SARITURI LA BOLNOC

Duminică, 28 Ianuarie ora 11 se va desfășura pe trambulina dela Bolnoc (gara Dârste) campionatul regional.

Antrenamentele în vederea campionatului au început și continuă până în ziua de 26 Ianuarie.

Inscrierile se primesc până la 27. I.

Juriul concursului este alcătuit din d-nii:

V. Căpățână, Szekely G. și un arbitru delegat de cluburile participante.

Venus pleacă azi la amiază la Cernăuți

Eri după amiază am avut prilejul să stăm de vorbă cu unul din jucătorii Venusului.

„Oboseala a fost cauza principală a înfrângerii dela Tg.-Mureș — ne-a declarat jucătorul. După o călătorie lungă cu mașina, nedormiți, ne lipsea hotărîrea în acțiuni. Am ratat 5—6 goaluri făcute. Apoi am avut și numai 8 jucători. Sper să ne reabilităm la Cernăuți".

Echipa Venus-ului va părăsi Capitala azi la amiază, cu acceleratul de Cernăuți.

După toate probabilitățile, va vace deplasarea și excelentul fundaș Florică arinescu, astfel că în Capitala Bucovinei „negrii" vor alinia o formație complectă.

Această formație este următoarea:

Hartel-Marinescu, Vulcănescu-Bărbulescu, Popescu, Teodorescu-Guranski, Cantacuzino, Vulcănescu.

Buletin meteorologic sportiv O. N. T.

PREDEAL. Grosimea zăpezii zăpezii 65 cm., timp frumos. Temperatura —8°. Zăpadă prăfuită, favorabilă pentru sky, dar nefavorabilă ascensiunii. Vizibilitatea 20 km.

SINAIA. (Cota 1400). Grosimea zăpezii 46 cm., timp frumos. Temperatura —8°. Zăpadă prăfuită, favorabilă pentru sky și ascensiuni. Vizibilitatea 10 km.

VATRA DORNEI (Parcul Stațiunii). Grosimea zăpezii 31 cm., cerul parțial acoperit. Temperatura —9°. Zăpadă viscolită, favorabilă pentru sky și ascensiuni. Vizibilitatea 20 km.

ATLETISM

Ședința comitetului F. R. A. care urma să aibe loc astăseară, a fost amânată pentru Vineri 26 crt.

După cum am anunțat la vreme, astăseară urma să aibe loc un comitet federal al F. R. A.

Din multiple motive ședința a fost amânată pentru Vineri 26 Ianuarie ora 20 la sediul federației din str. Caragiale 13, când va avea loc sub președinția d-lui col. adj. Emil Pălăngeanu care vine dela Predeal în mod special.

Cu acest prilej, se vor pune la punct toate lucrările premergătoare adunării generale, precum și fixarea ordinei de zi.

Se pare că tot în această ședință federalii vor fixa și data la care se va convoca adunarea generală, care a fost amânată din motive ce le-am arătat la timp.

CICLISM

Clubul ciclist Brăila mai poate fi salvat

Câteva precizări. De vorbă cu un important membru al clubului

Am publicat într'un număr din săptămâna trecută știrea desființării clubului ciclist Brăila.

Revenim astăzi cu câteva precizări înfățișând situația așa cum ne-a fost descrisă de un important membru al clubului, al cărui nume, după chiar dorința Domniei sale, nu îl putem publica.

Clubul ciclist Brăila nu este încă desființat oficial, comitetul amânând hotărîrea definitivă pentru la primăvară.

Această hotărîre depinde nu atât de situația internă a clubului, cât de soarta pe care o vor avea cele câteva propuneri concrete pe care clubul brăilea le va înainta la timpul potrivit F. R. C.-ului pentru ca prin acesta să ajungem până la U. F. S. R.

Textul acestor propuneri nu a fost încă stabilit, dar ele vor privi două puncte mai importante: Acordarea câtorva Duminici în exclusivitate pentru ciclism și facilitarea importului de material din străinătate.

Membrii clubului se plâng, și pe bună dreptate, că nu pot beneficia de faptul că au un velodrom, singurul din țară până mai deunăzi, organizând reuniuni de propagandă (velodromul fiind, după circuitele de mare răsunet, cum ar fi Turul României, de exemplu, cel mai eficace mijloc de propagandă, din cauză că tot publicul este acaparat de football.

Nu mai departe decât în toamna trecută, Cupa gen. Macri, clasica revanșă a campionatului național de viteză, n'a putut fi organizată, din cauză că ar fi trebuit să înfrunte concurența unor matchuri de football.

De subliniat că deși era zi liberă în campionat, cluburile brăilene de football n'au dat ascultare C. C. B.-ului și au organizat matchuri amicale.

Puși în această situație, conducătorii grupării brăilen au preferat să renunțe la cele câteva mii de lei, cheltuite cu repararea pistei, pentru a nu adăuga o nouă pierdere de alte mii de lei.

„In definitiv, ne spune cel dela care aveam aceste informații, *nu cerem să câștigăm, dar măcar să acoperim o parte din cheltueli, lucru care în actuala situație ne e cu neputință".*

Propunerile pe care le va face clubul ciclist vor mai privi și transportul pe C. F. R., sprijinul dat de Straja Țării și de autorități și altele.

„Dacă însă F. R. C. și U. F. S. R. ne vor lăsa ca și până acum în plata Domnului, atunci vom fi nevoiți să desființăm gruparea noastră. Și nu vom face aceasta cu inima ușoară", și-a încheiat declarațiunile distinsul nostru interlocutor.

Pe de altă parte, suntem informați că, în cazul desființării clubului, o parte din așii săi vor continua să activeze ca individuali.

Cum însă știm cât era de legată soarta cursierilor brăileni de cea a clubului lor și ce mare ajutor material primeau ei dela club, suntem foarte sceptiți la posibilitățile lor când vor trebui să se bizue numai pe mijloace proprii.

Andy

Ping-Pong

La 25, 26 și 27 Februarie se vor disputa la Oradea campionatele naționale de ping-pong

Campionatele naționale, cea mai importantă probă din calendarul ping-pongistic, nu erau definitiv fixate. Nu fusese fixată nici data la care trebuiau să fie disputate și nici locul.

Totul inclina însă spre provincie căci F.R.T.M.-ul dorește ca aceste campionate să fie un nou prilej de afirmare și difuzare a acestui sport.

Oferte adresaseră Federației Cernăuți și Oradea dintre cari au fost preferați ultimii.

CAMPIONATELE NAȚIONALE AU FOST DEFINITIV FIXATE PENTRU DATELE DE 25, 26 și 27 FEBRUARIE

S'au ales trei zile pentruca concurenții să se prezinte în cele mai bune condițiuni.

S'a hotărît să se ceară patronajul d-lui Nicolae Zigre, fost ministru.

In acest sens, cunoscuții organizatori dr. Carady și Andrei Steiner depun toată străduința.

Jocurile se vor disputa în sala teatrului Modern.

Din partea Federației vor face deplasarea d. Rudy Schmettan președ. F.R.T.M. și tot comitetul federal.

Districtul Oradea și clubul Macaby, organizatorii campionatelor, au început preparativele întrucât țin să facă din aceste campionate un prilej de afirmare al sportului orădean.

Curente și metode în tehnica skiului

II

Și cu toate acestea technica nouă e mult mai simplă decât cea veche, căci cu cât viteza e mai mare cu atât mișcările se simplifică. Dar dacă se pare că în acest moment avem curente technice multe și deosebite, totuș diferențele technice rămân numai aparente. Moda are, ca peste tot, și în ski influența sa care nu atinge de fapt structura. Ea este creația instructorilor ambițioși sau lacomi de bani și și-o însușesc skiorii mai ușurateci. De altfel, acum se simte nevoia reglementării și unificării metodelor tocmai din cauza apariției prea multor inovații superficiale care deservesc technica skiului.

De când a apărut Școala dela Arlberg an de an s'au adus îmbunătățiri technicei adevărate prin amănuntele date la iveală de cei ce lucrează acolo sau de cei ce s'au format acolo și practică în alte țări. Aceste ameliorări technice sunt adevărate cuceriri, pentru cei ce reușesc să și-le însușească, fiindcă ele permit să se pună piciorul în regiuni de zăpadă interzise până acum și să se realizeze viteze ce pot rivaliza cu ale sporturilor mecanice. Constatăm că toate țările care au apelat la instructori tiroleni au făcut progrese uluitoare. Astfel, Franța, Italia și Germania, ca să nu notăm decât pe cele mai importante, au ajuns ca în ultimii ani să domine în concursurile mari internaționale. Și oricât ar fi de orgolioși conducătorii skiului din aceste țări, trebue să recunoască meritul și influența lui Toni Seelos și celalți instructori din Tirol pentru Germania și Franța și a lui Gasperl pentru Italia.

Incercările de a creea școli de ski cu caracter național nu pot intuneca cu nimic meritul deosebit al școlii dela Arlberg care a influențat și inspiră încă toate curentele ce circulă astăzi.

Una din aceste metode cu caracter național este metoda franceză a lui Emil Allais, fost de două ori campion al lumii. Deși ridicat prin metoda tiroliană s'a deosebit însă prin un stil personal care a fost imitat de toți tinerii skiori francezi ce s'au impus în ultimul timp. Faptul că a condus la performanțe apreciabile, ce au ridicat enorm prestigiul skiului francez, a determinat pe conducători, să creeze o metodă unitară care să se bazeze pe această caracteristică.

Primul monitor care reprezintă această metodă este chiar Allais și la tineri rezultatele sunt bune și mai ales rapide. Ei au reușit să-i dea metodei suficientă unitate și progresiunea necesară. **Școala franceză** se deosebește de cea tiroliană prin scoaterea **Stembogen-ului** și **Stem-Christianiei** și înlocuirea lor prin **derapajul** lateral pe ambele skiori, care conduce direct la **Christiania Pură**, o nuanță franceză a **Christianiei Paralele.** Ei pretind că cele două mișcări scoase din metodă întârzie mult progresul skiorului care trebue să ajungă pe cea mai scurtă cale la **Christiania**, mișcare iute ce-și permite aproape totul în ski. Desigur că din acest punct de vedere au dreptate, dar din punct de vedere al învățământului greșesc fiindcă această metodă se potrivește copiilor și celor tineri și talentați, dar pentru cei mai vârstnici și mai greoi trebue o metodă mai lentă. Dealtfel această metodă este foarte naturală și copiii ajung la ea din instinct. Este, desigur, greșit să aplicăm copiilor o metodă greoaie ca cea tiroliană când n'avem alt scop decât să-i conducem prin ea la mișcările de ocolire cele mai rapide, cum e **Christiania.** Copiii prin supleța lor și prin reflexele repezi se pun mult mai repede pe picioare și au un echilibru mult mai bun, e deci, natural să ia calea cea mai scurtă.

Majoritatea elevilor cari frequentează școli de ski o formează însă, oamenii mai în vârstă, mai greoi și femeile, cari nu au calitățile fizice ale copiilor. Și atunci trebue să le punem la dispoziție o metodă în care technica să meargă alături de posibilitățile lor fizice mai scăzute. Știut este că un om mai în vârstă sau o femeie se obișnuiește mai greu cu viteza și-și capătă mai încet echilibrul, deci mișcările de ocolire trebue să fie executate în viteză mai mică și în condițiuni de echilibru mai favorabile.

Amândouă aceste școli s'au făcut cunoscute la început prin elementele excepționale care au participat în marile curse. Dar când **Hannes Schneider** și-a pus problema din punct de vedere pedogogic a fost obligat să-și adapteze metoda principiului pedagogic de a fi de folos și celor mai puțin dotați. In mâinile unui instructor priceput, metoda care pare atât de greoaie este destul de elastică ca să se poată adapta tuturor fără ca să împiedece progresul rapid al celor capabili.

In ceeace privește caracterul național al metodelor el nu poate explica nimic decât că uneori temperamentul rasei poate modifica ușor metoda. De fapt, după cum spune **Arnold Sunn** nu există decât două technici în ski. **Technica scandinavă**, pentru teren împădurit și **technica alpină** pentru teren deschis. Restul nu sunt perfecționări ale technicei și metodelor deja consacrate.

★

Din cele expuse până acum putem trage concluzii de mult interes pentru skiul românesc. Progresul technic în ski se datorește serioaselor îndrumări pedagogice și organizării metodice a învățământului de ski. In evoluția nici unui sport nu descoperim atât de limpede rolul important jucat de instructori. Am putea spune că în epoca în care skiul n'a fost învățat în școli, technica a stagnat.

Cât despre metoda franceză ea poate fi aplicată în școlile de ski pentru tineretul talentat din care voim să scoatem cât mai repede elemente de concurs, iar metoda tiroliană rămâne metoda de nădejde pentru învățarea skiului de către oricine.

Prof. Ion Coja

PAGINA HIPISMULUI

Mâine la Băneasa Trap

Un program „tare"

Multe vedete în premiul Principatele Unite
Va reintra Citronat Gordon

Reuniunea de mâine dimineaţă dela Băneasa-Trap, va prezenta un program excelent datorită faptului că vor alerga numai cai din primele categorii.

Proba zilei este premiul Principatelor Unite, unde vor fugi câteva vedete, printre care Amilkar, Gondolat II, Antrag, Ben Hur şi Citronat Gordon. Ultimul va reintra după o lungă absenţă.

In premiul Adbel Toddington, Havana, Pandur şi Notion, vor prilejui fără îndoială, o luptă din cele mai spectaculoase.

Premiile Agigea şi Apahida trebuesc deasemenea menţionate.

Concurenţii probabili

Premiul ARMENIŞ
Condiţie (1/2) — 15.000 lei

Pr. Axtell	1700	Corol
Primăvara	1720	0
Tătăran	1720	0
Cavaler	1720	Gram
Jack	1740	Grünwald
Zenit	1800	0
Aluniş	1800	Fischer
Vuet	1880	Tassopol
Giuditta	1900	T. arcu
Ieroşca II	1940	0

Premiul AGIGEA
Condiţie — 15.000 lei

Ieroşca II	2140	0
Livada	2140	Toderaş
Lugoj	2140	0
Coconaş	2160	Dobrescu
Viziru		
Zvon	2160	Fischer
Cupidon	2180	0
Catinca	2180	0
Ciclop	2180	Szabo
Bruma II	2200	Lucan
Brebenea	2220	Gaidaev
Ducesa	2240	Tassopol

Premiul APAHIDA
Record — 13.000 lei

Eol	1700	Dobrescu
Ulis	1700	Pavlic
Durdulia	1720	Corol
Peter Gordon	1720	Crotenco
Eggy	1740	0
Sorvaneţ	1740	Borisiac
Voinţa	1740	0
Peter Worthy	1740	0
Zenit	1740	Fischer
Alunis	1760	0
Handicap	1760	Catană
Sonia Worthy	1760	Grünwald
Kamaa	1780	0
Giuditta	1780	0
Hercegno	1780	Gaidaev
Rota	1780	Raymer

Premiul ALMAŞ
Handicap — 13.000 lei

Bănuţa	2100	T. Marcu
Furor	2100	D-trescu
Cina	2120	Tassopol
Crăiasa	2120	Dobrescu
Elişor	2120	0
Cavaler	2140	Gram
Columbus	2140	Grünwald
Puica	2160	0
Paj Axtell	2180	Corol
Călin	2200	0
Jack	2200	Fischer

Pr. PRINCIPATELE UNITE
Handicap — 18.000 lei

Catinca	1700	Ghinea
Kamaa	1700	0
Giuditta	1720	0
Hercegnö	1720	0
Champion	1740	0
Theodora	1740	0
Ben Hur	1740	0
Blondella	1740	T. Marcu
Ducesa	1740	0
Rota	1740	Raymer
Prokator	1760	0
Citr. Gordon	1780	Cerkasov
Antrag	1800	Grünwald
Amilkar	1820	Gaidaev
Gondolat II	1820	Szabo

Pr. ADBELL TODDINGTON
Condiţie (1/20) — 15.000 lei

Bruma II	2120	Lucan
Spic	2120	Ghinea
Catinca	2120	0
Talaz	2140	D-trescu
Ben Hur	2140	Tassopol
Katy Caid	2140	Corol
Havana	2140	V. A-sky
Blondella	2160	T. Marcu
Nation	2160	Gaidaev
Pandur	2160	Dobrescu

Premiul ALMANSOR
Handicap — 13.000 lei

Zgomot	1700	Gram
Jeles II	1720	0
Sonora	1720	Moldovan
Eol	1720	Dobrescu
Sultana	1720	0
Peter Gordon	1720	0
Lugoj	1720	Tassopol
Don	1720	Pavlic
Beţiv	1740	0
Sultan II	1740	0
Mohor	1740	Szabo
Elena	1740	Brânzea
Coconaş	1760	0
Dolly Worthy	1760	Crotenco
Voinţa	1760	Gaidaev
Geisha	1760	V. A-sky
Pinkerton	1760	0
Handicap	1780	Borisiac.

O-HA VA FI PROBABIL cumpărat dela Budapesta IN LOCUL LUI KUNO

Tratativele pentru cumpărarea trăpaşului Kuno, în comptul d-lui Ionescu Bordei au eşuat.

In schimb însă se intenţionează aducerea în România a unui alt trăpaş maghiar de valoare. Este vorba de O-HA, din antrenamentul lui Zwillinger.

Informaţii

● **Mâine la orele 11, Asociaţia Crescătorilor şi Proprietarilor de pur sângi va ţine o şedinţă de comitet, în cadrul căreia se vor lua hotărîri de capitală importanţă.**

● La herghelia Balc s'a născut primul mânz al anului 1940.

El este din Scheia.

Situaţia conducătorilor

Fischer	5
Szabo	4
Gaidaev	4
Grünwald	3
Tassopol	3
Voronin	2
Pavlic	2
Ghinea	1
Brânzea	1
Thal	1
Litviniuc	1
Seliuc	1
Lucan	1
Gram	1
Szabo	1
Dobrescu	1
Corol	1
Raymer	1
Crotenco	1
Podoleacov	1
Iurca	1

Dela plecare la sosire

In formă: Dudu Gordon, Hanibal II, Vuet, Spic, Ciuleandra şi Benn
De urmărit: Paj Axtell, Voinţa, Lugoj, Victoria, Jack, Lin şi Sultan II

● *DUDU GORDON de mult nu a mai arătat o condiţie atât de înaintată. Pe timpul de Duminică a tratat kilometrul în 1.37.9, deci mai bine decât Benito H. P. şi pe o distanţă mai lungă. Acest fapt spune destul despre forma lui Dudu Gordon.*

PAJ AXTELL a concurat şi el excelent, dar a dat peste cel mai bun Dudu Gordon. Dealtfel şi pentru pensionarul lui Corol, cronometrajul este eloquent: 1.36.2 pe o mie de metri.

● *BANDIT II, pe prima parte a parcursului, se arăta foarte periculos. Pe al doilea kilometru însă, acţiunea lui a scăzut din impetuozitate, mai ales după ce a galopat.*

● *BENITO H. P. a câştigat, dar totuşi impresia lăsată nu a fost cea mai bună. Primind 20 de metri dela Lugoj, l-a învins greu. Surul mai are nevoie de lucru.*

● *LUGOJ a găsit — pentru a nu ştim câta oară — un cal care să-l învingă. Deşi este într'o formă destul de bună, ghinionul însă, îl împiedică să câştige.*

● *VOINŢA, pentru avantagiile pe care le dădea — 60 de metri lui Benito H. P. — a concurat onorabil.*

O victorie, cât de curând, din partea ei, nu este exclusă.

● *DOLLY WORTY a părut periculoasă la început. După ce a galopat a trecut în coadă.*

● *CIULEANDRA a marcat una dintre cele mai bune valori din carieră. Victoria ei se datoreşte, în primul rând, faptului că nu a galopat. După primele sute de metri Ciuleandra s'a arătat principala competitoare a probei.*

● *ULM, acelaş cal cu acţiune frumoasă, dor necorect. Detestă lupta şi atunci când este obligat să persiste în efort, galopează.*

● *PUŞA a pierdut o nouă cursă, din cauza incorectitudinei. Borisiac ar putea să o lase la odihnă şi să-i completeze dresajul, cât mai este timp.*

● *VICTORIA, cu o mână mai sigură, putea fi mai periculoasă. Merită a fi urmărită.*

● *HANNIBALL II a mai câştigat o alergare, învingând tot un coleg de grupă, pe Amilkar. Hannibal II primea dela Amilkar, 20 de metri. După primele sute de metri, Amilkar trece înaintea lui şi se menţine în aceasta până în linia dreaptă, unde forma excepţională a lui Hannibal II inversează locurile.*

Una din luptele cele mai frumoase ale zilei a fost oferită de doi cai din acelaş grajd.

● *AMILKAR a pornit formidabil. Dacă excepţionala pointă de viteză a acestui armăsar ar fi plasată la finish, iar nu pe prima parte a parcursului, poate că s'ar realiza mai mult.*

● *BRENN este calul cel mai în formă a lui Pavlic. Probabil că va mai câştiga cu el. In ceea ce priveşte valoarea arătată Duminică, Brenn s'a comportat foarte bine. Cu un galop dat în ultimul ocol, a câştigat alergarea mult mai uşor decât a părut.*

● *JACK a fost periculos, mai ales pe al doilea kilometru. Se află în progres.*

● *SULTAN II a făcut şi el o cursă merituoasă. Dacă nu galopa în linia dreaptă, ar fi terminat mult mai aproape.*

● *SPERANŢA nu a galopat şi a câştigat o alergare, în care nu a arătat totuşi nimic deosebit.*

● *LIN a mers mai bine cu Szabo. A mişcat puţin şi poate fi urmărit la viitoarele lui ieşiri. Duminică a avut porţiuni neegale, însă când a mers, a avut un trap frumos.*

● *NALUCA a fost corectă, dar a dat peste cai cari nu au greşit nici ei.*

● *VUET, în mare formă, a bătut câţiva adversari de valoare. El a marcat acelaş cronometraj cu Nation, ceia ce constitue un bun certificat.*

● *SPIC a fost singurul cal care a reuşit să se ţină de Vuet. De o lună de zile, surul din antrenamentul lui Ghinea păstrează o formă desăvârşită.*

● *NATION a terminat a treia, dar nu a fost niciun moment în luptă pentru primul loc.*

● *PANDUR a dat peste adversari mai bine ca oricând.*

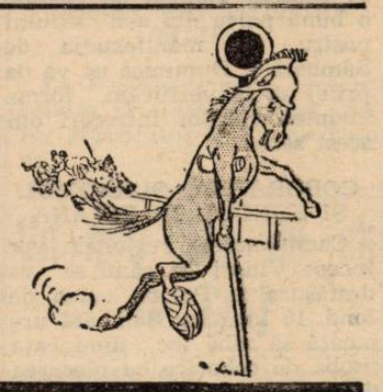

Jockey Clubul a cumpărat un reproducător de mare clasă

Iriflé

Cu doar 12 kilograme decât formidabilul Pharis

Datorită crizei de prăsitori, se cuvenea ca Jockey Clubul să ia măsuri pentru remedierea acestui lucru. Şi aceste măsuri nu au întârziat.

Cu concursul ministerului de domenii s'a achiziţionat din Franţa un excelent cal de 4 ani care va fi utilizat la noi ca reproducător. Este vorba de IRIFLE, care va sosi în ţară la mijlocul lunei viitoare.

ORIGINA

Tot prin intermediul lui Office de Pur Sang a fost cumpărat şi Iriflé armăsar de 4 ani din Bacteriophage (Tetratema şi Pharmacie) şi Sprining Tide (Sans Souci II şi Spring Cleaning).

S'a născut la herghelia baronului E. de Rotschild. Tatăl său—Bacteriophage — a fugit o singură dată. Datorită originei lui alese — fiu al excelentului Tetratema — a fost încercat ca reproducător. După puţin timp a fost omorît. După moartea lui s'a constatat greşala făcută, căci dintre produşii săi s'a ridicat Teleferique, campion de generaţie la doi ani, şi cu un an mai târziu Bacchus şi Iriflé, cari au fost printre cei mai buni din generaţia lor.

Mama lui, Sprining Tide, este o fiică a lui Sans Souci II cu Spring Cleaning. Ultima a dat pe Cadum şi Bubbles, primul care a avut o strălucită carieră pe turf iar Bubbles ca reproducător.

PERFORMANŢELE

Iriflé a debutat în 1938 fugind de cinci ori.

A reputat două victorii, a sfârşit câte odată al doilea, al treilea şi odată neplasat strângând suma de 31.170 franci.

Prima lui alergare a fost în **Prix du Bois** (1000 metri, 15.000 franci) unde a bătut pentru locul al doilea pe Turbulent, viitorul campion de generaţie. Victoria a fost cucerită de Curteille

A câştigat premiul Villerwille (9000 franci, 1200 metri), învingând cu uşurinţă pe cei 7 adversari ai săi. A terminat neplasat în însemnata alergare **Grand Criterium** (70.000 franci, 1400 metri), purtând 54 kg.

Victoria a revenit lui M'Zab 54 (G. Delaurie) care a dispus la mare luptă de For my Love 55½ (C. Semblat) şi Jorullo 54 (W. Johustone). După acest insucces reuşeşte să se reabiliteze în **Prix de Chenes** (1600 metri, 20.000 franci) pe care şi-l însuşeşte.

In ultima alergare dela doi ani Iriflé se plasează al treilea în Prix Saint Roman (40.000 franci, 1800 m.) fiind învins la greutăţi egale de Galerien şi Schrift.

In handicapul doi anilor Iriflé este al 31-lea cu 54½ kg. Dacă ţinem însă seama de faptul că primii pe listă, Blue Moon, Galerien şi Turbulent au 60 kg., rezultă că Iriflé este cu numai 5½ kg. inferior campionilor de generaţie.

LA TREI ANI

La trei ani Iriflé a câştigat două alergări. La Tremblay, premiul Boy Middleton (12.000 franci, 2800 metri), după care urmează victoria dela Longchamp din premiul Hocquart (2400 metri, 100.000 franci) care l-a consacrat.

Este aliniat într'o altă alergare însemnată Prix des Marechaux (2600 metri, 100.000 franci) disputat la Saint Cloud. Terminã al treilea după Premier Baiser, un bun patru ani, şi după Quatre à Quatre.

Din aceste performanţe vedem că Iriflé este un perfect steyer. Valoarea lui dela trei ani o luăm tot după părerea handicapeurului oficial.

In **Prix de la Pelouse** un handicap al cailor din Franţa, Iriflé este al 40-lea. Ţinând seamă de faptul că în acest handicap sunt înaintea lui cai bătrâni, şi că pe distanţa probei diferenţa de vârstă este însemnată.

Iriflé figurează cu 53 kg. deci cu 12 kg. sub Pharis socotit un mare campion. Faţă de Tricameron, al doilea în Grand Prix de Paris, este la 6 kg., iar de Galerien, câştigătorul premiului Preşedintelui Republicei la numai 3 kg.

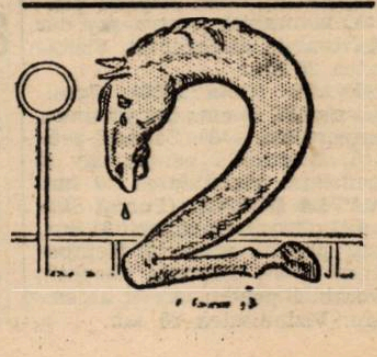

Pagina Boxului

Astă seară la ora 8½ încep campionatele regionale amatoare de box, în prezența d-lui Plagino, președintele U. F. S. R., și a d-lui avocat Al. Cantuniari, președintele F. R. Box-ului

Astă seară la ora 8½ precis, are loc în sala „Turda" din b-dul Brătianu nr. 14 (fostă Cantina Studențească Regele Carol II), prima zi a campionatelor regionale amatoare, în prezența tuturor oficialităților sportive de seamă a Capitalei.

In vederea acestor campionate s'au făcut mari pregătiri de regiunea „Bucegi", de sub președinția d-lui lt.-col. Egizzio Massini, care nu a precupețit toate eforturile pentru o cât mai bună regizare a acestor campionate, care le va întrece pe toate celelalte din anii precedenți.

Sala va fi bine încălzită, ringul așezat în mijloc și având o vizibilitate perfectă din toate părțile, locurile foarte comode, ordinea va fi menținută de jandarmi și străjeri, controlul cel mai desăvârșit va fi la toate intrările, așa că organizarea în privința menținerii ordinei cât și a locurilor nu va lăsa de dorit.

Vor fi casse de bilete speciale, unde se vor găsi bilete, pentru cele mai modeste pungi.

Boxerii participanți vor avea locuri speciale rezervate. Manajerii vor fi toți îmbrăcați în alb, ca la campionatele amatoare dela Paris.

D. M. Focșa, vechiul și renumitul nostru speaker, cunoscut dela toate galele de box, își va da concursul și de data aceasta.

Organizarea se va prezenta sub cele mai bune auspicii, și va fi la înălțime.

Acum vor vorbi în privința participanților:

Inscrierile de anul acesta au întrecut toate așteptările — fiind înscriși 120 boxeuri — toate sălile de box din Capitală dându-și concursul la această mare probă anuală.

Pe ring vor evolua cei mai buni purtători ai herminei albe, cari vor încrucișa mănușile cu vechii și actualii deținători ai titlurilor, de anul trecut.

Boxeurii se vor prezenta în cea mai bună formă a lor, având-duse în vedere pregătirile pe cari le-au făcut, încă de acum o lună.

Vom revedea pe vechii campioni, și poate actuali deținători, ca: Rădan, campionul Micii Intelegeri, Marin Gaspar, campionul României la „Cocoș" și unul din cei mai buni boxeuri cari au reprezentat România prin turneul lor din Franța, Ion Popa, viitoarea speranță a României, Ion Chiriac, campion regional la „Muscă", Ludovic Săn Gheorghe, Georgescu, Tofan, etc.

Pe lângă acești participanți mai apare și un mare număr de boxeuri, cari s'au impus în cursul anului trecut și în recentele reuniuni amatoare, ca: Tudose, Gh. Florea, Iosif Barasch, Gh. Enciu, Const. Lăzărescu, Andrey Valentin, Mișu Petrescu, Bojocaru, Gh. Dobrescu Marin, Păun Petre, Tinichez Nicolae, Măgureanu Mircea, frații Plocoșer, V. Constantinescu - Martac, Gică Constantinescu - Martac, Sipciu Petre, Marinescu Gh. Puiu Obăgilă, Temistocle Iliescu, Safta Păun, Radu Roșianu, Cristache Teodorescu fratele lui Milică Teodorescu, Lica Gheorghiu, Bidrinschy Gh., Weintraub, Lazăr Avramescu, Mihail Popa, Gh. Georgescu, Danțoș Ion, Alex. Constantinescu, Ion Mareș, Matei Grigore, Palcea, Gh. Tătărăscu, Tutuianu, etc.

Evoluarea acestor valoroase elemente, pe ring, va da loc la dispute înverșunate, dela primul sunet al gongolui până la sfârșit. Fiecare dintre participanți va lupta cu cea mai mare ardoare, pentru a nu fi eliminat, putând concura și a doua zi, în optimile de finală. Așa ca fiecare match în parte își va avea istoricul lui, și va prilejui faze palpitante.

Marile magazine cu articole de sport, pentru a mulțumi și încuraja munca depusă de boxeurii participanți cari se vor evidenția, au oferit premii adequate sportului boxului:

Au oferit premii până acum: d. Const. Ionescu, magazinul „Vivi", magazinul „Victoria Sport", magazinul „Sporting", magazinul „Victor", magazinul „Ion Dârlău", magazinul „Olimpiada". In afară de aceste premii, se vor acorda boxeurilor campioni centuri, diplome, medalii, etc.

In felul acesta campionatele regionale amatoare se vor bucura de cel mai deplin succes, putând rivaliza cu orice gală internațională sau occidentală.

D-lui lt.-col. Egizzio Massini, președintele Comisiunei regionale a ținutului „Bucegi" cât și d. H. Marc, secretarul F. R. Box, merită cele mai sincere felicitări, pentru munca depusă, a cât mai bune riegizări a acestor campionate, care va întrece cu mult pe cele de anul trecut.

Aceste campionate va fi o notă în plus pentru redresarea boxului la noi în țară. In acest sens, F. R. Box a dat următorul

COMUNICAT

Dispoziții în legătură cu capionatele amatoare regionale

In legătură cu desfășurarea campionatelor amatoare regionale se face cunoscut următoarele:

1. Campionatele încep astăzi 23 Ianuarie 1940, ora 20½ precis în sala Turda (fost cantină studențească Regele Carol II) din Piața Brătianu 14.

2. Astăzi, între orele 8-12 dimineața are loc la sediul regiunei din str. Gogu Cantacuzino 33, cântarul oficial după care se va proceda la tragerea la sorți și întocmirea programului primei zile.

3. In timpul cântarului oficial, concurenții vor primi câte un tichet, pe baza căruia va putea avea acces în sală.

Aceste vor fi distribuite de către d. Ștefan Buzdugan.

4. Concurenții sunt obligați să aibe asupra lor prosop curat și burete.

OFICIALII

Delegați generali: **d-nii maior D. Popescu și St. Buzdugan.**

Judecători: **d-nii C. Aureliu, I. Stătescu, Al. Aureliu, C. Murgășeanu, C. Dragomirescu, Ion Ionescu, C. Leoveanu, C. Ionescu.**

Cronometrori: **d-nii C. Leoveanu, C. Constantinescu, C. Ionescu.**

Comisari: de ring: **d-nii col. Apăteanu, M. Drăgoi, Jean Constantinescu, U. Lancia, Al. Popescu-Herasca.**

Delegați la cântar: **d-nii maior D. Popescu și St. Buzdugan.**

Medici: **toți d-nii medici oficiali ai regiunei.**

Speaker: **d. M. Focșa.**

Cel mai ghinionist spectator...

Ziarul elvețian „Neues Zürcher Zeitung" descrie un caz foarte interesant, înregistrat în viața boxului american.

„La matchul de box dintre Brooks—Havlicek — scrie ziarul — unuia dintre spectatori i-a căzut pălăria în momentul când cronometrorul a lovit gongul. Cetățeanul s'a aplecat să-și ridice pălăria și când a ridicat-o matchul se terminase, pentrucă Brooks a câștigat prin k. o. în 10 secunde".

„Spectatorul în cauză este fără îndoială cel mai ghinionist spectator din lume, mai ales că plătise pentru locul pe care-l ocupa 8 dolari". (vreo 2000 de lei).

Sala „Box - Sport" complet refăcută

Cunoscuta sală de antrenament „Box-Sport" a fost nevoită să-și închidă porțile pentru câteva zile, în urma începutului de incendiu, de acum câteva zile.

Sala este din nou în stare să ofere aceleași bune condițiuni de antrenament.

Cu această ocazie sunt convocați toți elevii „Victoriei" astăzi la ora 11.30, pentru cântar.

Matchul a început... între Gh. Popescu — Dumitru Iordănescu

Ultimul termen pentru disputarea campionatului național la „pană" a fost fixat pentru data de 10 Februarie, când va avea irevocabil. Deținătorul titlului este Gh. Popescu, challengerul fiind Dumitru Iordănescu, care are la activul său o victorie destul de importantă asupra adversarului. Reuniunea a fost fixată pentru data de 10 Februarie.

Matchul va avea loc la Ploești sau... București.

Ambii boxeuri întâmpină mari dificultăți, deoarece fiecare pretinde o bursă demnă de un campion care își pune titlul în joc și un challenger care luptă pentru dobândirea lui.

SPORTURI MECANICE

Alergările pentru schimbași nu ar fi lipsite de interes

F. R. M.-ul ar putea organiza un concurs de lung kilometraj

Ne-am ocupat în mai multe rânduri de importanta chestiune a introducerii în armata noastră a moticicliștilor schimbași, ținând să apreciem la justa valoare această lăudabilă inițiativă.

Inființarea corpului de motocicliști schimbași corespunde unei reale necesități pentru forțele noastre militare și noadele nu vor întârzia să-și facă apariția sub forma unor concludente rezultate. Motocicliștii schimbași sunt chemați să aducă un imens aport intereselor militare și, când situația internațională se va limpezi, aceiași motocicliști vor colabora intens la propășirea spiritului motorizat din țară.

In câteva articole precedente nu ne-am ascuns speranțele în acești ostași motorizați și suntem sigur că așteptările noastre nu vor fi niciodată desmințite. Motocicliștii schimbași vor constitui cea mai bună sursă de îmbogățire a cadrelor alergătorilor noștri și dacă ostilitățile de pe cele două fronturi nu ne vor atrage în hora războiului, putem nădăjdui într'o rapidă și categorică afirmare a sportului cu motor.

Noul corp al motocicliștilor schimbași se găsește în faza primelor pregătiri. Deocamdată nu poate fi deci vorba de punerea la încercări serioase a componenților acestui corp dar, în foarte scurt timp, ideia trimiterii lor în încercări cât mai dese trebue să prindă cheag.

ALERGARI REZERVATE SCHIMBAȘILOR

F.R.M.-ul, în fruntea căruia regăsim pe d. col. Teodor Săulescu, ostaș motorizat încă dinainte de război, are prilejul să se facă remarcat printr'o inițiativă menită să contribue în largă măsură la desăvârșirea pregătirei motociclistului schimbaș.

Și anume, credem că înființarea unor alergări pentru acest gen de motocicliști ar stârni un interes neobișnuit și ar avea marele avantaj al formării acelora cari vor avea, mai devreme sau mai târziu, misiuni ce nu vor putea fi duse la bun sfârșit dacă pregătirea nu le va fi desăvârșită prin încercări diferite.

„Curierul de Război", competițiune motociclistă în teren variat înființată acum câțiva ani de Moto Clubul Român ar însemna o autentică piatră de încercare pentru tinerii cari au aderat la condițiunile noului corp.

Desigur însă că încercarea schimbașilor alături de alergători consacrați nu și-ar avea rostul. Deaceia, F.R.M.-ul, în colaborare cu Marele Stat Major ar trebui să institue o competițiune aparte, exclusiv rezervată motocicliștilor militari. Această întrecere ar fi bine să se țină cu 2-3 săptămâni înaintea cursei organizată de M.C.R., pentruca eventualele revelații militare să poată lua plecarea și în această alergare.

ȘI UN CONCURS DE LUNG KILOMETRAJ

Deasemenea, un concurs de regularitate prevăzut cu probe de clasificare ar corespunde, în legătură cu pregătirea schimbașilor, un aport apreciabil.

Acest concurs ar trebui să se desfășoare pe distanța lungă, în mai multe etape și cu cât mai multe probe complimentare. Un circuit cu drumuri variate, cu destule diferențe de nivel și cu o porțiune mai lungă de pavaj bun ar fi indicat în acest scop.

Credem că propunerea noastră merită atenția forurilor competente cari, în caz de reușită vor putea să persevereze pe aceiași cale.

Pean

Un match între C. David și Șt. Bogdan sau V. Stoian

la 10 Februarie

Incet - încet, programul reuniunei dela 10 Februarie își capătă formă definitivă.

Nu a fost făcut public încă, dar în cursul zilei de astăzi va fi pus la punct și apoi publicat.

Cert este însă, că pe program va figura și Constantin David, fost campion amator la „ușoară", care a trecut la profesionism.

Adversarul lui nu a fost desemnat încă, dar va fi ales între Ștefan Bogdan și Vasile Stoian.

La 1 și 4 Februarie

Moți Spakow va susține la Brașov două matchuri de antrenament...

...în vederea întâlnirei cu Ilie Petrescu

In primul match va înfrunta pe „greul" Iorgulescu

Cât de important este matchul cu Ilie Petrescu pentru Moți Spakow se poate vedea și din modul cum înțelege să se pregătească.

MOȚI SPAKOW

Întâlnirea dela 10 Februarie care-i va da ocazie, poate, să ajungă la un match cu Vasile Șerbănescu pentru titlul național la toate categoriile, l-au determinat pe Spakow „s'o șteargă" la Brașov unde va urma un antrenament special.

In afară de faptul că se va pregăti în minunate condițiuni de climat, Spakow își va verifica forma în două matchuri de antrenament pe care le va susține — la Brașov — în cadrul a tot atâtea reuniuni.

In primul match, care se va disputa probabil la 1 Februarie, Spakow se va întâlni cu „greul" Iorgulescu. Al doilea adversar — pentru 4 Februarie — nu și l-a ales încă.

ARSENAL

invins in campionatul de război al Angliei

—Rezultatele de Sâmbătă—

Campionatul de răsboiu al Angliei a continuat Sâmbătă după amiază.

Surprizele de rigoare bineînțeles n'au lipsit.

Astfel singura echipă încă neînvinsă, Arsenal, a suferit o categorică înfrângere din partea formației West Ham.

In general echipele primei divizii s'au comportat destul de slab.

Iată rezultatele:

GRUPA DE SUD „A".

Millwall — Charlton 5:2 (!),
Clapton — Tottenham 3:2 (!),
Watford — Southend 4:0,
West.
Ham — Arsenal 3:0 (!).

GRUPA DE SUD „B".

Brighton — Fulham 1:1,
Bornemouth — Aldershot 2:0,
Southampton — Portsmouth 2:0,
Queen's Park — Chelsea 0:0 (!),
Reading — Brentford 3:1 (!).

GRUPA DE MIJLOC

Wolverthampton — Leicester City 2:1, Northampton — Birmingham 3:0 (!), West Bromwich — Wallsall 7:2.

GRUPA DE EST

Chesterfield — Mansfield 4:0.

GRUPA DE VEST

Chester — Liverpool 1:1, Wrexham — Everton 0:0 (!), Manchester United — Stoke City 4:3, New Brighton — Tranmere 4:2.

GRUPA DE NORD VEST

Burnley — Southport 7:3, Preston N. E. — Accrington 3:1, Blachburn Rovers — Rochdale 5:1, Bury — Bolton Wanderess 4:1.

GRUPA DE SUD VEST

Bristol Rovers — Swindon T. 5:2, Torquay — Cardiff 5:0.

In vederea matchului Berlin-București-Praga-Viena

Tudose și Dragomir se antrenează intens în sală sub conducerea maestrului Teică

Pregătirile vor lua sfârșit cu două curse pe șosea

Încă vreo câteva zile, poate chiar la sfârșitul acestei săptămâni, și cei doi cicliști români, Tudose și Dragomir, vor pleca la Berlin. Cum se știe, Tudose și Dragomir vor participa acolo la 7 Februarie la un mare match inter-orașe Berlin—București—Praga—Viena.

In prezent, federația noastră de ciclism îndeplinește formalitățile necesare pentru scoaterea pașapoartelor. Imediat ce aceasta va fi fapt îndeplinit, cicliștii români vor pleca la Berlin pentru a face câteva antrenamente pe pista dela Deutschland-halle.

PANA ATUNCI, ANTRENAMENTE IN SALA

Deocamdată însă, așii noștri se antrenează de zor în sală.

Aseară am avut ocazia să stăm câteva minute de vorbă cu excelentul Dragomir:

— Cum merg pregătirile?

— *Destul de bine. Până Sâmbătă ne-am antrenat separat, în sală. De astăzi însă, eu și Tudose ne antrenăm împreună în sala A.S.P.I.M.*

— Ce antrenamente faceți?

— *La aparate: foarte mult. Apoi cu greutăți. Dealtfel, facem și foarte multă gimnastică. In general, facem tot ceeace poate folosi condiției fizice.*

— Cine conduce aceste antrenamente?

— *Noi. Ne ajută însă și maestrul Teică. Mai ales în ce privește pregătirea condiției fizice.*

—Credeți că vă veți prezenta în formă bună la Berlin?

— *Sperăm. Ceeace ne îngrijorează însă, este că nu putem face câteva antrenamente pe șosea. Credem însă că vom face două curse pe șosea, până la Otopeni. Trebue.*

Cum se vede, fără să facă prea mult tam-tam, reprezentanții ciclismului nostru se pregătesc intens și, mai ales, cu o grije care lasă să se înțeleagă că Tudose și Dragomir țin din tot sufletul să reprezinte cu demnitate culorile românești.

Puncec a câștigat campionatul internațional de tennis dela Calcuta

Campionatul internațional de tennis dela Calcuta a luat sfârșit.

Proba de simplu domni a fost câștigată de excelentul jucător iugoslav F. Puncec, care în finală a dispus de indianul Y. Singh cu 11:9, 6:4, 7:5.

Puncec de altfel, împreună cu compatriotul său Mitici, a câștigat și dublul domni.

De data aceasta o afirmă un conducător F.R.A.

„Este imposibil să ne prezentăm pregătiți la campionatul balcanic de cross-country!"

Am arătat acum câtva timp că participarea României la campionatul balcanic de cross country — care va avea loc la 24 Martie la Istanbul — este foarte problematică. Și aceasta pentrucă pe de o parte nu avem atleți care să ne reprezinte cu succes, iar pe de altă parte nu este nici timp pentru pregătire.

De aceea sunt foarte multe șanse ca România să forfaiteze.

Aseară am avut ocazia să vorbim cu d. Jean Baicu — un vechiu și priceput conducător al F.R.A., cum puțini sunt la noi în țară — și d-sa ne-a confirmat.

D. Baicu ne-a spus că este imposibil ca să ne prezentăm pregătiți cât de puțin la Istanbul.

Ceeace înseamnă că România va forfaita.

Cu atât mai mult cu cât la F.R.A. — afară de câteva excepții — nimeni nu se gândește la campionatul balcanic.

Nici chiar secretarul general...

Concursul de înnot dela Lipsca

BERLIN, 22. — La Dresden a avut loc ieri un mare concurs de înot, la care au participat cei mai buni înotători ai Germaniei.

Rezultatele sunt următoarele:

50 m. crawl: 1. Klausen (Schreckenstein) 27 sec.; 2. Fischer (Bremen) 27,1 sec.

100 m. crawl: 1. Fischer (Bremen) 1 min. 00,6 sec.; 2. Klopsch (Bremen) 1 min. 02,6 sec.

200 m. crawl: 1. Platz (Berlin) 2 min. 17,8 sec.; 2. Koeninger (Magdeburg) 2 min. 20 sec.

400 m. crawl: 1. Plath (Berlin) 4 min. 55,5 sec.

100 m. brasse: 1. Laskowski (Stettin) 1 min. 10,4 sec.; 2. Balke (Bremen) 1 min. 13,5 sec.

200 m. brasse: 1. Balke (Bremen) 2 min. 43,2 sec.; 2. Lucas (Berlin) 2 min. 43,4 sec.

Concursurile internaționale dela Garmisch - Partenkirchen

Programul manifestațiunei internaționale: Când pleacă și când sosesc reprezentanții noștri. Programul campionatelor regionale

După cum se știe între 26 Ian., și 4 Februarie se va desfășura la Garmisch Partenchirschen marea săptămână internațională de sporturi de iarnă. Concursurile coincid cu campionatele Germaniei și vor începe pe data de 26 Ian., iar programul marilor manifestațiuni începe pe data de 1 după următorul program:

1 Ian.: matchurile internaționale de hockey și patinaj artistic.

2. Febr.: ștafeta 4—10 concursuri de hockey și patinaj.

3 Febr.: cursa de coborâre ski Doamne și Domni, concursurile de hockey și patinaj artistic.

4 Febr.: concursul de slalom Doamne și Domni patinaj artistic și matchurile de hockey.

Echipa Romnâiei de patinaj urmează să părăsească țara astăzi 23 Ian., spre a sosi la Garmisch, Joi seara. Echipa de ski a României va părăsi țara Vineri 26 Ian., sosind la Garmisch, Duminică 28 la ora 10.

Rezultatele concursului de sky dela Freiberg

BERLIN, 22. — Pe stadionul de ski dela Feldberg, în apropierea orașului Karlsruhe, au avut loc ieri mari concursuri de ski, la cari au participat 50 de concurenți. La proba de slalom, primul s'a clasat Rudi Cranz (Germania), urmat de Clausing (Germania) și de norvegianul Soerensen.

La proba de sărituri, Soerensen a eșit victorios cu 218.8 p. (43.— și 46.— m.), urmat de Petrini (Germania).

Hungaria învinsă la Istanbul cu 3-2

Istanbul, 22. — Echipa Hungaria din Budapesta a susținut eri în localitate al doilea match în cadrul turneului pe care-l întreprinde.

Intâlnind formația Fenerbagche, oaspeții au cedat cu 2:3.

Editura Societății Anonime „Universul", București, Str. Brezoianu No. 23—25 — România

„ASOCIAȚIUNII" SIBIIU

Taxa poștală plătită în numerar conform aprobării dir. generale p. t. t. nr. 24.464/939

2 LEI

UNIVERSUL

8 PAGINI

22 - 1940

Redacția și Administrația: Palatul „UNIVERSUL" str. Brezoianu 23—25. Telefon: Centrala 3.30.10; Redacția 4.21.81. Redactor responsabil EUGEN DUMITRESCU

Proprietar: „Universul", S. A. Adm.-delegat: STELIAN POPESCU Inscris sub No. 167, Trib. Ilfov

Nr. 22. — Anul III ● BUCUREȘTI. — Joi 25 Ianuarie 1940

ABONAMENTE: Pentru grupări sportive 1000 lei anual | 1 an LEI 500 | 6 luni LEI 270 | 3 luni LEI 150

ZIUA UNIRII

Niciodată, ca în acest an, n'a fost mai semnificativă sărbătorirea zilei de 24 Ianuarie, care din fapt istoric a devenit — acum, după opt decenii trecute — un simbol.

Un simbol și un îndreptar de totdeauna al poporului român, care înțelege mai mult ca oricând, în zilele de sbucium aprig prin care trece acum omenirea, că unirea e suprema lui condiție de viață.

Intr'adevăr, ziua de azi găsește toată suflarea românească unită — ca să spunem astfel ca odinioară poetul — în cuget și'n simțiri.

Vremurile sunt din nou turburi. Ca de atâtea ori altădată, însă, poporul așteaptă în liniște și cu destulă încredere în puterile sale, tot ceiace s'ar putea ivi de după negura zilelor prin care trecem.

Îi îngăduie acest lucru tocmai conștiința deplină a acestei uniri totale, care a însemnat, în totdeauna, când a trecut de pe planul sufletesc pe acel al acțiunii, putere.

Simbol de disciplină, unitate și masivitate, ziua de 24 Ianuarie ne găsește azi gata la datorie, pentru Țară și Rege.

Campionatul național de hockey pe ghiață se va desfășura la București între 30 Ianuarie și 4 Februarie

Participă șase echipe

Programul complect al competițiuni

In ședința de aseară a comitetului federal al F.R.H.G. a fost fixat în mod definitiv data și programul campionatului național.

Competițiunea se va bucura de participarea a 6 formații, adică din fiecare ligă câte două echipe.

VOR PARTICIPA ȘASE ECHIPE

Aceste echipe sunt: H. C. Rapid, Venus (Liga de Sud), Clubul Atletic Cluj, Mureșul (Liga de Vest), Dragoș Vodă și Jahn (Liga de Nord).

CAMPINATUL INCEPE IN ZIUA DE 30 IANUARIE

Dacă numărul echipelor participante a fost majorat, în schimb data începerii campionatului n'a fost schimbată.

Comptițiunea va începe în ziua de 30 Ianuarie cu matchurile eliminatorii. Aceste matchuri vor continua în zilele de 31 Ianuarie și 1 Februarie, ca apoi, — având o zi pauză — să înceapă turneul final, care va dura două zile, 3 și 4 Februarie.

PROGRAMUL TURNEUL PRELIMINAR

In truneul preliminar se vor disputa în total șase matchuri.

Echipele participante au fost împărțite în două serii. Aceste serii cuprind următoarele formații:

Seria A: H. C. Rapid, Jahn și Mureșul.

Seria B: Venus, Dragoș Vodă și Clubul Atletic Cluj.

Programul turneului preliminar, stabilit prin tragere la sorți, este următorul:

MARȚI, 30 IANUARIE

Ora 21,15: Rapid-Jahn

Ora 22,30: Dragoș Vodă-C. A. Cluj.

MIERCURI, 31 IANUARIE

Ora 21,15: Jahn-Mureșul.

Ora 22,30: Venus-C. A. Cluj.

JOI, 1 FEBRUARIE

Ora 21,15: Venus-Dragoș Vodă.

Ora 22,30: Rapid-Mureșul.

După consumarea turneului preliminar se va face un clasament.

Primele două echipe din fiecare serie se vor califica pentru turneul final, ultimele clasate fiind eliminate.

PROGRAMUL TURNEULUI FINAL

Cele patru echipe calificate pentru turneul final (A_1, A_2, B_1, B_2) vor juca conform următorului program:

SAMBATA, 3 FEBR.

Ora 21,15: A_1-B_2

Ora 22,30: A_2-B_1

DUMINICA, 4 FEBR.

Ora 21,15: A_2-B_2

Ora 22,30: A_1-B_1

(N. R. — A_1=prima clasată din Seria A; A_2=a doua clasată din Seria A ș. a. m. d.).

DUPA GARMISCH ȘI TATRA SKIORII ROMANI VOR CONCURA ȘI IN IUGOSLAVIA

Federația română de ski se află în posesia unei noui invitații.

De data aceasta însă, invitația vine din partea federației jugoslave. Aceasta a invitat câtiva skiori români care să participe la concursul de coborire dela Triglava. Concursul urmează să se desfășoare la sfârșitul lunei Martie.

Forul nostru a acceptat invitația, astfel că skiorii români, după ce vor evolua laGarmisch și Tatra, vor participa și în Iugoslavia.

Gh. Popescu a primit -în sfârșit- o scrisoare din partea lui Bellieres...

Ploești, 23 (dela corespondentul nostru). — Am anunțat că Gheorghe Popescu a primit o ofertă din America, dar cu condiția ca să trimeată o scrisoare fostului său manager Bellières, în sensul că acesta nu va emite nici o pretenție în cazul când Gh. Popescu va intra în alt manajament.

Ploeșteanul a scris imediat la Paris, cerându-i lui Bellières scrisoarea de care are nevoe.

Eri, Popescu a primit un prim răspuns din partea lui Bellières. Acesta îi scrie... că-i va trimite actul pentru Jimmy Perry, managerul american, așa cum are nevoie de el.

Imediat ce va intra în posesia acestei scrisori, Gh. Popescu o va trimite lui Milică Teodorescu pentruca managerul american să-i expedieze contractele matchurilor angajate și biletele de drum.

PUNCTUL DE VEDERE AL ITALIEI:

„C. E. C. și Cupa Europei pot rămâne în viață, dar numai cu o condiție..."

Echipele vieneze nu pot participa în Cupa Europei Centrale

Toate cercurile interesate pun chestiunea continuării cupei Europei Centrale și cupei Europei în legătură cu atitudinea Italiei. Aceasta cu atât mai mult cu cât delegații italieni la conferința dela Budapesta n'aveau altă misiune decât aceea de simpli informatori.

Delegații italieni — după cum am anunțat singurii din întreaga presă — și-au depus raportul în ultima ședință a comitetului federal, care l-a aprobat și le-a dat instrucțiuni cu privire la conferința dela 9 și 10 Martie.

Deci, atitudinea Italiei — după această ședință a început să se contureze și încă de o manieră favorabilă celor două competițiuni.

(Continuare in pag. 8-a)

ASTAZI FIIND SĂRBĂTOARE NAȚIONALĂ 24 IANUARIE

NUMĂRUL NOSTRU VIITOR APARE VINERI 26 IANUARIE LA ORELE OBICINUITE

Football Football Football Football Football Football Football

D. col. Theodor Davila
a redevenit arbitru activ
Alte hotăriri ale biroului federal luate în şedinţa de ieri

După cum am anunţat la timp, biroul federal s'a intrunit Luni seară, luând în discuţie pe lângă modificările de regulamente anunţate şi o serie de chestiuni de administraţie.

D. COLONEL DAVILLA A REINTRAT IN RANDURILE ARBITRILOR ACTIVI

Vice-preşedintele F.R.F.A., d. colonel Th. Davilla, a adresat biroului federal o cerere prin care solicită să i se permită reintrarea în cadrele arbitrilor activi.

Biroul federal a luat act cu satisfacţie de această cerere şi a încuviinţat reînscrierea d-lui colonel Davilla în rândurile arbitri'or activi, cu gradul de arbitru federal.

PAUŞALUL PE ANUL TRECUT A FOST MENŢINUT

Biroul federal a menţinut şi pe anul acesta pauşalul pe care l-a fixat anul trecut pentru grupările federale.

UN NOU TERMEN PENTRU AMENAJAREA TERENURILOR

S'a dat un nou termen grupărilor, până la 30 Iunie, pentru a-şi amenaja terenurile, punându-le de acord cu dispoziţiunile regulamentare.

Se atrage în **mod deosebit atenţia cluburilor că după această dată nu va mai fi acordată nici o păsuire pentru amenajarea terenului.**

O NOUA REPARTIŢIE A FONDULUI DIVIZIEI NAŢIONALE

Biroul federal, sesizat de o reclamaţie a grupărilor, a dispus împărţirea fondului diviziei naţionale conform cu dispoziţiunile art. 276 R. A.

Cursurile Şcoalei Naţionale de Antrenori

Eri la şcoala naţională de antrenori s'au ţinut următoarele cursuri:

Dela 15—17 la orele de football teoretic d. dr. Virgil Economu a făcut o recapitulare a materiei predate în vederea examenelor parţiale din Ianuarie-Februarie.

Dela 17—19 la orele de prim-ajutor d. dr. Traian Dumitrescu a vorbit despre **„Contuziunele articulare şi tratamentul lor".**

*

Azi la Federaţia Română de Football Asociaţie dela orele 9 vor începe examenele orale la football cu elevii şcoalei naţionale de Football.

Victoria va angaja un antrenor indigen

Gruparea clujeană Victoria este în căutarea unui antrenor indigen căci — pentru moment — antrenorii străini nu pot fi angajaţi.

Clujenii au primit până acum o serie de oferte dintre care două sau trei ar intra în vederea conducerii.

Clujenii se vor fixa abia în cursul săptămânii viitoare.

Convocări

● **A. S. ROMA** convoacă pentru astăzi, Miercuri, 24 Ianuarie c., orele 14, în str. Răspântiilor, pe toţi jucătorii, pentru a li se face importante comunicări.

Orice lipsă va fi aspru sancţionată.

● „Metalosport" convoacă la „Socomet", etajul IV, Vineri, 10 cor., ora 20, toţi jucătorii, pentru reînceperea activităţii.

Orice lipsă va fi aspru sancţionată.

Unirea Tricolor se antrenează azi...
Primul antrenament: o cursă de marş forţat

In sfârşit. Primul antrenament. Unirea Tricolor iese azi pe teren. Prima şedinţă de antrenament constă dintr'un marş forţat de doi kilometri.

Vor participa toţi jucătorii pentrucă Unirea Tricolor nu are nici un jucător concentrat.

A doua şedinţă este fixată pentru Vineri.

Shooturi şi bare

HUNGARIA va juca la 26 şi 27 la Subotica.

*

DUMINICA s'a împlinit un an de când a murit, la Viena, Sindelar, fostul înaintaş centru al Austriei.

Cu acest prilej numeroşi jucători şi conducători vienezi au depus coroane de flori pe mormântul fostului lor camarad.

*

D. dr. GERÖ, fostul vice-preşedinte al federaţiei austriace de football, s'a stabilit la Zagreb şi s'a înscris în clubul H. A. S. K. Fostul pontif austriac va lua parte activă în conducerea clubului zagrebian.

*

D. EICHER, preşedintele federaţiei elveţiene, după conferinţa dela Budapesta a făcut o vizită la Zagreb şi a perfectat un match cu selecţionata croată. Intâlnirea Croaţia-Elveţia se va juca la 2 Aprilie, la Zagreb.

*

BOJOVICI, cunoscutul internaţional iugoslav, a fost amendat cu 900 de dinari (lei 2700), de judecătoria din Belgrad, pentrucă l-a înjurat în public pe ziaristul Milan Nicolici. Ziaristul serisese, după matchul Ungaria-Iugoslavia, că Bojovici la acest match ar fi fost bun pentru muzeu.

*

WHITAKKER, antrenorul echipei Arsenal din Londra, s'a înrolat şi a devenit... pilot al RAF (Royal Air Force).

*

FEDERAŢIA de football a protectoratului Boemiei-Moraviei va alinia trei echipe în ziua de 21 Aprilie: la Praga, echipa A împotriva Ungariei, iar selecţionatele oraşului Praga vor juca la Berlin şi Budapesta.

F. C. Nistru şi-a ales un nou comitet şi şi-a majorat bugetul
Primăria şi Rezidenţa Regală sprijină clubul

CHIŞINAU, 23. — Săptămâna trecută a avut loc în sala de festivităţi a primăriei municipiului instalarea noului preşedinte şi a comitetului de conducere al clubului local F. C. Nistru.

La această solemnitate au participat toţi noui membrii ai clubului printre cari: d. general Bălăcioiu, d. general Costescu, d. general A. Marinescu, d. Gh. Păun prim-preşedinte al Curţii de Apel, d. profesor C. Tomescu comandantul de ţinut al Străjii Ţării, d. maior Al. Vladovici, d. A. Drugan, secretarul general al primăriei, d. Şt. Constantinescu inspector general silvic, etc., etc.

COMPUNEREA COMITETULUI

Şedinţa a fost deschisă de d. maior Cristodorescu, care a mulţumit pentru faptul că a fost ales preşedinte al clubului, promiţând că va face tot posibilul pentru a readuce sportul basarabean la situaţia din trecut, când echipele din Chişinău erau finaliste şi semifinaliste în campionatul naţional.

S'a procedat apoi la alegerea unui comitet directoriu şi a unuia de lucru cari au fost compuse astfel:

D. maior Cristodorescu, general Costescu, Gh. Păun, maior Vladovici, ing. Tillman, S. Georgescu, Djionat, I. Iasciunsky, lt. Bolohan şi A. Procopov în comitetul director iar d-nii maior Cristodorescu, I. Sachelarescu, I. Georgescu, L. Tillman şi V. Şoştacu în comitetul de lucru.

BUGETUL A FOST MAJORAT

D. maior Cristodorescu a făcut apoi o expunere asupra situaţiei materiale a clubului, arătând totodată că bugetul pe viitoarele 6 luni a fost majorat la suma de 282.000 lei.

Această majorare este necesară din cauza cheltuelilor suplimentare cari trebuesc făcute în vederea redresării echipei.

PRIMARIA SUSŢINE CLUBUL

D. general A. Marinescu, ajutorul de primar al municipiului a promis că va înscrie în bugetul primăriei o sumă anuală, destinată susţinerii echipei sportive F. C. Nistru.

De asemenea se aşteaptă un important ajutor material din partea Rezidenţei Regale.

UN MARE BAL LA 1 FEBRUARIE

Pe ziua de 1 Februarie, F. C. Nistru va organiza un mare bal pentru strângerea fondurilor.

SPECTACOLE

Teatre

OPERA: Bărbierul din Sevilla.
NAŢIONAL: Mat.: Ovidiu; seara: D-l şi d-na Dodsworth.
STUDIO: Să divorţăm.
REGINA MARIA: Matineu şi seara: Nuca de cocos.
SARINDAR: Ora 3: D-şoara Butterfly; ora 6: Calul năzdrăvan; ora 9: D-şoara Butterfly.
MUNCA ŞI VOIE BUNA: Vreau să muncesc.
COMOEDIA: Ora 3: Marionete; ora 6: Două palme; ora 9: Marionete.
SAVOY: Matineu şi seara: Radio-Tănase.
ALHAMBRA: Matineu şi seara: Pe frontul Alhambra.
LIGA CULTURALA: Prometeu înlănţuit.
ALHAMBRA BABY: Matineu şi seara: Baby iubeşte.
TEATRUL ATELIER: Matineu: Viforniţe; seara: Serbarea Unirii.

Cinematografe

ARO: Derriere la Façade şi jurnal O.C.R. şi O.N.C.
CARLTON: La capătul pământului şi Jurnal Fox
SCALA: Antanta cordială. Jurnal Paramount şi Jurnal O.C.R.
TRIANON: Vestul sălbatic. Oameni de cauciuc şi jurnal Paramount.
ARPA: Aventurile celor trei Muschetari, operă completă.
SELECT: Moulin Rouge.
PALAS BULEVARD: Cei trei Muşchetari şi Sergentul Bery.
FEMINA: Vin ploile.
REGAL: Brigada Nordului şi Jurnal Paramount.
CAPITOL: Maria Ilona — jurnal şi complectare.
FORUM: Oraşul blestemaţilor şi Cuib de fericire.
ELISEE: Stan şi Bran aviatori şi jurnal Paramount.
ROXY: Dragostea mea te chiamă jurnal românesc şi Fox.
OMNIA: Tarzan în exil şi Totul pentru dragoste.
RIALTO: Nu vreau să mor şi Frumoasă-i tinereţea.
AMERICAN: Dreptatea nopţii şi Nebuniile vacanţei.
AIDA: Totul pentru dragoste şi Ordin de chemare.
BIZANTIN: Nevasta Brutarului şi Dubla existenţă a d-rului Citerhouse.
BARCELONA: Seniorita, Fata din Far Vest şi Trei fetiţe dulci
COTROCENI: Serenada primăverii Se lasă noaptea şi Jurnale Fox şi românesc.
CARMEN: Mascatul, seria I şi II şi Complectare.
DACIA: Tarzan şi Lordul Jeff.
DIANA: Vulturul negru, operă complectă
DICHIU: Pentru patrie şi Nanette are trei iubiţi.
EDISON: Zorro, seria I-a şi a II-a şi Trupa de reviste Georgescu Iaşi.
FLORIDA: Noaptea destinului şi Farandola.
GLORIA: Femei de noapte şi Crima din linia Maginot.
GRAND: Revista revistelor şi Fantoma din Rio-Grand.
ILEANA: Nu vreau să mor şi Poveste tristă.
IZBANDA: O noapte de pomină şi Andy Hardy cow-boy.
LIZEANU: Valsul nemuritor şi Legiunea africană.
LUCIFER: Jertfa supremă şi Panică în hotel.
LIA: Tarzan în exil şi Stan şi Bran eroi fără voie.
MILANO: Fata bătrână şi Oameni cu aripi.
MARNA: Jesse James (Brigandul), Beţia aurului şi trupa de reviste Titi Mihăilescu.
MIORIŢA: Carnavalul alb şi Trebue să mă iubeşti.
MARCONI: Noaptea destinului, Jurnal românesc şi Paramount şi Trupă de reviste şi comedii.
MODEL: Gangsterii din New-York Aloma.
NISSA: Nu vreau să mor şi Viaţa fără griji.
NONI: Valea Giganţilor şi Doamna soarta vedetă.
ODEON: Union Pacific şi Cei trei muşchetari.
PACHE: Jertfa supremă, Secretul unei actriţe şi Jurnal „Fox".
PARIS: O noapte de pomină.
PAX: Câinele din Baskervilie şi Manej.
REX: Diavolii roşii, operă complectă.
RAHOVA: Paradisul pierdut şi Doamna păcătueşte.
SPLENDID: Cheea de aur şi Cei trei muşchetari.
TOMIS: Paradisul pierdut şi N'am să te uit niciodată.
TRIUMF: Oameni care înfruntă moartea şi Intre glorie şi dragoste
UNIC: Tarzan în exil şi Stan şi Bran eroi fără voie.
UNIREA: Gunga Din şi Ultimatum.
VOLTA BUZEŞTI: Ţiganii, Parada tinereţii şi Artişti.
VOLGA: Se aprind făcliile şi Evadatul din Alcatraz.
VENUS: Ulita durerii, Prizonierul din Sing-Sing şi Jurnal.
VERGU (Bariera Vergului): Valsul nemuritor şi Aventurile lui Ar-

Football football football football

„Arbitrul No. 1 al anului" va fi răsplătit...

Comitetul federal va lua în discuţie o propunere a noastră: înfiinţarea unei „fundaţii Davila" pentru recompensarea celor mai buni arbitri

Cavalerii fluerului străbat o perioadă ingrată. Cercurile conducătoare ale federației, sesizate de deficiențele morale și tehnice ale unui procent din armata arbitrilor noștri, au luat o serie de măsuri și anunță altele pentru a remedia totul.

Sunt fapte, pe cari nu le mai poate contesta nimeni.

Există chiar o listă de arbitri, „cari se pretează", sumele necesare sunt cunoscute cu o precizie demnă de o cauză mai bună și — ceea ce nu e lipsit de interes — sunt brevetate sisteme de intrat în tratative.

ȘI RECOMPENSE, NU NUMAI SANCȚIUNI

Până acum, toată lumea s'a gândit numai la sancțiuni. Și au fost găsite multe. O variație și un rafinament, pe care nu-l bănuiam imaginației federale.

Evident, aceasta nu poate fi o soluție.

Problema arbitrajului la noi, nu poate fi resolvată prin extreme. Indreptarea tuturor lipsurilor nu e posibilă numai printr'o activitate represivă.

Tot atât de importantă este și existența unui stimulent pentru arbitrii noștri.

Trebue să recunoaștem că în acest corp acuzat de atâtea infracțiuni, există și elemente de valoare. Și acestea trebuesc încurajate.

Este o eventualitate, care trebue luată în considerație.

O RASPLATA PENTRU ARBITRUL NO. 1 AL ANULUI.

Intr'o convorbire cu un marcant membru al comitetului federal am prezentat acest punct de vedere și oficialul a fost de acord cu el.

Trebue să fie ales în fiecare an „cel mai bun arbitru al anului", arbitrul nr. 1.

Pe baza performanțelor din cursul anului.

Col. TH. DAVILLA

Și pentru ca stimulentul să fie cât mai puternic să se fixeze un premiu important.

(Când toată lumea acuză pe arbitri de un materialism excesiv, e bine să nu se utilizeze stimulente platonice !...)

Acele elemente corecte, de care pomeneam mai înainte, trebuesc încurajate și cea mai mare încurajare este aceasta.

FUNDAȚIA DAVILA

Am sugerat acestui membru din comitetul federal și o modalitate, luând ca exemplu ceea ce a realizat federația italiană, care a isbutit să-și creeze o serie de foarte buni arbitri internaționali.

In 1935 a luat ființă fundația „Giovanni Mauro".

Aceasta are de scop să răsplătească pe cel mai bun arbitru al anului. Și acest cel mai bun „cavaler al fluerului" este ales în Italia de generalul Vaccaro, președintele federației de football.

In cei patru ani de existență, fundația Mauro a premiat în ordine pe domnii Mattea, Barlassina, Scorzoni și Scarpi.

Trebue să fie admis fără rezerve că aceștia sunt într'adevăr cei mai buni arbitri ai Italiei. Ei sunt desemnați să conducă cele mai grele matchuri ale campionatului.

Propuneam membrului din comitetul federal ca și F.R.F.A. să creeze o asemenea fundație. Pe care sugeram s'o cheme „Fundația Davila".

Pentrucă d. colonel este cea mai reprezentativă figură a arbitrajului românesc. Și în acelaș timp, omul care a muncit și muncește cel mai mult pentru creearea unui corp de arbitri corecți și competenți.

PROBLEMA VA FI DISCUTATA IN COMITETUL FEDERAL

Oficialul, cu care am discutat această problemă, s'a declarat total de acord cu vederile noastre.

Mai mult. A făgăduit că va propune aceasta în comitetul federal de la 28 Ianuarie.

Problema arbitrilor va lua o mare parte din discuțiile comitetului și printre toate soluțiile ce vor fi propuse, aceasta va ocupa un loc de cinste.

Nu va fi adoptată ca soluție salvatoare. Dar va figura în programul ce va fi stabilit pentru soluționarea gravei probleme.

N. SUCITULESCU

La Timișoara există un fundaș... ... pentru care luptă de pe acum Ripensia, C. A. M. T. și Rapid

O nouă stea pe cerul divizionar? Va apare după toate probabilitățile în campionatul viitor și nu ar fi exclus, în apărarea Rapidului.

La Timișoara există într'un club din divizia națională secundă un fundaș excelent, despre care se spun lucruri minunate.

Pentru achiziționarea lui luptă de pe acum Ripensia, C. A. M. T. și Rapid.

Se pare că cele mai mari șanse le are gruparea feroviară.

Căci dacă nu-l va putea angaja pe Petrescu, Rapid va face tot posibilul să-l achiziționeze pe acest fundaș timișorean.

Din lumea cluburilor mici

● GOGA ȘTEFAN, excelentul jucător al Gloriei s'a restabilit de pe urma unei grave operații și va relua antrenamentul.

Juventus începe azi antrenamentele sub conducerea noului său antrenor

Braun Coloman va conduce, în prima ședință, o cursă de cross

Clubul Juventus a avut aseară o nouă ședință, în cursul căreia s'au luat importante hotărâri în legătură cu reluarea activității.

*

Ședința a fost convocată de d. ing. Cezar Popescu, președintele roș-albaștrilor. D-sa a convocat și pe jucători pentru a le anunța că toate restanțele vor fi puse la punct zilele acestea și pentru a le prezenta pe noul antrenor: pe Braun Coloman, care a fost definitiv angajat.

(N.R.— A trebuit să facă o experiență tristă de un an pentruca până la urmă Juventus să apeleze tot la Braun).

Tot aseară s'a decis ca antrenamentele să se reia chiar astăzi.

La ora 9 dimineață, toți jucătorii — minus Sadowsky (care-i plecat cu echipa de hockey a Venusului la Cernăuți), Micu și Naciu — vor face la Mogoșoaia o cursă de cross. Și atât.

După ședință, am avut ocazia să stăm puțin de vorbă cu Braun, care ne-a spus:

— „Am fost angajat din nou de Juventus și sunt mulțumit pentrucă d. președinte ing. Cezar Popescu mi-a dat mână liberă în ce privește antrenamentele și formarea echipei".

— „Care este programul antrenamentelor ?".

— „Timp de două săptămâni voiu face 6 antrenamente numai de mișcare (crossuri, marșuri gimnastică, educație fizică) și anume: săptămâna aceasta Miercuri, Vineri și Duminică, iar săptămâna viitoare Marți, Joi și Duminică.

„Apoi, în a treia săptămână ne vom antrena cu balonul timp de trei ședințe, iar la 11 și 18 Februarie vom susține două matchuri amicale.

„In acest fel socotesc că ne vom prezenta bine pregătiți în returul campionatului".

Deși n'are date suficiente la dispoziție

Ripensia este in tratative cu echipe spaniole, italiene și jugoslave

pentru turnee internaționale la Timișoara și București

Anul acesta, mai mult ca oricând, grupările de football n'au aproape deloc date pentru organizări internaționale. Calendarul de primăvară a fost de așa manieră alcătuit încât grupările nu pot beneficia decât de date din mijlocul săptămânii.

In ciuda acestui fapt, pentrucă nu se pot susține numai din puținul ce-l produc jocurile de campionat, grupările vor face tot posibilul pentruca să organizeze 2-3 turnee internaționale.

Astfel, Ripensia — căreia nici prin gând nu i-a trecut vreodată să organizeze în comun cu CAMT, a și inceput tratative pentru a-și asigura un asemenea program pentru primăvară și vară, program care să se desfășoare la Timișoara și la București (în comun cu Venus).

D. ing. Balacz a scris în mai multe părți. Este în tratative prin intermediul antrenorului Eugen Konrad, care se află în Franța și care urmează să angajeze și o echipă spaniolă.

Pe de altă parte, în afară de echipele ungurești, se duc tratative cu câteva echipe italienești.

Deasemenea, Ripensia își are asigurat un turneu al echipei Bata din Borowa (Jugoslavia). In plus, se găsește în tratative și cu o echipă din Zagreb care urmează să joace și la București.

Corespondența este în curs, iar tratativele merg destul de greu. Totuși se speră că — în parte — echipele cu care se tratează vor fi angajate și vor evolua fie la Timișoara, fie la București, la datele la care vor fi posibile organizări internaționale.

Sporturi de iarnă

Echipa României de ski va fi întrunită Joi la Brașov

Conform deciziei luate de Federația română de ski, s'a hotărît ca teamul național să fie întrunit la Brașov înaintea plecării la Garmisch.

Concurenții români vor fi întruniți la Oficiul de turism local, de unde vor primi toate instrucțiunile în vederea plecării.

Intregul team național urmează a părăsi Brașovul Vineri 26 c., la ora 10, urmând a ajunge la Garmisch Partenkirchen Duminică 28 Ianuarie.

DIN CINE SE COMPUNE ECHIPA

In urma selecționării tânărului Goett dela Clubul de ski din Brașov, teamul românesc care pleacă în Germania are următoarea înfățișare :

1. Constantin Ciocoiu (Ski Club Prahova).
2. Aurel Muntean (As. Sp. Municipiul Brașov).
3. Kurt Binder (Clubul de Ski Brașov).
4. Vasile Tampa (Clubul Sportiv Predeal).
5. Gh. Covacsy (Clubul turistic Brașov).
6. Iohan Goett (Clubul de Ski Brașov).

Conducerea echipei o are d. av. V. Nicolau, membru în comitetul F.R.S. Cu echipa va mai pleca și d. K. Ritchter.

Concursurile de ski ale Legiunii București: Sâmbătă la Făgăraș și Duminică la Blaj mari manifestațiuni străjerești de ski

Potrivit programului întocmit de direcția Educației Fizice, în fiecare Sâmbătă și Duminică în cursul lunei Ianuarie și Februarie străjerii și străjerele din regiunile de munte vor organiza concursuri și aplicațiuni de ski.

Ca urmare a instrucțiunilor primite în toate centrele de iarnă, activitatea este în plină desfășurare și o colaborare fericită între Federația Română de Ski și Straja Țării va asigura în puțină vreme o desvoltare fericită skiului în România.

EXCURSIA STRAJERILOR DIN BUCUREȘTI

Direcția Educației Fizice și Legiunea București vor organiza Vineri, Sâmbătă și Duminică o excursie la Predeal și împrejurimile frumoasei localități de pe valea Prahovei. In cadrul acestei excursii se vor desfășura și campionatele de ski ale legiunii București la care și-au anunțat participarea peste patruzeci de străjeri.

CONCURSURILE DELA FAGARAȘ

Sâmbătă și Duminică se vor desfășura la Făgăraș concursurile străjerești de ski ale legiunii Făgăraș la care vor lua parte străjerii stolurilor din această localitate și din împrejurimi.

CONCURSURILE ȚINUTULUI MUREȘ

La Blaj, ținutul Mureș va organiza campionatele străjerești ale ținutului Mureș la care vor lua parte câte trei străjeri selecționați din fiecare legiune. O cursă de fond și una de coborâre figurează în programul serbării dela Blaj.

CONCURSURILE NAȚIONALE STRAJERESTI

Toate aceste manifestațiuni sunt o pregătire în vederea marilor concursuri străjerești de ski care se vor desfășura la Predeal în zilele de 3 și 4 Februarie și la care vor lua parte străjeri din toate colțurile Țării.

Patinatorii români pleacă azi la Garmisch Partenkirchen

Echipa de patinatori care trebuia să plece ieri, din cauza unor dificultăți cari s'au ivit în ultimul moment, a trebuit să-și amâne plecarea pentru azi.

Echipa compusă din d-ra Romica Pop, d-na Timcik-Minculescu, Bindea, Feraru și Turușanco va părăsi Capitala cu Rapidul Ardeal.

D-ra Ileana Moldovan nu mai face deplasarea.

Ing. D. Frim I. A. R. a câștigat Cupa Mac Constantinescu

— Astăzi ultima zi a concursurilor —

Sinaia, 23. — Pe o vreme frumoasă și în prezența unei numeroase asistențe probele de astăzi au obținut un succes desăvârșit. Desfășurarea concursului a fost însă stânjenită din cauza unui accident care a determinat întreruperea concursului.

I. A. R. A CAȘTIGAT CUPA MAC CONSTANTINESCU

Ultima coborâre pentru cupa Mac Constantinescu a revenit col. Mihail, rezultatul fiind următorul:

1. Lt.-col. Mihail: 1 m. 55 s. 10.
2. Voicilă: 1 m. 56 s. 9.
3. Căp. Pavlowski: 1 m. 57 s. 2.

Cupa a revenit, în urma clasamentului general Ing. Frim :

1. Ing. Frim.
2. N. Voicilă.
3. Lt.-col. Mihail.

CONCURSUL DE SANIUȚE

După amiază s'au desfășurat probele de săniuțe pentru doamne și domni :

DOAMNE :

D-ra Nițoi.
D-ra Terenț.
D-ra Lecințea.

DOMNI :

Antonescu.
Minculescu.
Bucur.

ASTAZI ULTIMA ZI A CONCURSURILOR

Astăzi urmează să ia sfârșit săptămâna de sporturi de iarnă. In program figurează:

1. Cupa ministerului aerului și marinei.
2. Campionatul național bob, 2 persoane.
3. Campionatul național, 4 persoane.

Campionatele Brașovului se vor desfășura după următorul progam:

27 Ianuarie — Cursa de fond
28 „ Campionatul de sărituri
4 Februarie — Campionatul de slalom și coborâre

BRAȘOV, 23. — *Regiunea de ski Brașov a fixat datele campionatelor regionale de ski după cum urmează :*

Sâmbătă 27 Ianuarie se va desfășura la Poiana Brașov, campionatul de fond al regiunii Brașov. Duminică 28 Ianuarie pe trambulina dela Bolnoc se va disputa campionatul regional de sărituri în regia clubului Turistic Brașov

Duminică 4 Februarie se va desfășura la Poiana Brașov campionatul regional de slalom și coborâre.

Cursa de coborâre se va desfășura dimineața pe traectul Sulinarului iar cea de slalom după amiază pe pista clasică din Poiana.

Campionatele Elveției se vor desfășura la Gstaad la 2, 3 și 4 Februarie

Campionatele Elveției de Ski se vor desfășura în localitatea Gstaad dela 2 la 4 Februarie.

De pe ghiață

In cadrul campionatului german de hockey la Düsseldorf, Düsseldorfer E. G. a învins Preussen Wespen cu 2 : 1.

*

Duminică la Klagenfurt, echipa Klagenfurter A. C. — cunoscută și la București — a învins, spre mare surprindere, Wiener E. G. cu 3 : 2.

*

La Sportpalast din Berlin o combinată a cluburilor Rot Weiss și Brandenburg a dispus de Kattowiczer E. V. cu 9 : 0.

*

Selecționata de hockey a orașului Milano, în turneu cu Elveția, a susținut două matchuri. Cu echipa orașului Berna italienii au terminat la egalitate (2 : 2), în schimb au reușit să învingă cu 1 : 0 echipa orașului Lausanne.

Venus joacă azi la Cernăuți, cu Dragoș-Vodă

Astăseară la Cernăuți echipa bucureșteană Venus joacă la Cernăuți cu campionul Lifii de Nord, Dragoș Vodă.

„Negrii" la sfârșitul săptămânii trecute au jucat la Cluj și Tg. Mureș, suferind și o înfrângere, dovedind că nu prea sunt puși la punct cu antrenamentul. Astfel că în matchurile dela Cernăuți Venus va avea o misiune extrem de dificilă. Cu atât mai mult cu cât formația cernăuțeană a câștigat campionatul ligii de o manieră foarte categorică.

Venus a plecat eri, fără Florică Marirescu, în schimb cu Sadowski Deci cu echipă complectă.

In matchul de azi, cele două echipe vor alinia următoarele formații:

VENUS : Hartel - Bărbulescu, Vulcănescu - Popescu, Cantacuzino, Teodorescu - Guraski, Cosmar, Sadowski.

DRAGOȘ VODA : Maesciuk - Engster, Sacowski II - Suck, Panenka, Ierecinsky - Winner, Gazda, Ialanetzki.

O echidă canadiană de hockey invinsă la New-York

Formația New-York Rangers a învins la New-York echipa canadiană de hockey pe ghiață Toronto Mapleleafs cu 4:1.

Matchul s'a desfășurat în nota superiorității a canadienilor, dar portarul gazdelor, Kerr, a apărat excepțional de bine.

E demn de relevat că de 12 ani nicio echipă canadiană n'a putut fi învinsă la New-York.

O întâlnire de ski între tineretul german și italian

Berlin, 23. — In mod oficial se anunță că în săptămâna dela 18-26 Februarie se va desfășura un concurs de ski între tineretul german și italian.

O echipă de cinci tineri italieni aleși dintre cele mai bune elemente din organizația „La Gioventi Italiana del Littorio" (G. I. L.), se va întâlni cu o echipă de ski din organizația similară germană „Hitler Jugend" în câteva curse de coborâre, slalom, sărituri și demi fond.

După câte se pare concursul va avea loc în una din stațiunile de iarnă din Alpii Italiei.

Chierroni a câștigat marele premiu dela Sestriere

Sestriere, 23. — **Marele premiu a celor Trei Funiculare a fost câștigat de Vittorio Chierroni Cursa s'a desfășurat pe un ger de 20 grade, diferența de nivel fiind de 900 metri**

Concurenții au atins viteze care au depășit peste 70 km., pe oră.

Rezultatul cursei a fost următorul :

1. **Chierroni (Italia) 2 m. 8 s. 3.**
2. **Marcelin (Italia) 2 m. 30 s.**
3. **Molitar (Elveția) 2 m. 25. s. 4.**
4. **Palusell (Italia) 2 m. 26 s.**
5. **Gertsch (Elveția) 2 m. 27 s.**

Buletin meteorologic sportiv O. N. T.

PREDEAL. Grosimea zăpezii 62 cm., timp frumos. Temperatura —5°. Zăpadă prăfuită, favorabilă pentru sky și nefavorabilă ascensiunii. Vizibilitatea 10 km.

SINAIA (cota 1400). Grosimea zăpezii 68 cm., cerul parțial acoperit. Temperatura —6° Zăpadă prăfuită, favorabilă pentru sky și ascensiuni. Vizibilitea 10 km.

VATRA DORNEI (Parcul Stațiunii). Grosimea zăpezii 30 cm., timp frumos. Temperatura —14°. Zăpadă prăfuită, favorabilă pentru sky și ascensiuni. Vizibilitatea 4 km.

CABANA SUHARD (Vatra Dornei). Grosimea zăpezii 65 cm., timp frumos. Temperatura —15°. Zăpadă prăfuită, favorabilă pentru sky și ascensiuni. Vizibilitatea 20 km.

BUSTENI. Grosimea zăpezii 62 cm., cerul parțial acoperit. Temperatura —6°. Zăpadă prăfuită, favorabilă pentru sky și ascensiuni. Vizibilitatea 4 km.

Aviație

Vom avea o săptămână a sborului fără motor

Printre manifestările publice ce vor fi organizate în sezonul ce vine de către Federația Aeronautică Regală a României, în cadrul programului său de propagandă aviatică, va fi și un mare concurs de sbor fără motor. Este pentru prima dată în țara noastră când se oferă prilejul unei asemenea întreceri a piloților noștri de sbor planat.

Asemenea întreceri sunt foarte mult apreciate peste hotare și sunt celebre din acest punct de vedere concursurile germane dela Rhon-Wasser Juppe, unde în fiecare an se înregistrează senzaționale performanțe, prin realizarea de sboruri la sute de kilometri.

Concursul sborului fără motor românesc se va organiza probabil într'unul din centrele Brașov, Cluj sau altul ce va fi găsit mai apt de către experții F. A. R. R.-ului, — și va dura mai bine de o săptămână.

Așa cum a spus d. ministru al aeronauticei și marinei, sborul fără motor, ca și aeromodelismul și sborul cu motor, va primi și el o sporită grijă oficială, concursul anunțat fiind menit să sublinieze rezultatele acestei ramuri a aviației tineretului.

*

Azi după amiază școala de pilotaj a Asoc. Aviatice C. F. R. sărbătorește ziua Unirii tuturor românilor printr'o festivitate ce se va desfășura la Căminul Intreținerea *din strada Curtea de Argeș.*

Va fi un program artistic executat de elevii cursurilor coretice.

RUGBY

Din grămadă

Dezidența T. C. R.-lui. **Se cunosc împrejurările cari au dus la incidentul dintre cele două generații din gruparea T. C. R.-lui, deoparte „bătrânii" solidari cari au rămas strâns uniți să apere mai departe flacăra verde de cealaltă „speranțele" conduși de Ghica și cari au creiat un nou club**

Totuși incidentul intern de mai sus este departe de a fi soluționat încă, și în acest sens sunt declarațiile d-lui R. Vizante care între altele a spus că va face tot posibilul să împiedice plecarea „juniorilor". Și în chestiune de regulament știm cu toții că este foarte tare.

*

Problema arbitrajului care a creiat atâtea neajunsuri acestui sport, este departe de a fi soluționată și anul acesta.

Când ne-am fi așteptat să vedem activând o școală, când ne așteptam să se caute organiza acest corp — forurile noastre conducătoare au rămas din nou inpasibile față de o problemă atât de importantă ca acesta.

Este o vorbă veche românească care „spune" fiecare pasăre pe limba ei piere" și nimic nu se potrivește mai bine ca această, care i se poate acorda din plin F. R. R.-lui.

*

Data matchului cu Italia **deși a fost fixată totuși n'ar fi exclus să se schimbe până la urmă.**

Se caută o zi liberă prin care să se scape de concurența celorlalte sporturi și în special a footbalului.

Cum aceasta ar fi aceia când România se deplasează în Italia, să dispute matchul de football, s-ar putea aranja ca în timp ce o echipă română se deplasează alta italiană să-i întoarcă vizita prin disputarea matchului Italia-Romania de rugby, în aceiași zi.

Dar aceasta este numai în proect.

*

La primăvară, asaltul tinerețel cu inceperea returului, între alte probleme importante, desigur că va fi și aceia a formării echipei pentru matchul cu Italia.

O serie de jucători tineri și citez pe: Pârcălăbescu, Rigler, D. Ionescu, Tăranu, Marinescu, N. Nicolau, Beloiu Anastasiu etc., precum și altii ca Covaci, Traian, Bolteanu, Calistrat, Blașek, G. Ionescu, D. Iovănescu, Ciupea etc., vor încerca să intre în echipa națională.

Depinde acum cum vor ști senatorii de drept să-și țină locurile.

CICLISM

Roți și pedale

● *Asociația sportivă „Pedala Bucureșteană" convoacă astăzi, 24 Ianuarie 1940, toți membrii și simpatizanții săi la ședința anuală în care se vor discuta formarea noului comitet, editarea unei reviste de specialitate și alcătuirea definitivă a programului de activitate. Ședința se va ține cu orice număr de membri prezenți, la orele 9 seara, în casele d-lui avocat Ionel Teodoreanu din str. Romană 55 (Alee).*

*

LEONIDA gruparea de sub conducerea d-lui Iacovescu va activa în noul sezon numai cu elemente provenite din această instituție. Sperăm că și anul acesta se va repeta frumoasa performanță din anul trecut, când s'a organizat circuitul „Durckopp".

*

DRAGOMIR NICULAE este convocat pentru azi la F. R. C. aducând biroul populației și extractul de naștere, pentru a i se putea face pașaportul individual.

*

ULEȘTEANU CONSTANTIN, speranța noastră din anii trecuți, va alerga în noul sezon pe o bicicletă construită în atelierul „Traian".

*

GÂRLAN RADU, excelentul produs al pistei bucureștene va alerga în acest an pentru gruparea din Floreasca, unde speră să se comporte altfel, încât peste puțin timp să nu rămână numai o speranță.

Se pare că timpul se va mai îndrepta și odată cu topirea zăpezilor vor începe antrenamentele de ciclo-cross-uri, care constituie începutul sezonului velocipedin.

*

SOMEȘANU ALEXANDRU își face reintrarea în cursele din anul acesta, în crosul organizat de Viforul-Dacia, care se va disputa la începutul lunei Februarie.

Și Jugoslavia s'a înscris în Cupa Levantului

Roma. — **Federația italiană de basket-ball a primit adeziunea Jugoslaviei la Cupa Levantului.**

Cu aceasta, numărul țărilor înscrise la marea competiție se ridică la cinci : Italia, Bulgaria, Grecia, România și Jugoslavia. Mai sunt așteptate adeziunile Ungariei și Egiptului.

VOLLEY BASKET-BALL

Astăzi în sala Inainte

Se dispută o semi-etapă a cupelor de iarnă

Venus-Juventus la basket și Sportul-Studențesc-Av. Sportiv, la volley, cele mai interesante matchuri

Profitând de faptul că astăzi e sărbătoare — ziua Unirii — comisia de programare a districtului București a programat cea de a opta etapă a cupelor de iarnă. Astăzi însă, activitatea nu se va desfășura decât după amiază, căci districtul București a ținut seamă de „tinerețea" jucătoarelor și jucătorilor, căci după cum se știe majoritatea jucătorilor și jucătoarelor fiind străjeri sunt reținuți dimineața la școli.

După amiază programul începe la ora 14,30 și se va disputa până la 19.30.

După minunatul program desfășurat Duminecă, districtul București a alcătuit pentru astăzi un program la fel de frumos care va face deliciul spectatorilor.

Iată acum programul de astăzi :

La volley feminin nu se vor disputa decât două matchuri.

In primul match *Vergu* se va răzbuna pe *Cărămidarii de jos* de înfrângerea suferită din partea Sportului Studențesc.

In cadrul celei de a doua partidă *Aurora* va face un bun antrenament în compania *Macaby*-stelor. Bine înțeles că șansele sunt de partea aurioristelor a căror superioritate la volley feminin nu poate fi contestată de nimeni, victoria trebuind să le revie cu ușurință, căci vor juca foarte serios, pregătindu-se pentru finală.

Astfel cele două vedete internaționale încadrate de elemente tinere, dar cari formează speranța basketului românesc vor prilejui un spectacol de aleasă calitate.

Favoritul acestei întâlniri este „Venus" însă la mare luptă.

Cei de al doilea match se va disputa în „familia" Sportului Studențesc căci se întâlnesc cele două echipe ale grupări universitare

Să nu se creadă însă că matchul este aranjat, căci „bătrânii" nu sunt deloc dispuși să facă un scor mic, acum când joacă în turneul final și deci au nevoe de antrenamente cât mai serioase.

Așa că „secunzii" nu sunt deloc de invidiat.

Iată acum programul detaliat al matchurilor de astăzi :

VOLLEY BALL MASCULIN, CUPA D. IONESCU

Ora 14,30: Cometa—Delavrancea, arb. D. Chiale, asist. Andronescu V. și Andrei Ion.

Ora -5: Aurora—Săgeata, arb. Andronache, asist. Enescu și Cârlig.

Ora 15,30: Caraiman—V. S. C., arb. Donici A. ,asist. Georgescu M. și Kestanian Nigol.

Ora 16: Monitorul Oficial—Vergu, arb. Surmelan, asist. Humis și Verhaeven.

Ora 16,30: Tirul—Viitorul, arb. Avachian, asist. Gadidov și Bejenariu.

Ora 18: Avântul Sportiv—Sp. Studențesc, arb. Udenio, asist. Lascarov Moldovanu și Cârâc Dem.

Ora 20,30: Venus—Radu Vodă, arb. Covaci, asist. Platon Gh. și Beloiu D.

VOLLEY BALL FEMENIN, CUPA ION NEGUȚ

Ora 17: Vergu—A. S. C. J., arb. Scorțeanu, asist. Miloșevici și Papinian.

Ora 17,30: Aurora — Macaby, arb. Donici, asist. Annie Agapie, R. Bobeș.

BASKET BALL MASCULIN, CUPA GROZAVESCU

Ora 18,30: Venus — Juventus, arb. Marinescu, asist. Abazian Harlicn și Al. Popescu.

Ora 19,30: Sportul Studențesc I—Sportul Studențesc II, arb. Paul Chren, asist. Epuran și Lascarov Moldovanu.

VOLLEY BALL MASCULIN

La băieți matchul cel mai tare îl constitue întâlnirea dintre *Sportul Studențesc* și *Avântul Sportiv*. Cum universitarii au dovedit în ultima ieșire publică o formă foarte frumoasă, întâlnirea lor cu Avântul Sportiv capătă proporțiile unui adevărat derby, putându-se pronostica un spectacol de aleasă calitate.

Luând în considerare șansa hârtiei, Avântul Sportiv pornește favorit, este și motivul pentru care noi îl preferăm.

In celelalte matchuri, *Venus* este favorit în fața lui *Radu Vodă*, căci actualmente „verzii" au devenit o „cantitate neglijabilă" din cauză că le lipsesc jucătorii.

Viitorul va plăti „oalele sparte" *Tirului* de către Venus, iar *Aurora O. C. B.* va obține două puncte cu destulă ușurință, având în vedere că *Săgeata* mai are încă de învățat.

Delavrancea va câștiga fără emoții în fața *Cometei*, iar *Caraiman* va ceda până în cele din urmă *V. S. C.*-ului trebuind să se închine superiorității.

Ultimul match de volley se va disputa între *Vergu* și *M. Oficial* favorită fiind echipa lui Ferri Covaci.

BASKET-BALL

La basket-ball în cadrul cupei Grozăvescu nu se vor juca decât două partide dintre cari prima mai conteză în turul II — e vorba de matchul dintre Venus și Juventus — și este deci eliminatorie, iar secunda se desfășoară în cadrul turului final al cupei combatante fiind cele două echipe ale Sportului Studențesc.

Cea mai interesantă partidă este însă întâlnirea dintre *Venus* și *Juventus* și care se anunță sub cele mai bune auspicii.

Intr'adevăr, în afară de faptul că matchul este eliminatoriu—deci se va juca cu foarte mult elan deoparte și de alta — mai este și faptul că se întâlnesc pentru prima oară doi jucători polonezi angajați de grupările respective, jucători printre care este și Stanislav Baran antrenorul F. R. B. V.-ului. Se știe că Baran este legitimat la Venus.

Astfel cele două vedete internaționale încadrate de elemente tinere, dar cari formează speranța basketului românesc vor prilejui un spectacol de aleasă calitate.

Favoritul acestei întâlniri este „Venus" însă la mare luptă.

Cei de al doilea match se va disputa în „familia" Sportului Studențesc căci se întâlnesc cele două echipe ale grupări universitare

Să nu se creadă însă că matchul este aranjat, căci „bătrânii" nu sunt deloc dispuși să facă un scor mic, acum când joacă în turneul final și deci au nevoe de antrenamente cât mai serioase.

Așa că „secunzii" nu sunt deloc de invidiat.

Iată acum programul detaliat al matchurilor de astăzi :

VOLLEY BALL MASCULIN, CUPA D. IONESCU

Ora 14,30: Cometa—Delavrancea, arb. D. Chiale, asist. Andronescu V. și Andrei Ion.

Ora -5: Aurora—Săgeata, arb. Andronache, asist. Enescu și Cârlig.

Ora 15,30: Caraiman—V. S. C., arb. Donici A. ,asist. Georgescu M. și Kestanian Nigol.

Ora 16: Monitorul Oficial—Vergu, arb. Surmelan, asist. Humis și Verhaeven.

Ora 16,30: Tirul—Viitorul, arb. Avachian, asist. Gadidov și Bejenariu.

Ora 18: Avântul Sportiv—Sp. Studențesc, arb. Udenio, asist. Lascarov Moldovanu și Cârâc Dem.

Ora 20,30: Venus—Radu Vodă, arb. Covaci, asist. Platon Gh. și Beloiu D.

VOLLEY BALL FEMENIN, CUPA ION NEGUȚ

Ora 17: Vergu—A. S. C. J., arb. Scorțeanu, asist. Miloșevici și Papinian.

Ora 17,30: Aurora — Macaby, arb. Donici, asist. Annie Agapie, R. Bobeș.

BASKET BALL MASCULIN, CUPA GROZAVESCU

Ora 18,30: Venus — Juventus, arb. Marinescu, asist. Abazian Harlicn și Al. Popescu.

Ora 19,30: Sportul Studențesc I—Sportul Studențesc II, arb. Paul Chren, asist. Epuran și Lascarov Moldovanu.

Comunicat

Toți domnii arbitri de basket și volley-ball sunt convocați la sediul Federației de Basket și Volley Ball din str. Caragiale No. 13, în ziua de Joi 25 Ianuarie, la orele 20, pentru a li se face comunicări importante. Domnii arbitri sunt rugați a aduce o fotografie. Prezența este absolut obligatorie.

„BULETINUL F. R. B. V." No. 18 VA APARE VINERI

Deoarece azi se dispută o etapă din „Cupele de Iarnă", numărul 18 al „Buletinului F. R. B. V." va apare Vineri 26 Ianuarie a. c. Acest număr are un cuprins foarte variat și interesant în legătură cu aceste sporturi.

F. R. B. V. ține mâine ședință

Sancțiuni pentru echipele cari nu vor depune listele de jucători

Se aduce la cunoștința tuturor cluburilor din Districtul București că Districtul București ține ședință în ziua de Joi, 25 Ianuarie, ora 20, în localul federației din str. Carageale No. 15.

Toate cluburile urmează a depune lista de jucători pentru campionatul regional și anunța persoana care urmează a le reprezenta la Districtul București.

Grupările care nu vor depune listele cerute nu vor mai fi primite în campionatul regional 1940.

Echipa de dansuri naționale A. C. T. la Turda

In cadrul ciclului de serbări organizate de Asociația Creștină a Tinerilor, astăzi 24 Ianuarie a. c. cu ocazia sărbătorii naționale a Unirii Principatelor va avea loc la Turda o grandioasă serbare.

Cu această ocazie echipa de jocuri a A.C.T.-ului va executa dansuri culese din toate colțurile țării, iar teraful arii naționale.

Echipa României este așteptată la Garmisch

In cursul zilei de ieri Federația română de ski a primit o scrisoare din partea Comitetului organizator al săptămânii internaționale dela Garmisch, prin care anunță că skiurii români sunt așteptați.

La frontiera germană, echipa României va fi așteptată de un delegat al federației germane de ski.

Echipajul I. A. R

PAGINA HIPISMULUI

AZI LA BANEASA-TRAP

Deși sunt concurenți puțini, reuniunea se anunță atractioasă

Alergările vor avea loc de dimineață.—Va reintra Citronat Gordon

Faptul că pe program se găsesc puțini concurenți nu constitue un inconvenient pentru reuniunea de azi dimineață dela Băneasa-Trap. Nu lipsesc nici vedetele. Astfel Gondolat II va alerga în premiul Principatelor Unite, unde va reintra și Citronat Gordon.

Pandur, Ben Hur și Nation se întâlnesc în premiul Adbel Toddington, o altă probă interesantă.

Cea mai deschisă întrecere se anunță premiul Almansor.

Cine va câștiga?

PREMIUL ARMENIS

Jack pare cel mai calificat să birue în acest lot, întrucât ceilalți concurenți nu au arătat nimic deosebit. Din rest, alegem pe Tătăranu.

PREMIUL AGIGEA

Coconaș s'ar cuveni să învingă pe Brebenea, primind 60 zăcă. Bruma II nu este în formă. Bruna II nu este în formă, Cupidon nu va avea o conducere energică, iar Livada nu s'a văzut de mult la sosire.

Indicăm: COCONAȘ, *Brebenea.*

PREMIUL APAHIDA

Câștigătorul trebue ales între Ulis, Aluniș și Rota. Pensionara lui Raymer nu ne-a plăcut utima oară, iar Aluniș nu este mai bun decât Ulis, la 40 de metri.

Indicăm: ULIS, *Aluniș.*

PREMIUL ALMAȘ

Cu avantagiile pe care le primește, Elișor ar fi cel mai îndreptățit să câștige această alergare.

Indicăm : ELIȘOR.

PREMIUL PRINCIPATELOR UNITE

Citronat Gordon reintră.

Dacă va fi la punct cu antrenamentul, ar fi în stare să învingă pe Gondolat II.

Indicăm: CITRONAT GORDON, *Gondolat II.*

PREMIUL ADBELL TODDINGTON

Lupta se circumscrie între Ben Hur și Nation, Pandur pierzând în fața pensionarei grajdului Sterea. Mai mult prin simplă impresie îl alegem pe Ben Hur.

Indicăm: BEN HUR, *Nation.*

PREMIUL ALMANSOR

O alergare grea, în care mulți cai sunt cu șanse. Din întreg lotul alegem pe Eol, Lugoj și Voința.

Dintre aceștia Lugoj a dovedit o perfectă formă.

Indicăm: LUGOJ, *Eol,* Voința.

Alergările de trap

Băneasa Trap; Ziua 7-a, Duminică 28 Ianuarie

—I N S C R I E R I—

Premiul ARGENTINA
Handicap — 13.000 lei

2060 Domnia, Uraca, Ikar
2080 Victoria
2100 Dreapta, Kirasa
2120 Pădureț II, Uria, Lin, Năluca
2140 Nocica, Luminița, Ciuleandra, Zanoza
2160 Prinț Worthy, Musculița, Iarba, Ulm
2180 Lilia, Bănuța
2200 Nicevo, Speranța
2220 Cina, Princ. Axtell, Pușa, Furor
2240 Peter Volo, Columbus

Premiul AFUMAȚI
Handicap — 13.00 lei

1700 Elișor, Cina
1720 Vrăjitor
1740 Primăvara, Zgomot, Domnitor, Puica, G-ral Worthy, Tătăran, Ialpug, Giovineza II, Cavaler, Tais, Paj Axtell
1760 Jeles II, Livada, Sonora, Harry Boy, Diadia Lul, Makrele, Peter Gordon, Don, Jack, Lugoj, Pan Worthy
1780 Draga Mea, Sultan II, Mohor, Bandit II
1800 Pinkerton
1820 Dexter Hanover

Premiul ANINA
Handicap — 15.000 lei

2100 Bețiv, Dolly W., Geisha, Isabela
2120 Ierosca II, Zvon, Sonia W., Zenit, Benito H. P., Brad
2140 Catinca, Ciclop
2160 Bruma II, Handicap
2180 Vuet
2200 Brebenea

Premiul ARNULF
Condiție (1/2) — 13.000 lei

1700 Fusta II, Victoria
1720 Turla, Princesse Axtell, Bănuța, Pușa, Năluca, Ciuleandra, Zanoza
1740 Cina, Prinț Worthy, Musculița, Iarba, Speranța, Ulm
1760 Tătăran
1780 Giovinezza II, Eol, Călin
1800 Bandit II, Paj Axtell
1820 Draga Mea, Brenn

Premiul AUGIAS
Condiție (1/5) — 15.000 lei

1720 Tătăran, Diadia Lul, Ulis
1740 Zgomot, Bețiv, Eggy, Redea, Hollo, Geisha, Zenit, Bandit II, Paj Axtell
1760 Jeles II, Zvon, Handicap, Sorvaneț, Lugoj, Brenn
1780 Dolly Worthy, Durdulia, Sonia Worthy, Catinca, Kamaa, Giuditta, Voința, Spic, Pinkerton, Ciclop
1800 Ierosca II, Bruma II, Isabela, Vuet
1820 Coconaș
1840 Hercegno
1880 Nation

Premiul ALFRED
Condiție — 18.000 lei

2140 Handicap, Catinca
2160 Champion, Katy Caid, Blondella, Spic, Nation, Extra
2180 Talaz, Gondolat II, Amilkar, Pandur, Ducesa, Hannibal II

Premiul ANIEȘ
Performanță — 13.000 lei

1700 Cina, Giovinezza II, Columbus
1720 Diadia Lul, Cavaler, Tais, Călin, Paj Axtell, Dudu Gordon
1740 General Worthy, Eol, Peter Gordon, Ulis, Pan Worthy, Bandit II, Brenn
1760 Bețiv, Sultana, Lugoj, Spic, Sultan II, Elena
1780 Zvon, Handicap, Tufănica, Sorvaneț, Voința, Aluniș, Mohor
1820 Brebenea

CONCURENȚI DECLARAȚI OFICIAL

Premiul ARMENIȘ
Condiție (1/2) — 15.000 lei

Pr. Axtell	1680 Catană
Primăvara	1720 Gaidaev
Tătăran	1720 Gram
Cavaler	1720 N. Ionescu
Jack	1740 Fischer

Premiul AGIGEA
Condiție — 15.000 lei

Livada	2120 Toderaș
Coconaș	2160 Dobrescu
Cupidon	2160 I. Russ
Bruma II	2200 Lucan
Brebenea	2220 Gaidaev

Premiul APAHIDA
Record — 13.000 lei

Ulis	1700 Pavlic
Sorvaneț	1740 Borisiac
Peter Worthy	1740 Tassopol
Aluniș	1740 Fischer
Sonia Worthy	1740 Catană
Hercegno	1780 Gaidaev
Rota	1780 Raymer

Premiul ALMAȘ
Handicap — 13.000 lei

Furor	2100 Dumitrescu
Elișor	2120 Gaidaev
Puica	2160 Pavlic
Călin	2200 Dobrescu

Pr. PRINCIPATELE UNITE
Handicap — 18.000 lei

Theodora	1740 St. I. Borde
Ducesa	1740 Tassopol
Prokator	1760 Fischer
Citr. Gordon	1780 Cercasov
Gondolat II	1820 Gaidaev

Pr. ADBELL TODDINGTON
Condiție (1/20) — 15.000 lei

Spic	2120 Ghinea
Katy Caid	2120 Catană
Talaz	2140 Dumitrescu
Ben Hur	2140 Tassopol
Nation	2160 Gaidaev
Pandur	2160 Dobrescu

Premiul ALMANSOR
Handicap — 13.000 lei

Zgomot	1700 Gram
Sonora	1720 Moldoveanu
Eol	1720 Dobrescu
Sultana	1720 St. I. Bord
Peter Gordon	1720 Crotenco
Lugoj	1720 Tassopol
Don	1720 Pavlic
Elena	1740 Brânzea
Voința	1760 Gaidaev
Geisha	1760 Podoleacov

Azi la Băneasa-Trap

● **ALERGARILE încep la orele 9.45 precis.**

● **EVENTUL va funcționa în următoarele curse: întâia cu a doua (premiul Armeniș și premiul Agigea), a treia cu a cincea (premiul Apahida și premiul Principatelor Unite), a cincea cu a șasea (premiul Principatelor Unite și premiul Adbel Toddington) și a șasea cu a șaptea (premiul Adbel Toddington și premiul Almansor).**

JOCUL AUSTRIAC va continua cu 74.739 lei și va începe cu alergarea a doua.

● URMATORII cai vor primi 20 de metri avans, fiind conduși de băeți de grajd :

Princesse Axtell va pleca dela 1680, în premiul Armeniș.

Livada, va pleca dela 2120, în premiul Agigea.

Cupidon, va pleca dela 2160 tot în premiul Agigea.

Sonia Worty, va pleca dela 1740, în premiul Apahida.

Katy Caid, va pleca dela 2120, în premiul Adbell Toddington.

● URMATORII cai vor alerga fără joc la pariul mutual :

Furor, în premiul Almaș.

Elena, în premiul Almansor.

Informații

● **ASTAZI la Grand Hotel „Asociația Crescătorilor și Proprietarilor de cai de pur sânge va ține ședință de comitet.**

● **JOCKEY CLUBUL face toate diligențele ca Iriflé, noul reproducător, să fie adus cât mai curând în țară.**

● MEETINGUL dela Ostende are toate șansele să nu se mai desfășoare.

● D. BARBU CATARGI va înscrie una din iepele d-sale de prăsilă la monta lui Cartapho

PRONOSTICURILE PRESEI

ZIARELE	Premiul Armeniș	Premiul Agigea	Premiul Apahida	Premiul Almaș	Premiul Principatele Unite	Premiul Adbel Toddington	Premiul Amansor
Universul-Sport	Jack Tătăran	Coconaș Brebenea	Ulis Aluniș	Elișor	Citr. Gordon Gondolat II	Ben Hur Nation	Lugoj Eol
Gazeta Sport.	Jack Tătăran	Brebenea	Aluniș Sorvaneț	Călin	Theodora Citr. Gordon	Pandur Ben Hur	Eol Voința
Universul	Cavaler Jack	Brebenea Cupidon	Sorvaneț Rota	Călin	Gondolat II Citr. Gordon	Pandur Nation	Gr. Lazăr Lugoj
Curentul	Tătăran Jack	Grajd Pantelimon Brebenea	Sorvaneț Aluniș	Puica	Citr. Gordon Gondolat II	Nation Ben Hur	Don Lugoj
România	Jack Cavaler	Brebenea Bruma II	Ulis Sorvaneț	Călin	Citr. Gordon Gondolat II	Katy Caid Ben Hur	Lugoj Don
Timpul	Cavaler Tătăran	Coconaș Bruma II	Sorvaneț Rota	Călin	Gondolat II Citr. Gordon	Katy Caid Ben Hur	Lugoj Peter Gordon
Ordinea	Jack Tătăran	Brebenea Cupidon	Aluniș Ulis	Călin	Theodora Ducesa	Katy Caid Pandur	Don Lugoj
Seara	Jack Tătăran	Brebenea Bruma II	Sorvaneț Ulis	Călin	Theodora Gondolat II	Pandur Katy Caid	Lugoj Voința
Semnalul	Jack Tătăran	Brebenea Livada	Sorvaneț Sonia Worthy	Călin	Gondolat II Prokator	Ben Hur Nation	Eol Don
Evenimentul	Jack Pr. Axtell	Cupidon Bruma II	Sonia Worthy Rota	Călin	Citr. Gordon Ducesa	Talaz Nation	Voința Geisha
Cei mai indicați	**Jack 7 Cavaler 2 Tătăran 1**	**Brebenea 6 Grajd Pantelimon 4**	**Sorvaneț 5 Aluniș 2 Ulis 2 Sonia W. 1**	**Călin 8 Elișor 1 Puica 1**	**Citr. Gordon 4 Gondolat II 3 Theodora 3**	**Pandur 3 Katy Caid 3 Ben Hur 2 Nation 1 Talaz 1**	**Lugoj 4 Don 2 Eol 2 Gr. Lazăr 1 Voința 1**

BOX

Ieri seară în sala „Turda"

au început campionatele amatoare ale regiunii „Bucegi"

Eri seară în sala „Turda" din Piața Brătianu au început campionatele amatoare ale regiunii „Bucegi".

Un public numeros a ocupat sala până la refuz, dată fiind importanța ce o prezintă aceste campionate.

Modul în care regiunea „Bucegi" a organizat aceste campionate merită toate laudele pentru disciplina care a domnit și felul cum a decurs întreaga reuniune. In selecta asistență am remarcat: d. av. Alex. Cantuniari, președintele F. R. Box; maior D-tru Popescu, col. Apăteanu, dr. căp. Coferu, etc.

Reuniunea s'a deschis prin salutul către M. S. Regele Carol II. Asistența în picioare ovaționează îndelung.

MATCHURILE

După aceasta speakerul anunță începutul reuniunii: în primul match se întâlnesc Iulian Cetățeanu (V.) și Marinescu M. (T). Conduce M. Doculescu.

Repriza a I-a a decurs într'un tempo foarte viu în care Marinescu, mai activ, își trântește adversarul de 3 ori la pământ. Dar după pauză Cetățeanu lovind în plin ia avantaj. In ultima repriză ambii boxeuri pornesc la atac și loviturile încep să curgă și dintr.o parte și din alta. Dar până la urmă, Marinescu termină obosit. A fost declarat învingător la puncte Iulian Cetăteanu.

*

In cadrul categoriei „cocoș" se întâlnesc Gigi Tătărescu (V) și Ciocan Nicolae (V.); conduce Zamfir Popazu. Ambii boxeuri pornesc la atac, dar Tătărescu reușește să plaseze câteva lovituri la față și stomac. Elevul lui „Sandu" cu un antrenament bine pus la punct se prezintă admirabil și își pistonează adversarul cu upercuturi și întrebuințând alonja. Ciocan, în revenire, atacă pe Tătărescu, dar pentru puțin timp, căci ultimul e mai rezistent. Repriza ultimă îl găsește pe Tătărescu mai activ, dar amoi boxeuri nu speculează îndeajuns situația care le putea aduce tot atâtea puncte. După un match dramatic, jurul declară învingător la puncte pe Tătărescu.

*

A treia luptă în cadrul categoriei „pană" care urma să aibă loc între C-tin Tudose (T.) și Georgescu Ion (V.) prin neprezentarea celui din urmă este declarat învingător Tudose.

*

In cadrul categoriei „pană" Gh. Florea (M. D.) se întâlnește cu Dobre Vasile (T.); conduce lupta Const. Nour. Florea pornește la atac vijelios și își pistonează adversarul cu directe la față care începe să sângereze repriza terminându-se în favoarea lui Florea. La reluare, Florea începe tot atât de bine, ca la începutul primei reprize și cu lovituri extrem de tari și numeroase își plimbă adversarul dintr'un colț într'altul al ringului. La un moment dat printr'o lovitură bine plasată Dobre e la pământ.

Se ridică imediat, dar Florescu termină repriza în avantaj.

Ultima repriză decisivă îi găsește pe ambii adversari scăldați în sânge, dar elevul lui „Doculescu" ține neapărat să termine victorios, ceea ce reușește, până la sfârșit. A fost declarat învingător la puncte Florea Gh.

*

Tot în cadrul categoriei „pană" se întâlnesc Toma Petre (M. D.) cu Petre Melinescu (V.); conduce Zamfir Popazu. Repriza I-a e vijelioasă. Toma Petre aplicând o lovitură bine plasată își trântește adversarul.

Acesta se ridică imediat, dar mai primește un crochet și o directă. E sonat. Gongul e bine venit pentru el. Superioritatea lui Toma este evidentă și în repriza a doua, căci upercuturile sunt și acum destul de numeroase, dar cum ocaziile nu sunt destul de speculate pierd din avantaj.

Repriza ultimă decurge foarte viu, avantagiile fiind egale.

Față de punctele acumulate în primele reprize este declarat învingător la puncte Toma Petre.

*

Al șaselea match al serii se dispută în limita „categoriei ușoară între *Ștefan Florescu* (M. D.) și *Ion Stănescu* (U). Primul începe foarte vijelios lovindu-și adversarul din toate părțile. Acesta, destul de rezistent, nu face altceva decât să se apere. Florescu este mai combativ, reușind să plaseze lovituri la față și plex.

In repriza a doua Florescu, merge în același tempo, avantajul fiind total de partea lui.

In cursul reprizei a treia, repriză decisivă, Florescu reușește câteva swinguri și upercuturi.

Stănescu, opune o rezistență neobișnuită, care face pe adversar să lupte cu mai mare ardoare. Aproape de sfârșit reușește câteva lovituri tari la față, și lucrează mai mult cu upercuturi. Juriul declară învingător la puncte pe *St. Florescu.*

*

A șaptea întâlnire se dispută între *Dănescu Const.* (Luceafărul București și *Schmidt Victor* (M. D.)

Ambii combatanți pornesc în tempo rapid, dar Schmidts se dovedește mai precis cu swinguri, și un-doi. In repriza doua, Schmidt reușește câteva lovituri la față de pe urma cărora Dănescu se resimte, dar printr'o puternică lovitură în plină față îl sângerează pe Schmidt. Urmează o nouă serie de lovituri la față, ceeace face pe Schmidt să abandoneze în cursul reprizei a doua. Invingător: *C. Dănescu.*

*

In cadrul categoriei „ușoară" se întâlnesc *Ionescu Andrei* (M. O.) și *Mehedințeanu* (Turda); conduce maestrul Petre Alexandrescu, care făcându-și apariția pe ring smulge aplauzele furtunoase ale spectatorilor. Matchul începe cu lovituri tari și precise, dar până la sfârșitul reprizei avantajul este nul. In nu caută să ia avantaj căci loviturile sale cam rare, dar destul de bine plasate face pe adversar să se resimtă serios. Repriza decisivă este în favoarea lui Mehedințeanu după cum au fost și celelalte două. După un match de toată frumusețea, este declarat învingător la puncte *Mehedințeanu.*

*

Al nouălea match al serii la „ușoară" se dispută între *Puiu Obăgilă* (U) și *Barabancea Vasile* (T). Pumnii decurg destul de numeroși din ambele părți dar Barabancea are un mic avantaj. In repriza a doua Obăgilă trimite lovituri destul de puternice care toate se opresc în fața adversarului care pare extenuat, după o repriză care se scursese în avantajul său. In ultima repriză elevul lui Popazu este pistruat cu „un doi", Barabancea făcând forcing, ca să termine victoria. Puiu Obăgilă, după ce în prima repriză se părea că va fi învins. în ultimele două a demonstrat un box clar și cu lovituri precise a căror eficacitate s'a dovedit superioară. Juriul declară învingător la puncte pe *Puiu Obăgilă* care a făcut de departe cel mai frumos match al serii.

Ton în cadrul categoriei de mai sus se întâlnesc *Virgil Brădeanu* (M. D.) cu *Dumitru Zamfirescu* (U). Matchul începând cu lovituri frumoase se termină chiar în repriza întâia, căci o lovitură bine plasată la rinichi, îl trântește la podea pe Virgil Brădeanu care este numărat nemai putându-se scula. Este declarat învingător prin K. O. *Dim. Zamfirescu.*

*

Ultimul match al serii il disputâ „semi-mijlocii" Mișu Petrescu (V) și Ion Ungureanu (J. C.). Repriza începe lipsită de combativitate, după un avertisment dat ambilor boxeuri. Repriza următoare devine puțin mai viu, Ungureanu întrebuințându-se mai mult, iar Mișu Petrescu evidențiindu-se prin nenumărate țineri a adversarului. Ultima repriză, Mișu Petrescu mai combativ, după o eschivă frumoasă face ca adversarul să cadă la pământ. După puțin timp acesta se ridică ca să reia lupta. Pensionarul lui „Sandu" pornind în repriza aceasta cu mai mult curaj trage lovituri tari. Dar punctele acumulate în reprizele trecute de Ungureanu, *îi aduc victoria, juriul declarându-l învingător la puncte.*

Mâine seară tot în sala „Turda" vor avea loc sferturile de finală.

Gică Roștanu

Comunicat F. R. Box

Toți boxeurii participanți la campionatele amatoare sunt rugați a se prezenta și în ziua matchului la A. R. Box la orele 12 a. m. precis, pentru a face cântarul oficial. Prezentat este obligatorie, absențele vor fi sancțio-

NEVRARGYL
Dr. BOUSQUET
CALMEAZĂ IMEDIAT DURERILE DE CAP ȘI ORI CE NEVRALGII
In cutii a 3 tablete și 20 tablete

Ziua a doua a campionatelor regionale amatoare de box

Programul zilei de azi 24 Ianuarie 1940

CATEGORIA „MUSCA"

Chiriac Ion (Turda) — Tutoianu Const. (Turda).

Păun Petre (A.C.T.) — Bălan Nicolae (Luceafărul Buc.)

CATEGORIA „COCOȘ"

Florea Țucă (Tir) — Wagner Vladimir (A.C.T.).

Dobrescu Marin (J. Constantinescu) — Rădan Nicolae (Turda).

CATEGORIA „PANA"

Marin Dumitru — Sp. Studențesc) — Barasch Iosif (Tir).

Stănescu Ștefan (Universal) — Radu Roșianu (M. Doculescu).

Iani Dumitru (M. Doculescu) — Radu Alexandru (Tir).

Stoica Andrei (Turda) — Gașpar Marin (Turda).

Teodor Dumitru (M. Doculescu) — Nițescu Manole (A. C. T.).

Tudose Const. (Turda) — Teodorescu Cristache (Tir), Georgescu Ion (Universal).

Toate aceste matchuri contează ca sferturi de finală.

Spakow și Ilie Petrescu

se antrenează în aceeași sală, dar nu se văd deloc...

Ilie Petrescu și Moți Spakow, protagoniștii marei întâlniri care se dispută la 10 Februarie își continuă cu febrilitate pregătirile în vederea partidei care urmează să desemneze pe challengerul campionului național la toate categoriile, Vasile Șerbănescu.

Petrescu se pregătește, după cum se știe, în sala Facultății de Drept, în compania vechilor profesioniști Jim Călinescu și Const. Nour, foști până mai eri parteneri de antrenament al lui... Spakov.

După cum se știe, Spakow s'a antrenat până acum în aceiaș sală, la Drept unde avea la dispoziție toate cele necesare, și unde în plus găsia sparring — parteneri de talia sa. Toată lumea a crezut că odată cu angajarea matchului său cu Petrescu, Moți se va muta, pe drept cuvânt, în altă sală

Dar, surpriză:

— Nu plec dela Drept, a declarat Spakow. Nicăeri nu mă simt mai bine ca aci...

Pentru ca să evite însă orice discuție în privința partenerilor de antrenament, și a dreptului de a folosi ringul, Spakow și-a schimbat ora de antrenament. El vine la sală la orele 5 și jumătate și pleacă la 6 și jumătate. La 7, adică peste o jumătate de oră își face apariția Ilie Petrescu care rămâne până la 8.

Cei doi nu s'au mai văzut astfel de o săptămână. Și nici nu se vor mai vedea până la 10 Februarie, când însă vor fi siliți să folosească împreună același ring...

Breack... stop... out...

● *Profesionistul Vasile Stoian este convocat pentru astă seară la sala „Mielu Doculescu", din Cal. Dudești 252, în vederea unui angajament.*

● *Amatorul Ionel Ionescu-Chibrit s'a antrenat intens în vederea matchurilor din campionate și speră să facă o figură cât mai onorabilă în matchul cu Gh. Georgescu (Tir).*

● Orlandi l-a învins la puncte în 10 reprize pe Riboldi, în cadrul unei reuniuni care a avut loc la Monza.

● Astăzi, la Madison Square Garden, Henry Armstrong — campionul mondial la semi-mijlocie — își pune titlul în joc în fața lui Pedro Montanez.

● Spoldi a dispus la puncte de Kid Palermo.

● Gustave Roth a învins pe Bridon prin oprire în repriza a treia și și-a conservat ast-

PING-PONG

Duminică în sala „Aurora" se dispută a XVI ediție a cupei handicap „Gaston"

Duminică, în sala Aurora, în organizarea clubului Sporting și Aurora, se va disputa a XVI ediție a cupei handicap „Gaston".

In afară de cupa handicap, se vor mai disputa următoarele probe:

1. Cat. II simplu domni.
2. Cat. III simplu domni.
3. Simplu doamne.

Inscrierile se primesc la d. Gigi Klain la sediul Aurorei, str. Mircea Vodă 26.

Palete...

● Felul cum s'a prezentat vechiul jucător clujean VLADONE la concursul Aurorei a fost pentru noi o plăcută surpriză. Și prevedem lui „Vicky" o șansă mare la campionatele naționale.

● Deși sezonul este înaintat, n'avem nicio veste despre campionatul districtual. Contribuie la această lipsa de săli, situația internațională și alte considerente.

Dar despre aceasta într'un ne-

VASILE ŞERBANESCU
a acceptat să boxeze cu
ADOLF HEUSER
la 4 Februarie la Königsberg
...renunţând la matchul cu Kreitz

După cum se ştie, Vasile Şerbănescu, campionul României de box la toate categoriile, duce de câtăva vreme tratative cu doi organizatori germani pentru două întâlniri care să aibă loc respectiv la Berlin şi Königsberg. Adversarii boxeurului român erau Jean Kreitz şi Adolf Heuser, primul — campion al Germaniei la categoria semigrea, secundul campion al ţării sale la toate categoriile.

Şerbănescu se hotărîse să prefere partida cu Jean Kreitz, adversarul fiind mai aproape de greutatea sa şi, firește, mai puţin dificil...

In cursul zilei de eri campionul României a primit o ofertă senzaţională. I s'a propus, telegrafic, de către organizatorul german Herman, un match cu Adolf Heuser, campionul Germaniei la toate categoriile pentru data de 4 Februarie la Königsberg. Pentru acest match i se oferă lui Şerbănescu o bursă de 1.000 mărci plus voiajul Bucureşti — Berlin şi retur. Pentru întâlnirea cu Jean Kreitz, campionul României ar fi primit 1.200 mărci şi spezele de voiaj.

Cu toată această diferenţă de bursă şi cu tot handicapul de greutate şi rutină pe care va trebui să-l acorde lui Adolf Heuser, Şerbănescu a acceptat matchul dela 4 Februarie, numai pentru a fi la 10 Februarie în Capitală şi a urmări în aceiaş seară lupta dintre Moţi Spakow şi Ilie Petrescu.

VASILE ŞERBANESCU

Campionul României va părăsi Capitala pe ziua de 1 Februarie, la 4 ale aceleiaş luni, urmând să boxeze cu Heuser, iar la 7 Februarie să revină în Bucureşti.

Berlin-Belgrad
la 11 Februarie
în locul matchului
Germania-Ungaria

Se ştie că la 11 Februarie Germania a invitat la Berlin, echipa naţională a Ungariei.

Ungurii au refuzat însă

Pentru aceeaşi dată germanii au chemat în locul Ungariei, echipa Belgradului.

Sârbii au acceptat. Matchul va conta ca revanşe a întâlnirii de la Belgrad.

PUNCTUL DE VEDERE AL ITALIEI

(Urmare din pag. I-a)

Ultimul număr din „Gazzetta dello Sport" sosit în Capitală, confirmă în totul cele scrise de noi acum câteva zile.

In plus, aduce un amănunt foarte interesant, de mare importanţă pentru că exprimă întreaga atitudine a Italiei:

Iată-l:

„Punctul de vedere al federaţiei noastre (n. r. — reproducem pasajul din comunicatul dat de „Il Direttorio Federale") **în această privinţă este că cele două cupe** (n. r. — C.E.C. şi cupa Europei) **pot rămâne în viaţă, dar numai cu condiţia ca să fie împăcate interesele sportive cu situaţia internaţională şi aceia în legătură cu ea".**

Este aceasta o atitudine fermă şi nu trebue interpretată decât pe baza realităţii. Italia — cum se vede — afirmă continuarea celor două competiţii, dar — pentru că aşa se impune — nu uită că în actuala situaţie este necesară o punere de acord a intereselor sportive cu situaţia internaţională.

ECHIPELE VIENEZE...

O altă problemă care s'a pus în legătură cu cupa Europei Centrale este aceia a reintroducerii echipelor vieneze.

In această privinţă, ziarul german „12 Uhr Blatt" — înregistrând ştirea că d. Linnemann, delegatul german la conferinţa dela Budapesta, a depus raportul la federaţie — scrie că forul german nu va permite participarea echipelor vieneze în C. E. C.

Aceasta pentru că la baza conducerii sportului german sunt principii care nu pot admite excepţii, deşi acestea ar urma să redreseze o competiţie internaţională.

Rămâne de văzut însă, care va fi atitudinea federaţiei germane.

Joi se întruneşte Biroul Permanent al U. F. S. R.-ului

Pentru Joi 25 Ianuarie la ora 1 a fost convocat Biroul Permanent al U. F. S. R.-ului în localul din str. Gogu Cantacuzino 33.

Din toate şi de pretutindeni...

UN FENOMEN IN NATAŢIA AMERICANA

Basel. — O americană Nancy Merki, în vârstă de numai 13 ani, a parcurs 400 m. stil liber în 5'27"2, bătând recordul Americei deţinut de celebra Helene Madison.

Mari speranţe sunt puse în această tânără înotătoare. Sportul nautic femenin „yankeu", care, după ultimile sale mari succese dela Los Angeles n'a mai putut da înotătoare de clasă mondială, contează mult pe Nancy Merki, marea atletă care atinge 5'27"2 la 13 ani.

CRIZA IN CICLISMUL DIN AMERICA

New-York. — *Cursa de 6 zile dela Buffalo care trebuia să se dispute în cursul lunei Februarie, a fost suprimată. Ciclismul american pe pistă suferă de câţiva ani o gravă criză. Aceeaşi cursă de 6 zile nu mai atrage mulţimea spectatorilor pasionaţi şi este aproape sigur că şi multe alte probe de acest gen vor fi probabil anulate anul acesta.*

VIITORUL ADVERSAR AL LUI CHRISTOFORIDIS

Christoforidis, excelentul boxeur grec, fost campion european, a debutat la New-York — cum se ştie printr'o victorie asupra lui Pavlovici.

Impresia făcută la acest match a adus grecului un nou angajament.

De data aceasta va înfrunta un adversar mult mai puternic: pe Ken Overlin.

TURUL GERMANIEI VA AVEA LOC ANUL ACESTA

Berlin. — Se anunţă că federaţia germană de ciclism va organiza şi în acest an tradiţionalul Tur al Germaniei. Aceasta se va desfăşura pe un parcurs redus şi va fi împărţit în maximum 10 sau 12 etape.

CAMPIONATELE INTERNAŢIONALE DE TENNIS ALE ORAŞULUI ROMA

Roma. — *Federaţia de specialitate a fixat campionatele internaţionale de tennis ale oraşului Roma între 14 şi 21 Aprilie.*

N. R. — După toate probabilităţile, la aceste campionate vor lua parte şi jucătorii români.

NUMEROŞI ATLEŢI SCANDINAVI IN AJUTORUL FINLANDEI

Helsinki. — Chemaţi în mare număr să-şi apere patria în războiul impus de ruşi, sportivii finlandezi s'au acoperit de glorie în toate luptele la care au luat parte, fiind citaţi pentru eroismul lor. Mulţi dintre ei au rămas pe câmpul de onoare. Mai mult ca oricând în Finlanda s'a impus — în slujba patriei — raţionala pregătire fizică a tineretului, mama celei mai mari părţi a marilor virtuţi militare.

Printre numeroşii voluntari scandinavi plecaţi spre Finlanda, se găsesc mulţi campioni suedezi, ca faimosul jucător de tennis Karl Schroeder şi nu mai puţin cunoscutul înotător Bjorn Borg. Mai sunt de notat: marathonistul Thore Enochsson, campionul la decathlon Lennart Dahl şi skiorii Lennart Hult şi Hallstrom.

3000 lei stau în calea matchului Gheorghe Popescu - Iordănescu...
...pentrucă challengerul nu vrea să renunţe la o parte din bursă deşi campionul boxează gratuit

Se părea la un moment dat că povestea matchului Gheorghe Popescu—Iordănescu va avea un epilog sportiv. O luptă corectă pe ring, în care să învingă cel mai bun. Ca în toate povestirile morale pentru copii şi tineret.

Iată însă că epilogul este departe de a fi sportiv. Este tot o luptă dar nu de box ci de bursă.

Pentrucă soluţia acestei rivalităţi, anunţată cu atâta fast de unul din rivali, este împiedicată să se realizeze de o diferenţă financiară.

„BOXEZ GRATUIT"...

Se ştie că Iordănescu a provocat pe campionul ploeştean Gheorghe Popescu. Cu intenţia de a-i lua titlul de campion al României la categoria până. Şi pentru a arăta probabil că veleităţile sale nu sunt neîndreptăţite, a declarat nici mai mult nici mai puţin că va termina cu Gheorghe Popescu mai înainte de a şeasea repriză.

Optimismul challengerului nu l-a intimidat pe campion.

Popescu a acceptat provocarea şi pentrucă a obţinut un concediu până la 1 Martie, a căutat să termine cât mai repede.

N'a fost deloc uşor. Pentrucă organizatorii de gale de box au devenit foarte rari. Cu atât mai rari cu cât gala trebuia să fie organizată la Ploeşti.

Pentru a facilita organizarea Gheorghe Popescu ia o hotărire eroică.

„Boxez gratuit", anunţă campionul.

Fraza aceasta a avut efectul dorit într'un timp neaşteptat de scurt.

Organizatorul, pe care îl speria probabil presupusele pretenţii ale lui Popescu, a apărut.

S'a fixat şi data: 10 Februarie.

Gruparea „Prahova Box Club" a introdus imediat cerere la F. R Box.

Şi au început imediat tratativele cu Iordănescu.

PENTRU 3.000 LEI...

„Vreau o bursă de 10.000 lei... a răspuns prompt challengerul.

„Imposibil. Oferim 3.000".

Iordănescu a recunoscut că a cerut prea mult pentru un match, pe care l-a anunţat chiar el că nu va dura până la sfârşit.

„Bine. Imi reduc pretenţiile. Vreau numai 6.000 lei.

Dar niciun ban mai puţin.

Şi, într'adevăr, toate discuţiile au fost zadarnice.

Iordănescu n'a renunţat nici măcar la un leu. Argumentul că G. Popescu boxează gratuit l-a găsit neserios.

Şi poate pe bună dreptate. Acesta este gustul lui Popescu. El nu se poate lua după adversarul lui.

LA 17 FEBRUARIE, ATUNCI?

Toate insistenţele s'au dovedit inutile. Omul, care a alergat atâta pentru a se putea bate cu adversarul său campion ca să-i ia titlul naţional, n'a mai fost în stare să renunţe la 3.000 lei, atunci când visul lui era pe punctul de a se împlini.

Ciudat, nu?

Organizatorul nu a disperat însă. Şi dacă nu se poate la 10 Februarie, atunci la 17.

Un program interesant, cu mai mulţi amatori bucureşteni şi matchul Iordănescu—G. Popescu pentru titlu, cap de afiş.

Cu o condiţie. Ca Iordănescu să renunţe la cele 3.000 lei. Şi după toate probabilităţile va renunţa.

Căci atunci, toate eforturile lui nu mai au niciun înţeles.

In afară de faptul că încăpăţânarea lui ar putea fi interpretată ca o manevră de evitare a adversarului.

Editura Societăţii Anonime „Universul", Bucureşti, Str. Brezoianu No. 23— 25 — România

„ASOCIAȚIUNEA" SIBIIU

Taxa poștală plătită în numerar conform aprobării dir. generale p. t. t. nr. 24.464/939

2 LEI

UNIVERSUL

8 PAGINI

23 - 1940

Redacția și Administrația: Palatul „UNIVERSUL" str. Brezoianu 23—25. Telefon: Centrala 3.30.10; Redacția 4.21.81. Redactor responsabil EUGEN DUMITRESCU

Proprietar: „Universul", S. A. Adm.-delegat: STELIAN POPESCU Inscris sub No. 167, Trib. Ilfov

Nr. 23. — Anul III ● BUCUREȘTI. — Sâmbătă 27 Ianuarie 1940

ABONAMENTE: Pentru grupări sportive 1000 lei anual

1 an LEI 500
6 luni LEI 270
3 luni LEI 150

Primele antrenamente!

Echipele divizionare din Capitală au făcut primele pregătiri în aer liber

Cu o lună de zile înainte de începerea returului divizionar echipele divizionare din București au reluat activitatea. Singura excepție a făcut-o Sp. Studențesc, care va începe antrenamentele Sâmbătă și Duminică.

In pagina 3-a, cititorii noștri găsesc un reportaj asupra primelor antrenamente din Capitală.

Football feminin

Aceste tinere englezoaice, care s'au luat la întrecere la jocul de cap, au format o echipă care dispută matchuri de binefaceri. Echipa lor poartă numele de „Bolton Women's Football Athletic Club"

IATA PROGAMUL RETURULUI Diviziei Naţionale A

Acum câteva zile am anunțat care sunt datele reținute pentru returul campionatului divizionar A. Publicăm astăzi programul oficial al acestui retur, așa cum a fost alcătuit de F. R. F. A.

Iată-l:

DUMINICA, 25 FEBRUARIE

Cluj : Victoria — Unirea Tricolor.
Galați : Gloria C. F. R. — Rapid.
Timișoara : C.A.M.T. — Sp. Studențesc.
Reșița : U.D.R. — F. C. Carpați.
București : Juventus — Ripensia.
București : Venus — A.M.E.F.A.

DUMINICA, 3 MARTIE

București : Sp. Studențesc — Juventus.
Baia Mare : F. C. Carpați — Unirea Tricolor.
București : Venus — Victoria.
Arad : A.M.E.F. — C.A.M.T.
Timișoara : Ripensia — Gloria C. F. R.
București : Rapid — U. D. R.

DUMINICA, 10 MARTIE

București : Unirea Tricolor — Rapid.
Galați : Gloria C. F. R. — Sp. Studențesc.
Timișoara : C.A.M.T. — Venus.
Cluj : Victoria — F. C. Carpați.
Reșița : U. D. R. — Ripensia.
București : Juventus — A.M.E.F.A.

DUMINICA, 24 MARTIE

București : Venus — Juventus.
Timișoara : Ripensia — Unirea Tricolor.
Timișoara : C.A.M.T. — Victoria.
Arad : A.M.E.F.A. — Gloria C. F. R.
București : Sp. Studențesc — U. D. R.
București : Rapid — F. C. Carpați.

DUMINICA, 7 APRILIE

Cluj : Victoria — Rapid
București : Unirea Tricolor — Sp. Studențesc.
Galați : Gloria C. F. R. — Venus.
Baia Mare : F. C. Carpați — Ripensia.
Reșița : U.D.R. — A.M.E.F.A.
București : Juventus — C.A.M.T.

DUMINICA, 21 APRILIE

Arad : A.M.E.F.A. — Unirea Tricolor.
Timișoara : Ripensia — Rapid.
București : Juventus — Victoria.
Timișoara : C.A.M.T. — Gloria C. F. R.
București : Venus — U.D.R.
București : Sp. Studențesc — F. C. Carpați.

DUMINICA, 5 MAI

București : Rapid — Sp. Studențesc.
București : Unirea Tricolor — Venus.
Galați : Gloria C. F. R. — Juventus.
Cluj : Victoria — Ripensia.
Baia Mare : F. C. Carpați — A.M.E.F.A.
Reșița : U.D.R. — C.A.M.T.

DUMINICA, 12 MAI

Timișoara : C.A.M.T. — Unirea Tricolor.
Arad : A.M.E.F.A. —Rapid.
Galați : Gloria C. F. R. — Victoria.
București : Juventus — U.D.R.
București : Venus — F. C. Carpați.
București : Sp. Studențesc — Ripensia.

DUMINICA, 26 MAI

Cluj : Victoria — Sp. Studențesc.
București : Rapid — Venus.
București : Unirea Tricolor — Juventus.
Timișoara : Ripensia — A.M.E.F.A.
Baia Mare : F. C. Carpați — C.A.M.T.
Reșița : U.D.R. — Gloria C. F. R.

DUMINICA, 2 IUNIE

Galați : Gloria C. F. R. — Unirea Tricolor.
Timișoara : C.A.M.T. — Rapid.
Arad : A.M.E.F.A. — Sp. Studențesc.
Reșița : U.D.R. — Victoria.
București : Juventus — F C. Carpați.
București : Venus — Ripensia.

JOI, 6 IUNIE

București : Sp. Studențesc — Venus.
București : Rapid — Juventus.
Cluj : Victoria — A.M.E.F.A.
Timișoara : Ripensia — C.A.M.T.
Baia Mare : F. C. Carpați — Gloria C. F. R.
București : Unirea Tricolor — U.D.R.

Ultima confirmare...

Jugoslavia a trecut în calendarul său matchurile cu România: la 31 Martie la București și la 6 Septembrie la Belgrad

— Două matchuri Jugoslavia-Spania —

BELGRAD (corespondență). — D. Kika Popovici, secretarul federației pentru relațiile internaționale, a întocmit programul de activitate pe anul în curs, al echipei naționale.

Calendarul cuprinde 5 matchuri sigure și datate. Pe lângă acestea însă, d. Popovici este în tratative pentru încă alte patru matchuri, cu Boemia-Moravia, Italia și două cu Spania.

Iată cum se prezintă programul pe anul 1940:

31 MARTIE

România A-Iugoslavia A, la București
Iugoslavia B-România B, la Belgrad

14 APRILIE

Germania-Iugoslavia, la Berlin

6 SEPTEMBRIE

Iugoslavia A-România A, la Belgrad
România B-Iugoslavia B, la București

22 SEPTEMBRIE

Ungaria-Iugoslavia, la Budapesta

13 OCTOMBRIE

Iugoslavia-Germania, la Belgrad sau Zagreb

DOUA REVANȘE...

In plus, echipa Iugoslaviei urmează să susțină și revanșele cu Boemia-Moravia — în Iugoslavia — și cu Italia, în Italia.

Cehilor, d. Popovici — care a discutat cu ei la Budapesta — le-a propus luna August sau Octombrie, iar în ce privește matchul cu Italia, data va fi stabilită în urma propunerii forului dela Roma. In orice caz, va avea loc în toamnă sau în primăvara anului viitor.

...ȘI DOUA JOCURI CU SPANIA

Paralel cu acestea, d. Kika Popovici se găsește în tratative cu federația spaniolă pentru două matchuri ale echipei Spaniei în Iugoslavia.

Matchurile urmează să aibe loc la vară, unul

(Continuare in pag. 3-a)

Football Football Football Football Football Football Football Football

PROGRAMUL SERIEI MUNICIPALE din Divizia Naţională B

Comisia campionatului naţional a redactat programul returului Diviziei Naţionale B.

Astăzi publicăm programul seriei I-a (municipală):

DUMINICA, 10 MARTIE

ORADEA: C.A.O.-Dragoş Vodă
CHIŞINAU: F. C. Nistru-F. C. Brăila
IAŞI: Victoria C.F.R.-A. S. Constanţa
CRAIOVA: F. C. Craiova-Metrom
TG.-MUREŞ: Mureşul - F. C. Ploeşti.

DUMINICA, 24 MARTIE

CRAIOVA: F. C. Craiova- C.A.O.
BRAŞOV: Metrom-Mureşul
PLOEŞTI: F. C. Ploeşti-Victoria C. F. R.
CONSTANŢA: A.S.C.-F.C. Nistru
BRAILA: F. C. Brăila-Dragoş V.

DUMINECA, 31 MARTIE

ORADEA: C.A.O.-F. C. Brăila
CERNAUŢI: Dragoş Vodă-A. S. Constanţa
CHIŞINAU: F. C. Nistru-F. C. Ploeşti
IAŞI: Victoria C.F.R.-Metrom
TG. MUREŞ: Mureşul- F. C. Craiova.

DUMINICA, 7 APRILIE

TG. MUREŞ: Mureşul-C.A.O.
CRAIOVA: F. C. Craiova-Victoria C. F. R.
BRAŞOV: Braşov-F. C. Nistru
PLOEŞTI: F. C. Ploeşti-Dragoş Vodă.
CONSTANŢA: A. S. C. - F. C. Brăila .

DUMINICA, 14 APRILIE

ORADEA: C.A.O.-A.S.C.
BRAILA: F. C. Brăila- F. C. Ploeşti.
CERNAUŢI: Dragoş V.-Metrom
CHIŞINAU: F. C. Nistru-F. C. Craiova.
IAŞI: Victoria C.F.R.-Mureşul.

DUMINICA, 21 APRILIE

IAŞI: Victoria C.F.R.-C.A.O.
TG. MUREŞ: Mureşul- F. C. Nistru
CRAIOVA: F. C. Craiova-Dragoş Vodă
BRAŞOV: Metrom-F. C. Brăila
PLOEŞTI: F. C. Ploeşti-A.S.C.

DUMINICA, 5 MAI

ORADEA: C.A.O.-F. C. Ploeşti
CONSTANŢA: A.S.C.-Metrom
BRAILA: F. C. Brăila-F. C. Craiova
CERNAUŢI: Dragoş V.-Mureşul
CHIŞINAU: F. C. Nistru-Victoria C. F. R.

DUMINICA, 12 MAI

CHIŞINAU: F. C. Nistru-C.A.O.
IAŞI: Victoria C.F.R.-Dragoş Vodă
TG. MUREŞ: Mureşul-F. C. Brăila
CRAIOVA: F. C. Craiova-A.S.C.
BRAŞOV: Metrom-F. C. Ploeşti

DUMINECA, 19 MAI

ORADEA: C.A.O.-Metrom
PLOEŞTI: F. C. Ploeşti-F. C. Craiova
BRAILA: F. C. Brăila-Victoria C. F. R.
CERNAUŢI: Dragoş Vodă-F. C. Nistru
CONSTANŢA: A. S. C.-Mureşul

Tariful de publicitate al ziarului UNIVERSUL

(CATEGORIA IV)

LINIA CORP		5
Dela 10-1000 linii	Lei	9
Dela 1000 linii în sus	„	7,50
Anunţurile colectorilor de loterii	„	10
Bilanţuri, convocări, notificări etc.	„	30
Ştiri artistice, judiciare, şcolare	„	15
Informaţiuni comerciale minimum 5 linii	„	17,50
Informaţiuni financiare minimum 5 linii	„	17,50
Informaţiuni colectori de loterii	„	20

A. S. C. A. M.

gruparea cu echipa mereu tânără şi pepinieră bogată

A.S.C.A.M. figurează printre vechile echipe care activează de ani de zile în campionatul districtual.

Spunem veche, deoarece activitatea grupării trece de 10 ani. Prima titulatură a grupării a fost Belvedere. Noul nume nu îl are decât de câţiva ani.

ECHIPA MEREU TANARA

A.S.C.A.M. poate fi considerată printre puţinele grupări cari în fiecare campionat prezintă echipa întinerită.

Această cauză trebue căutată în faptul că are elemente bune cari în momentul când încep să se evidenţieze sunt achiziţionate de grupări din categorii superioare.

Printre jucătorii buni care au fost crescuţi în pepiniera A.S.C.A.M.-ului au fost: Radu Florian (Rapid), Lazăr (Feroemail), Oancea Stoian (Olimpia), Remus Ştefănescu şi Mişu Constantinescu (Sp. Studenţesc), Andreescu (Metalosport).

Deşi în fiecare an jucătorii buni sunt achiziţionaţi, totuşi A.S.C.A.M figurează printre fruntaşe.

O CONDUCERE CU GRIJE

Preşedintele grupării d. Nicu Croitoru este unul care prin munca depusă va creia clubului o eră nouă.

D-sa este ajutat la ridicarea clubului de cei 10 membri din comitet şi de antrenorul Carol Löwenberg, fost jucător la A.M.E.F.A. şi care antrenează echipa de 8 ani.

Antrenorul Löwenberg speră ca şi în anul acesta să scoată câteva elemente bune cu care să întărească echipa.

COMPORTAREA IN ACTUALUL CAMPIONAT

Deşi în actualul campionat A.S.C.A.M. ocupă în prezent locul 5, totuşi a făcut o figură cât se poate de frumoasă.

Din cele 10 matchuri jucate a câştigat 4, a făcut 2 draw-uri şi a pierdut 4, totalizând 10 puncte.

F.C. Ploeşti a început antrenamentele în sală

Festivitatea inaugurării noului sezon la Ploeşti

PLOEŞTI, 25. — Astăzi după amiază a avut loc în sala stadionului municipal reluarea în mod oficial a activităţii de către F.C. Ploeşti, gruparea locală de football.

In sala de festivităţi a stadionului municipal erau prezenţi d-nii: dr. Mircea Botez, primarul municipiului, preşedinte, ing. Ioan Z. Gheorghe, vice-preşedinte, ing. Haret, ing. Coconea, av. Gică Marcu, Emanoil, av. George Radovici, arhitect Gică Udrescu, Fanu Ştefănescu, etc. membri în comitetul de conducere, ing. d. Chiru, preşedintele districtului de football şi D. Nicolau, Ionescu-Ţopé, D. Trifu, membri acestui for, M. Paraschivescu, G. Chiţu, Luca I. Carmin, Gh. Cristache, Traian Stoenescu, etec. din partea comisiunei de arbitri.

După oficierea unei slujbe religioase, de către preotul Popescu, a luat cuvântul d. preşedinte dr. Botez, care în numele comitetului de conducere, a cerut tuturor jucătorilor conduită sportivă, ascultare antrenorului şi cât mai multă conştiinciozitate.

„Trebuie neapărat să revenim în divizia A — a spus d. primar — fiindcă numai astfel vom putea realiza gruparea de mari posibilităţi, cu care România să se poată mândri".

D. ing. Ioan Z. Gheorghe, vice-preşedinte, a mulţumit d-lui primar dr. Botez pentru grija şi solicitudinea pe care o poartă grupării, asigurându-l de toată străduinţa şi efortul jucătorilor, pentruca culorile clubului să fie din nou la loc de cinste, unde merită, pentr uposibilităţile sale.

D. ing. Haret, după ce a mulţumit şi d-sa celor 2 conducători pentru grija ce o poartă grupării, i-a asigurat şi d-sa, că echipa va avea aceiaşi comportare din trecut şi în retur, care se anunţă mai disputat ca niciodată.

D. Haret a făcut apoi o expunere asupra programului de antrenament întocmit de comun acord cu Cociş, care urmează a fi desăvârşit până la reluarea activităţii oficiale.

A arătat, că exceptând pe Marienuţ, Covaci II şi Bocşa, care este concentrat, toţi jucătorii s'au prezentat la antrenament, care a început prin exerciţii de condiţie fizică, ce se fac în hala de gimnastică a stadionului, sub supravegherea d-lui prof. Mătuşa, directorul stadionului.

După terminarea acestora se va începe antrenamentul cu balonul, direct pe teren, iar dela 15 Februarie echipa va juca şi câteva matchuri, în compania districtualelor locale: Gloria Mărăşeşti, Concordia, Gura Ocniţei şi Astra Moreni.

Antrenamentele se fac de 3 ori pe săptămână.

In numele jucătorilor au vorbit: Petre Dunăreanu şi internaţionalul Dobra, care au promis că îşi vor face datoria cu toată conştiinţa.

Convocări

● UNIREA TRICOLOR convoacă pentru Duminică, 28 Ianuarie a. c., orele 9, toţi jucătorii la antrenament.

● *DACIA TRAIANA convoacă pentru Duminică 28 Ianuarie a. c., la orele 10, la şedinţa de comitet pe toţi membrii în bul. Ferdinand nr. 98.*

● *A. S. DISTRIBUŢIA convoacă azi Vineri 26 Ianuarie 1940 la orele 18.30 în str. General Budişteanu nr. 11 bis, următorii jucători:*

Athanase Cordas, Vasiliu Gh., Moţica Mihai, Ionescu Constantin, Cristea Gheorghe, Corneliu Marinescu, Bibac Emil, Arcadie Suregin, Gegiu Constantin, Andrei Alexandru, Lupu Iosif, Kizer Iacib, Blumer Nelu.

Jucătorii vor aduce orice act oficial de identitate ce posedă şi se vor prezenta la d. Traian Ionescu.

● *SPORTUL STUDENŢESC convoacă mâine, Sâmbătă, 27 Ianuarie, la sediul din str. Vasile Lascăr 9, pe toţi jucătorii primei echipe pentru a semna noile legitimaţii.*

Sunt convocaţi deasemenea toţi juniorii precum şi toţi jucătorii dela „F. C. Naţional".

Toţi cei de mai sus sunt convocaţi la ora 18.

Din lumea cluburilor mici

● DACIA TRAIANA va ţine adunarea generală Duminică 4 Februarie a. c., la orele 10, în b-dul Ferdinand nr. 98.

In caz că nu se va întruni numărul de membri prevăzut în statut, adunarea se va ţine la orele 11, cu orice număr de membri.

● **COMISIUNEA districtuală de footbail Bucureşti nu a ţinut şedinţa săptămânală, deoarece nu s'au prezentat toţi membrii din comisie.**

● ANGHEL OPRESCU, excelentul jucător al Metalosportului, îşi va celebra Duminică 4 Februarie a. c. cununia religioasă cu d-ra Petronia Niculescu.

Sincere felicitări.

SPECTACOLE

Teatre

OPERA ROMANA: D-na Butterfly
NAŢIONAL: D-l şi d-na Dodsworth.
STUDIO: Capul de răţoi.
REGINA MARIA: Hollywood jr.
SARINDAR: D-ra Butterfly.
MUNCA ŞI VOE BUNA: Vreau să muncesc.
COMOEDIA: Marionete.
SAVOY: Radio Tănase.
ALHAMBRA: Pe frontul Alhambra
LIGA CULTURALA: Prometeu înlănţuit.
ALHAMBRA BABY (Pas. Comoedia): Alhambra iubeşte.

Cinematografe

ARO: Derriere la Façade şi jurnal O.C.R. şi O.N.C.
CARLTON: La capătul pământului şi Jurnal Fox
SCALA: Antanta cordială. Jurnal Paramount şi Jurnal O.C.R.
TRIANON: Vestul sălbatic. Oameni de cauciuc şi jurnal Paramount.
ARPA: Aventurile celor trei Muschetari, operă completă.
SELECT: Moulin Rouge.
PALAS BULEVARD: Cei trei Muşchetari şi Sergentul Bery.
FEMINA: Vin ploile.
REGAL: Brigada Nordului şi Jurnal Paramount.
CAPITOL: Maria Ilona — jurnal şi complectare.
FORUM: Oraşul blestemaţilor şi Cuib de fericire.
ELISÉE: Stan şi Bran aviatori şi jurnal Paramount.
ROXY: Dragostea mea te chiamă jurnal românesc şi Fox.
OMNIA: Tarzan în exil şi Totul pentru dragoste.
RIALTO: Nu vreau să mor şi Frumoasă-i tinereţea.
AMERICAN: Dreptatea nopţii şi Nebuniile vacanţei.
AIDA: Totul pentru dragoste şi Ordin de chemare.
BIZANTIN: Nevasta Brutarului şi Dubla existenţă a d-rului Cliterhouse.
BARCELONA: Seniorita, Fata din Far Vest şi Trei fetiţe dulci
COTROCENI: Serenada primăverii Se lasă noaptea şi Jurnale Fox şi românesc.
CARMEN: Mascatul, seria I şi II şi Complectare.
DACIA: Tarzan şi Lordul Jeff.
DIANA: Vulturul negru, operă complectă
DICHIU: Pentru patrie şi Nanette are trei iubiţi.
EDISON: Zorro, seria I-a şi a II-a şi Trupa de reviste Georgescu Iaşi.
FLORIDA: Noaptea destinului şi Farandola.
FRANKLIN: Desmoşteniţii soartei
GLORIA: Femei de noapte şi Crima din linia Maginot.
GRAND: Revista revistelor şi Fantoma din Rio-Grand.
ILEANA: Nu vreau să mor şi Poveste tristă.
IZBANDA: O noapte de pomină şi Andy Hardy cow-boy.
LIZEANU: Valsul nemuritor şi Legiunea africană.
LUCIFER: Jertfa supremă şi Panică în hotel.
LIA: Tarzan în exil şi Stan şi Bran eroi fără voie.
MILANO: Fata bătrână şi Oameni cu aripi.
MARNA: Jesse James (Brigandul), Beţia aurului şi trupa de reviste Titi Mihăilescu.
MIORIŢA: Carnavalul alb şi Trebue să mă iubeşti.
MARCONI: Noaptea destinului, Jurnal românesc şi Paramount şi Trupă de reviste şi comedii.
MODEL: Gangsterii din New-York Aloma.
NISSA: Nu vreau să mor şi Viaţa fără griji.
NERO: Lordul Jeff şi Cazacii.
NONI: Valea Giganţilor şi Domnişoara vedetă.
ODEON: Union Pacific şi Cei trei muşchetari.
PACHE: Jertfa supremă, Secretul unei actriţe şi Jurnal „Fox".
PARIS: O noapte de pomină.
PAX: Câinele din Baskerville şi Manej.
REX: Diavolii roşii, operă complectă.
RAHOVA: Paradisul pierdut şi Doamna păcătueşte.
SPLENDID: Cheea de aur şi Cei trei muşchetari.
TOMIS: Paradisul pierdut şi N'am să te uit niciodată.
TRIUMF: Oameni care înfruntă moartea şi Intre glorie şi dragoste
UNIC: Tarzan în exil şi Stan şi Bran eroi fără voie.
UNIREA: Gunga Din şi Ultimatum.
VOLTA BUZEŞTI: Ţiganii, Parada tinereţii şi Artişti.
VOLGA: Se aprind făcliile şi Evadatul din Aleatraz.
VENUS: Ulita durerii, Prizonierul din Sing-Sing şi Jurnal.
VERGU (Bariera Vergului): Valsul nemuritor şi Aventurile lui Arsene Lupin.

Football Football Football Football Football Football Football

Au început antrenamentele!

Juventus, Unirea Tricolor și Rapid au făcut primele pregătiri în aer liber

— Sfeștanie la Venus.—Juventus și Venus fac astăzi antrenamente. Matchuri amicale la 11 și 18 Februarie

Activitatea de footbali a fost reluată.

După o vacanță care a părut sportivilor noștri atât de lungă, echipele bucureștene au eșit pe teren, făcând primele antrenamente în vederea returului divizionar A.

Cel mai grăbit: Juventus...

Prima grupare divizionară din București care a început antrenamentele este Juventus.

Intr'adevăr, roș-albaștrii au făcut Miercuri dimineață primul antrenament.

Braun Coloman — noul antrenor al Juventusului — a condus la Mogoșoaia o ședință de educație fizică în aer liber, care a durat 30 de minute. Antrenamentul a constat din mișcări ușoare pentru condiție fizică.

La această primă pregătire au participat numai 7 jucători: Oană, Dunăreanu, Petrescu, Dragomirescu, Endreffy, Simko și Gorgorin. Restul a lipsit... motivat.

Al doilea antrenament va avea loc astăzi, tot la Mogoșoaia.

O CURSA DE MARȘ FORȚAT PE STRAZILE CARTIERULUI OBOR

Oborenii au făcut și ei antrenament.

O cursă de marș forțat pe străzile din spatele terenului.

Suporterii Unirii Tricolor și-au amintit că marea probă a campionatului se apropie și au intrat în emoții.

Au participat toți jucătorii pentrucă Unirea-Tricolor nu are până acum niciun concentrat. (Să batem în lemn!).

Săptămâna viitoare jucătorii oboreni vor începe antrenamentele cu balonul.

Antrenamentele se vor desfășura pe terenul E.F.A., care este acoperit cu iarbă.

Primul antrenament... sub tribune

Feroviarii — cum au anunțat — au început eri antrenamentele.

S'au antrenat, conduși de Auer, sub tribunele arenei din Giulești și au făcut — în ordine: marșuri (cca 4 km.), gimnastică, au sărit la coardă, s'au „jucat" (lupta cocoșilor, etc.), antrenament cu medicin-ballul și au ocolit de vreo 3-4 ori terenul.

Acesta a fost primul antrenament.

Și la el au participat toți jucătorii, cu excepția următorilor: Vintilă, Florian, Bogdan și Boldiș.

Din cei care s'au antrenat, trei s'au prezentat în excelente condiții fizice: Auer, Baratky și Lengheriu.

S'au îngrășat cu vreo 2-3 kilograme.

VIITORUL ANTRENAMENT

...al feroviarilor va avea loc mâine, Sâmbătă, la ora 14.30, în Giulești.

Pe această cale, Rapid convoacă pe toți jucătorii săi, în vederea acestui fapt.

Programul pentru săptămâna viitoare: Luni, Miercuri, Vineri și Duminică dimineața.

In cursul acestei săptămâni feroviarii vor face ușoare antrenamente și cu balonul: pentru control, pase etc.

Sfeștanie la „Venus"

Venus, potrivit tradiției, a început cu sfeștania.

Eri după amiază, în prezența d-lor av. Al. Eladescu, Leoneanu, Jiquidi, Ionescu, Ilea, a antrenorului Janossy și a tuturor jucătorilor — cu excepția lui Bărbulescu, plecat la Cernăuți — s'a oficiat o slujbă religioasă de inaugurare a sezonului.

„Negrii" vor face astăzi la ora 15 primul antrenament, care va consta numai din exerciții de condiție fizică.

Terenul este curățat de zăpadă și nu-și așteaptă decât jucătorii...

Sp. Studențesc, cel mai de pe urmă

Universitarii sunt singurii care nu au început antrenamentele.

Aseară, în cursul unei ședințe, s'a decis ca pregătirile să înceapă Duminică la A.C.S.A., în care scop au fost convocați toți jucătorii.

Matchuri amicale la 11 și 18 Februarie

Ultimele etape ale pregătirilor în vederea returului vor avea loc la 11 și 18 Februarie când Venus, Rapid, Sp. Studențesc, Juventus și Unirea Tricolor vor susține matchuri amicale.

Astfel, Venus va juca la 11 Februarie cu o echipă districtuală, iar la 18 sau cu o echipă divizionară B (probabil F. C. Ploești) sau cu o echipă divizionară A din București.

Ultima confirmare

(Urmare din pag. I-a)

la Zagreb, altul la Belgrad.

*

N. R. — Știrea aceasta din Belgrad pune capăt unei mult discutate chestiuni: aceia dacă matchul cu Iugoslavia se va disputa sau nu, deoarece s'a spus că sârbii sunt afectați de faptul că ultimul match al echipei S. K. Iugoslavia a fost anulat și că o primă reacțiune se va produce cu prilejul partidei România-Iugoslavia, dela 31 Martie.

Corespondența de mai sus arată că iugoslavii au revenit la sentimente mai bune și au trecut în calendarul lor, nu două, ci patru matchuri cu România (A și B).

Kertész fostul antrenor al grupărilor AMEFA și UDR a plecat în America

Arad, 25 (prin telefon). — Am mai anunțat că fostul antrenor al AMEFA-ei, Kertész, este preocupat de gândul să emigreze în America. Din cauza unor dificultăți însă, antrenorul n'a putut pleca.

Acum câteva zile, Kertesz a reușit să obțină viza americană și ca atare el a și părăsit țara, împreună cu nevasta sa, în cursul zilei de Marți, urmând ca Sâmbătă să se îmbarce la Genova pe transatlanticul american Washington.

La trecerea lui prin Arad am avut prilejul să stăm de vorbă cu el. Iată ce ne-a declarat fostul antrenar:

„Mă voi îmbarca, împreună cu nevasta mea, Sâmbătă la Genova și sper ca peste 8 zile să fiu în America. Mă voiu stabili la New-York, unde voiu deschide o școală de educație fizică. Fiul meu, care are 18 ani, studiază dealtfel tot la New-York și astfel vom fi din nou împreună. De gruparea U. D. R, pe care am antrenat-o timp de un an și jumătate, m'am despărțit cât se poate de amical. In sezonul de primăvară, clubul reșițan va avea un alt antrenor.

„Țin să iau rămas bun pe această cale dela toți sportivii români și mulțumesc tuturor cari m'au încurajat și m'au ajutat în timpul activității mele în România".

SHOOTURI și BARE

● **HUNGARIA** a susținut un al treilea match la Istanbul și a învins pe Bechiktache cu 5 : 1 (1 : 0) prin punctele înscrise de Kardos (2), Vidor, Cseh și Müller.

La match au asistat 12.000 de spectatori. In deschidere, selecționata orașului Istanbul a dispus de Ankara cu 2 : 1 (1 : 1).

● IN SEZONUL 1940—41, campionatul Ungariei urmează să se dispute după o nouă formulă. Pe lângă Divizia A, vor lua ființă Divizia B — cu două serii a 12 echipe — și Divizia C — cu 4 serii a 12 echipe.

● DACA federația dela Praga va fi de acord cu un match România-Cehia în toamnă la București, atunci F.R.F.A. va propune și o întâlnire între echipele secunde, care să se dispute în aceiași zi, la Praga.

La Timișoara se va construi un mare stadion

TIMIȘOARA. — Una din marile dificultăți în calea organizărilor internaționale este lipsa unui teren cu capacitate. Astăzi nu sunt terenuri decât cu maximum 5.000 de locuri și cea mai mare rețetă care s'a putut realiza a fost cca. 150.000 lei, la un match Ripensia-C.A.O.

Se pare însă, că în curând orașul nostru va fi înzestrat cu o arenă mare. Locul este rezervat în centrul orașului și datorită concursului sportivului primar, d. Băran, se speră că lucrările de amenajare vor începe cât de curînd.

Comitetul Federal F. R. F. A. se întrunește sigur Duminică dimineața sub președința d-lui gen. Gabriel Marinescu

Comitetul federal F.R.F.A. se va întruni — de data aceasta sigur — Duminică dimineața, la sediul FRFA, sub președința d-lui gen. Gabriel Marinescu.

Ordinea de zi nu a fost încă alcătuită, dar se pare că va figura și chestiunea formulei divizionare A.

In ce ne privește, credem că este bine să se revizuiască hotărirea luată anul trecut și prin care s'au stabilit normele de retrogradare din Divizia A.

Nu de altceva, dar ni se pare prea nesportiv ca o echipă bucureșteană să fie retrogradată dacă este a patra sau a cincea printre bucureștene, deși s'ar putea întâmpla ca ea să se claseze a cincea, a șasea sau a șaptea în clasamentul general.

Asta în timp ce a 9-a clasată poate rămâne în Divizia A.

Pentru cel mai tânăr conducător din lume: Tudor Tătărescu

In ziua de 24 Ianuarie, Tudor Tătărăscu a împlinit 16 ani.

TUDOR GH. TATARESCU

Ii urăm câți mai mulți înainte și ne bucurăm că „cel mai tânăr conducător din lume" s'a atașat atât de mult mișcării sportive.

El va crește astfel la aspra școală a sportului, îi va cunoaște toate legile și pentru footballul românesc el este omul de la care se așteaptă — mai târziu — soluții complete.

Faptul că fiul primului sfetnit al țării este vice-președintele unei grupări, „Olympia" și joacă în rândurile unei neînsemnate echipe districtuale: „Dacia Traiană", este un exemplu de mare semnificație pentru noul spirit, care începe în țară.

Venus convoacă

Asociația „Venus", secția de football, reluând activitatea, convoacă pe toți jucătorii primei echipe la arenă, astăzi 26 Ianuarie, ora 15.

Se atrage atenția celorlalți jucători juniori cât și cel dela echipa primă și juniorii „Luceafqrului" care n'au depus extractele de naștere pentru noile legitimări, să le depună cât mai curând la sediul asociației, pentru a putea fi legitimați.

Sporturi de iarnă

La Cernăuţi

Venus a terminat la egalitate cu Dragoş Vodă 2-2 (1-1) (1-0) (0-1)

După ce alaltăeri dispusese de formaţia cernăuţeană cu 3-1 (1-1, 1-0, 1-0)

Cernăuţi, 25 (prin telefon). — *Echipa bucureşteană de hockey „Venus" a susţinut eri şi astă-seară două matchuri în localitate, înfruntând echipa Dragoş Vodă.*

Rezultatele acestor matchuri au fost:

VENUS—DRAGOŞ-VODA
3:1 (1:1, 1:1, 1:0)

Miercuri seară în faţa a 500 de spectatori Venus a învins pe merit pe Dragoş Vodă.

Scorul a fost deschis de *Tiron* (Dr. V.), dar *Bâzu Cantacuzino* a egalat imediat.

In repriza doua şi a treia „negrii" au mai marcat câte un punct din greşeala portarului Maesciuk prin *Bărbulescu* şi *Titinel Teodorescu*, astfel că matchul s'a terminat cu scorul de 3:1, în favoarea oaspeţilor.

Dragoş Vodă a jucat destul de slab, iar Venus neaşteptat de bine. Dela învingători s'au remarcat Sadowski I, care a fost un adevărat stâlp al apărării, Cantacuzino, Bărbulescu şi Zgoralski.

D-nii Brezeanu (Buc.) şi Koenig au condus următoarele formaţii:

VENUS: Hartel-Zogralski, Sadowski I-Popescu, Cantacuzino, Cosman, Bărbulescu, Teodorescu, Vulcănescu.

DRAGOŞ VODA: Maesciuk-Engster, Sadowski II-Jerecinsky, Panenka, Suck-Winner, Tiron (Gasda), Balanetzky.

VENUS—DRAGOŞ-VODA
2:2 (1:1, 1:0, 0:1)

Astă seară, în faţa a 800 de spectatori s'a jucat revanşa matchului dintre Venus şi Dragoş Vodă.

De data aceasta întâlnirea s'a terminat la egalitate, scorul fiind 2-2.

Scorul a fost deschis de Cantacuzino, dar Sadowski II a egalat după o cursă frumoasă.

In repriza secundă Bărbulescu, profitând de o greşeală a portarului cernăuţean, a asigurat conducerea bucureştenilor.

In ultima repriză, chiar în primele minute un shot dela distanţă al fundaşului Engster a ajuns în poarta lui Hartel.

In minutul 7 s'a produs o învălmăşeală în faţa porţii lui Maesciuk şi unul din arbitri (d. Brezeanu) a fluerat foult. Intre timp puckul a ajuns în poartă şi atunci d. Brezeanu — deşi oprise în prealabil acţiunea — a acordat goal. Publicul a vociferat insistent în urma acestei de-cizii nedrepte. Au urmat discuţii pe de o parte şi pe de alta, matchul fiind întrerupt pentru 15 minute. In sfârşit d. Brezeanu a revenit asupra deciziei şi a anulat punctul.

Matchul a continuat, dar nu s'a mai marcat nimic, astfel că rezultatul a rămas tot 2:2.

Ambele echipe au practicat un joc interesant care a plăcut asistenţei. Cei mai buni dela oaspeţi au fost Titinel Teodorescu, Cantacuzino, Bărbulescu şi Zgoralski. Dela Dragoş Vodă doar Suck şi Sadowski II au reuşit să facă o impresie mai bună.

Au condus d-nii Brezeanu (Buc.) şi Liviu Ţopa (Cern.) următoarele formaţii:

VENUS: Hartel-Zgoralski, Sadowski II-Popescu, Cantacuzino, Cosman-Bărbulescu, Teodorescu, Vulcănescu.

DRAGOŞ-VODA: Maesciuk Engster, adowski II-Jerecinsky, Panenka, Suck-Vinuer, Tiron Gazda.

„Cei 15" s'au întrunit la Diham

Respectând o tradiţie, membrii grupării „CEI 15" şi-au dat întâlnire la 24 Ianuarie pe Muntele Diham. O zi frumoasă, o zăpadă excelentă şi un cadru minunat, iată în ce condiţiuni s'a desfăşurat anuala întâlnire a celor ce au pus odinioară temelia skiului în România. Din „Cei 15" n'au lipsit decât trei. Au fost prezenţi la cabana ospitalieră a bat. 4 V. M., d-nii: gen. adj. Iacobici, col. adj. Manolescu, col. adj. Pălăngeanu, col. Mociulski, lt. col. Mavrichi, lt. col. Dumitriu, lt. col. Medeleanu, maior Hanus, maior Vătămanu, maior Scârneci şi maior Teacă.

Intâlnirea din acest an a fost pe lângă un prilej de frumoase aduceri aminte şi o ocazie nemerită pentru membrii intimului club de a se pune la punct cu noua metodă de unificare a tehnicei şi pedagogiei skiului.

Pe panta din faţa cabanei grupul a făcut timp de un ceas cerc în jurul d-lui col. Manolescu care a arătat rostul întâlnirii şi necesitatea ca precursorii învăţământului skiului să fie puşi la curent c uevoluţia tehnicei acesti sport. D. lt. col. Medeleanu demonstrează practic secretul nouei tehnici şi rând pe rând sunt trecute în revistă toate mişcările de bază. Cei prezenţi sunt de acord asupra necesităţii nouii metode.

La ora 13 s'a servit masa, iar după amiază grupul în frunte cu d. general Iacobici se îndreaptă spre Predeal căutând a aplica în coborîre noua tehnică. O zi frumoasă care a constituit pentru skiul românesc consacrarea unei noui şi prospere ere iar pentru mişcarea sportivă un examen trecut cu succes.

De pe ghiaţă

Venus se întoarce azi în Capitală.

*

B. K. E. s'a calificat pentru finala campionatului ungar de hockey, după ce a câştigat campionatul Budapestei. Iată clasamentul:

B.K.T.:	*4*	*3*	*0*	*1*	*18:5=6*
B.B.T.E.:	*4*	*3*	*0*	*1*	*9:6=6*
Ferencvaros:	*4*	*0*	*0*	*4*	*0:16=0*

Finala campionatului se va disputa între B.K.E. şi Kassai A. C.

(N. R. — De remarcat slaba figură făcută de Ferencvăros în campionat).

*

Echipa Ungariei ca întreprinde un lung turneu în Elveţia, care va începe la 11 Februarie la Basel, cu matchul Ungaria-Elveţia şi se va termina la 18 Februarie la Zürich, cu matchul Budapesta-Zürich.

Dragoş Vodă va veni Duminică în Capitală

Lotul care vine

Cernăuţi, 25 (prin telefon). — **Conducerea grupării Dragoş-Vodă a hotărît ca să-şi trimită echipa cu două zile înainte de începerea campionatului naţional la Bucureşti.**

Aceasta pentru simplul motiv ca formaţia să se prezinte odihnită, în perfecte condiţiuni la marea întrecere.

Dragoş Vodă va sosi deci Duminică 28 Ianuarie la Bucureşti şi până Marţi va face unul sau două antrenamente ca să se acomodeze cu ghiaţa şi mediul.

Vor face deplasarea următorii jucători: Maesciuk, Gazda, Engster, Suck, Panenka, Sadowski II, Winner, Jeresinsky şi Balanetzki.

Formaţia va fi condusă de cunoscutul animator al hockeyului cernăţean d. Tarnawski.

D. ministru Vântu va patrona campionatele naţionale de hockey pe ghiaţă

H. C. Rapid, organizatorul campionatului naţional de hockey, l-a solicitat pe d. ministru Vântu să accepte patronajul acestei competiţiuni.

Sportiv de rasă şi un mare admirator al hockeyului, d. ministru Vântu a binevoit să răspundă favorabil acestei solicitări, astfel că marea întrecere naţională, care va începe Marţea viitoare la Bucureşti, se va bucura de înalta sa prezenţă.

De asemenea, d. ministru Vântu a donat şi o cupă, care va reveni echipei campioane.

Excursia străjerilor din Bucureşti la Predeal

Astăzi, cu personalul de ora 14,55, va părăsi Capitala un grup de 50 străjeri, cari se vor deplasa la Predeal în cadrul unei excursii organizată de Direcţia educaţei fizice şi legiunea de străjeri Bucureşti. Cu această ocazie se vor desfăşura şi concursurile de ski ale legiunii Bucureşti. In seara zilei de astăzi străjerii vor fi oaspeţii bat. 4 V. M.; mâine, Sâmbătă, se vor face aplicaţii şi apoi străjerii se vor îndrepta spre cabana Forban, unde vor dormi în seara zilei de Sâmbătă spre Duminică. Concursul legiunii le slalom şi coborîre se va disputa la Diham. In seara zilei de Duminică, străjerii vor fi în Capitală. Cei 50 de străjeri reprezintă 10 stoluri şi pleacă sub conducerea a 4 comandanţi.

Concursurile pentru insigna sportivă militară

Intre 2 şi 4 se vor desfăşura la Predeal concursurile pentru insigna militară de atlet complect, probele de ski.

Probele se vor desfăşura după regulamentul apărut în Monitorul Oastei din Sept. 1939. Candidaţii se vor prezenta la I. M. E. F. vila Klein, Predeal, d-lui căp. Şerbănescu, secretarul cursului.

Concursurile străjereşti dela Făgăraş şi Blaj

Sâmbătă şi Duminică se vor desfăşura la Făgăraş şi Blaj concursurile străjereşti de ski. La Făgăraş vor avea loc concursurile străjerilor din Făgăraş, iar la Blaj concursurile ţinutului Mureş. Toate aceste manifestaţiuni sunt pregătitoare, în vederea concursurilor naţionale străjereşti care se vor desfăşura la Predeal între 2 şi 4 Febr. şi la care vor lua parte străjeri din toate regiunile muntoase ale ţării.

Buletin meteorologic sportiv O. N. T.

SINAIA (cota 1400).

Grosimea zăpezii 67 cm., cerul complet acoperit. Temperatura —3°. Zăpadă prăfuită, favorabilă pentru sky şi ascensiuni. Vizibilitatea 2 km.

VATRA DORNEI (Parcul Staţiunii).

Grosimea zăpezii 30 cm., cerul complet acoperit. Temperatura —4°. Zăpadă prăfuită, favorabilă pentru sky şi ascensiuni. Vizibilitatea 10 km.

CABANA SUHARD (Vatra Dornei).

Grosimea zăpezii 65 cm., cerul complet acoperit. Temperatura —6°. Zăpadă prăfuită, favorabilă pentru sky şi ascensiuni. Vizibilitatea 10 km.

STANA DE VALE (Hotel Excelsior).

Grosimea zăpezii 62 cm., cerul parţial acoperit. Temperatura —8°. Zăpadă întărită, favorabilă pentru ski şi ascensiuni. Vizibilitatea 10 km.

Echipa României de ski părăseşte astăzi ţara

Astăzi cu Rapidul urmează să părăsească ţara echipa României de ski care va lua parte la marea săptămână internaţională dela Garmisch Partenkirchen.

Teamul nostru a fost întrunit de eri seara la Braşov, de unde în cursul acestei dimineţi va pleca direct spre Germania.

DIN CINE SE COMPUNE REPREZENTATIVA ROMANIEI

România va fi reprezentată la Garmisch de către:

C. Ciocoiu-Ski Club Prahova.
Gh. Tampa-Clubul Sportiv Predeal.
A. Munteanu-As. Sp. Municipiului Braşov.
K. Binder-K. S. V.
J. Goett-K. S. V.
L. Covacsy-B. T. E.

CINE MAI PLEACA

Echipa României va fi condusă de d. avocat V. Nicolau, membru în comitetul F. R. S. Tot cu teamul naţional a mai plecat K. Richter, ziarist.

LA CE PROBE IAU PARTE REPREZENTANŢII ROMANIEI

Skieurii români vor lua parte la concursul dela Garmisch, la probele de slalom şi coborâre, care se vor desfăşura în zilele de 3 şi 4 Februarie.

Teamul nostru va ajunge în Garmisch Duminică 28 Ianuarie, ora 10, iar în zilele de 29, 30, 31 Ianuarie şi 1 Februarie skieurii noştri se vor antrena la Garmisch.

Mâine, încep la Predeal, Braşov şi la Semenic campionatele regionale de ski

Potrivit programului întocmit de federaţia română de ski, astăzi urmează să înceapă la Predeal, Braşov şi Banat, campionatele regionale.

CAMPIONATELE REGIUNII BUCEGI

La Predeal în regia Clubului Sportiv Predeal şi Amicii Predealului se vor desfăşura campionatele regiunii Bucegi şi anume probele de fond şi sărituri. Concursul se va desfăşura după următorul program: Sâmbătă 27 Ianuarie ora 10, campionatul de fond 15 km. diferenţă de nivel 300 m., plecarea şi sosirea în Poiana Domniţei.

Duminică 28 Ianuarie, ora 10 campionatul regional de sărituri pe trambulina O. N. T. dela Veştea.

CINE CONCUREAZA

La campionatele regiunii Bucegi iau parte skieurii cluburilor: Ski Club Prahova, Beles, Caraiman, C. Sp. Predeal, amicii Predealului.

Inscrierile se primesc în cursul zilei de astăzi la Biroul de informaţii din gara Predeal.

CAMPIONATELE BRAŞOVULUI

La Poiana Braşov se va desfăşura mâine campionatul de fond a regiunii Braşov, iar Duminică pe trambulina dela Bolnoc se va desfăşura campionatul regional de sărituri în regia Clubului Turistic Braşov.

CAMPIONATELE BANATULUI

La Semenic Clubul U. D. R. va organiza campionatul de fond a regiunii Banat.

Celelalte regiuni şi anume: Apuseni, Valea Jiului, Făgăraş, Bistriţa şi Maramureş va organiza campionatele regionale în zilele de 2, 3 şi 4 Februarie.

Toate probele regionale sunt considerate ca severe examene înaintea naţionalelor.

Aviaţie

O serbare patriotică plină de fapte promiţătoare

Credem că dintre toate feţele conducătoare ale ţării, cari au trebuit să fie Miercuri la diversele serbări pentru gloria sfintei Unirii a tuturor Românilor, nici una n'a avut fericirea să se bucure atât de sincer şi omeneşte desbrăcat de ţinuta severă a atitudinei oficiale, ca d. general adj. Paul Teodorescu, la manifestarea atât de spontană şi deplin reuşită a tinerilor înscrişi la şcolile A.R.P.A. şi C.F.R., pentru brevetul de pilot de trecere la şcoala militară de aviaţie Tecuci. Intr'adevăr, d. ministru al aeronauticei şi marinei a avut prilejul să guste din fructul străduinţilor pe care le depune de câţiva ani la departamentul la care stărueşte cu justificată încredere din partea Conducătorului destinelor neamului românesc. D-sa ştim, a venit la acest minister cu o lozincă neînfrântă: munca; cu o credinţă nestrămutată: putinţa românului de a se întrece pe sine. A propovăduit această credinţă cu metodă practică în aviaţie, şi aviaţia română va culege roade pe care numai cei iniţiaţi le întrezăresc.

Alaltăieri, la Căminul Intreţinerea-C.F.R., tinerii care se cunosteau numai de o lună — dela examenul care i-a ales dintre miile de aspiranţi la cariera de pilot — au produs minunea de unitate, de avânt, de armonie şi inspiraţie. Timp de câteva ore sala arhiplină a ascultat emoţionată pe aceşti tineri, pentru ca la sfârşit să plece cu un temeinic sentiment de siguranţă şi de nădejde în elementele noui formate. Este, hotărît, o schimbare de structură, faţă de ce a fost...

La această primă ieşire publică, tinerii aspiranţi la înzestrarea cu aripile naţionale, au căpătat cel mai frumos certificat al posibilităţilor sufletului lor.

Fii din pătura cea mai de jos a patriei au pornit la muncă cu sfiala celui modest, dar frematători de bogăţie sufletească. Şi, ca să-şi dovedească legitimitatea capacităţii lor intelectuale au pornit, grăbit la alcătuirea unui program de sărbătoare naţională. Au alcătuit inspirate sketch-uri de care directorul Alhambrei poate fi gelos, au rimat poezii de frumoasă cumpănă a judecăţii critice (s'au făcut şi premii) şi cu decenţa ce caracterizează ţăranul nostru, cu spirit asemănător poporului din care vin, şi, s'au produs cu ele.

Asigurăm pe cititorul nostru că a fost una din cele mai reuşite serbări patriotice la care am asistat până acum. Publicul a râs sub ploaia sketch-urilor pline de spirit, a ascultat cu evlavie poezii patriotice în redactare originală, înfârşit a trăit toată gama emoţiilor de bun spectacol. A privit cu grije exibiţiile gimnastice ale elevilor intraţi atât de curând în mâna profesorului de educaţie fizică, a bisat copios producerile muzicale şi a aplaudat frenetic pe aceşti tineri de 18 ani, porniţi cu tot sufletul lor mare înspre zări.

D. ministru al aerului, vădit emoţionat, a spus:

„Am rămas foarte mulţumit de felul cum am petrecut la serbarea dv. tinerească; această tinereţe care trebue să fie totdeauna creatoare, fiindcă trebue să precizez că aviaţia este arma tinerilor".

Şi copii, copiii săi şi ai patriei au răspuns, toţi într'un glas: Ura! Trăiască aviaţia română!... **I. V.**

PING-PONG

Sedinţa Districtului Bucureşti

Aseară s'a ţinut în localul F. R. T. M.-ului din str. I. L. Caragiale 13, a doua şedinţă a districtului Bucureşti.

A prezidat d. Jenny Vermont în completul d-lor: D. Iatropol, M. Kondler şi G. Adelstein.

S'au luat următoarele hotărîri:

Campionatul regional se va programa în şedinţa de Luni 29 Ianuarie.

Prezintă liste de jucători grupările: Sporting, Macaby, Energia, Pebe, etc.

Sedinţa comisiei de afilieri, legitimări şi transferări a F.R.T.M.

Aseară s'a ţinut în localul Federaţiei şedinţa comisiei respective la care au luat parte d-nii av. N. Luceanu, preşedintele comisiei; Hariton Surmeian, secretarul comisiei; Fr. Marinescu şi av. Gh. Manoliu.

S'au cercetat cererile de afiliere ale grupărilor: „Vif. Dacia", „Macaby-Bălţi", Enregia-Buc.", „Tennis Club-Brăila", înaintându-se cu aviz favorabil la Comitetul Federal cererile de autorizare, de funcţionare ale grupărilor „Urania" şi „Gloria Culturală" Bucureşti se vor cerceta de îndată ce vor fi trimise toate actele cuvenite.

Pentru buna organizare a Comisiei se vor face de urgenţă toate demersurile la Comitetul Federal pentru tipărirea formularelor, a legitimaţiilor de joc, punerea la dispoziţie a dulapurilor şi a registrelor.

Concursul dela „Aurora"

Duminică 28 Ianuarie a. c. se dispută în sala „Aurora" cea de a 15-a ediţie a cupei „Gaston Adelştein". La această competiţie participă cei mai buni jucători bucureşteni.

VOLLEY BASKET-BALL

O semi-etapă foarte interesantă datorită matchurilor de volley-ball masculin

Semi-etapa disputată Miercuri ne dă prilejul să remarcăm o revenire a volley-ballului masculin, care prin matchurile Sp. Studenţesc—Av. Sportiv şi Viitorul—Tirul, a contribuit enorm la reuşita spectacolului.

Acest fapt nu poate decât să ne bucure. căci după ultimele etape când în acest domeniu nu am remarcat decât regres, aceste matchuri vin să ne dovedească spectacolul de care este capabil să-l dea volley-ballul, dar cei drept numai atunci când echipele sunt de forţe sensibil egale.

La basket-ball, matchurile nu au fost prea frumoase, dar au fost totuşi interesante. In această etapă, volley-ball-ul femenin nu a strălucit, cele două matchuri fiind destul de slabe.

VOLLEY-BALL MASCULIN
Sp. Studenţesc—Av. Sportiv
1-1

Inceputul aparţine Avântului care ia un avantaj simţitor, şi conduce până la 13.

De aici începe dramatismul jocului. Pe rând Av. Sportiv şi Sp. Studenţesc au set-ball, dar nu îl pot obţine decât după prelungiri, când „universitarii" mai decişi reuşesc să-şi însuşească setul.

In cel secund, lupta merge egală până aproape de sfârşit când Av. Sportiv ştiind să speculeze oboseala adversarilor, reuşeşte să câştige.

Viitorul—Tirul 1-1

Viitorul a jucat frumos, mai ales în setul al doilea, când au entuziasmat galeria.

BASKET-BALL

Sportul Studenţesc s'a mulţumit ca în ultimele minute să facă scor. In restul timpului secunzii s'au ţinut bine, şi imediat după pauză erau numai la două coşuri diferenţă.

Venus s'a calificat pentru turneul final, dispunând de Iuventus, care, însă, a fost periculos, mai ales în primul „stime".

REZULTATELE TEHNICE
Volley-ball masculin

Delavrancea—Cometa, 15-3; 15-4.
Aurora—Săgeata, 15-1; 15-1
V.S.C. — Caraiman, 15-2; 15-8.
Vergu—M. Oficial, 15-3; 15-8.
Tirul—Viitorul, 15-8; 13-15.
Sp. Studenţesc—Av. Sportiv 17-15; 12-15.
Venus—Radu Vodă 15-5; 15-11.

BASKET-BALL

Venus—Iuventus, 27-19 (19-15).
Retras Iuventus după 30 minute de joc.
Sp. Studenţesc I—Sp. Studenţesc II, 60-28. (25-15).

— k —

Programul matchurilor de Duminică

BASKET
Cupa N. E. Grozăvescu

Ora 11: Bonaparte-V.S.C., arb. A. Udenia şi C. Riegler, asistenţi Lascarov Moldovan şi A. Manole.

VOLLEY FEMENIN
Cupa „Ion Neguţ"

Ora 16: Start-Macaby, arb. C. Iosif, asistenţi: Lascarov Moldovan şi M. Bobeş.

Ora 10.30: Bonaparte-Vergu, arb. Tr. Marinescu, asistenţi: M. Bobeş şi A. Manole.

Ora 12: Sp. Studenţesc- A.S.C.J., arb. C. Georgeode, asistenţi: M. Bobeş şi A. Agapie.

Ora 16.30: Venus-M. Oficial, arb. Al. M. Donici, asistenţi: Zamfirescu M. şi Andrei Ion.

Ora 9.30: V. Dacia-Aurora, arb. Papinian Gh., asistenţi: Hociung Corina şi Agapie A.

Ora 15: St. Român I-Crai Nou, arb. R. Florian, asistenţi: Corina Hociung şi Andronescu Virgil.

VOLLEY MASCULIN
Cupa D. Ionescu

Ora 9: Vergu-Cometa, arb. Papinian Gh., asistenţi: Milosevici şi Bejenariu Gh.

Ora 9: V.S.C.-Aurora O.C.B., arb. Tr. Marinescu, asistenţi: Cărăc şi Kestanian.

Ora 12.30: Avântul Sp.-Pebe, arb. A. Andronache, asistenţi Platon Gh. şi Georgescu M.

Ora 15.30: Caraiman-E.F.A., arb. T. Chiale, asistenţi: Enescu D. şi Beloiu D.

Ora 17: Sportul St.-Macaby, arb. Al. M. Donici, asistenţi: Gh. Platon şi Cerlug Romulus.

Ora 17.30: Bonaparte-R. Vodă, arb. F. Covaci, asistenţi Abazian H. şi Tatalovici D.

Ora 18: Venus-Viitorul, arb. C. Riegler, asistenţi: B. Tipărescu şi Verhoeven.

Ora 18.30: Tirul-Săgeata, arb. B. Bananovsky, asistenţi C. Humis şi O. Godidov.

Ora 19: M. Oficial-Delavrancea, arb. Sunnezan H., asistenţi: Papinian H. şi Popescu Fl.

Azi va apare „Buletinul F.R.B.V." No. 18

Azi va apare No. 18 al „Buletinului F. R. B. V.", care are următorul cuprins:

Programul colaborării între Straja Ţării şi F. R. B. V.; Elogiu critic unui sport minor de Lorin Firu; Clasamentele oficiale după etapa VIII-a; Ce mai este de jucat în cadrul competiţiilor de iarnă; Informaţii din ţară şi străinătate; Din Joi în Joi; Deciziile Comitetului Federal şi ale forurilor F. R. B. V. etc.

Dela comisia de legitimări

Comisia de transferări şi legitimări, a F.R.B.V. aduce la cunoştinţa grupărilor **Aurora, O. C. B., Avântul Sportiv, A.C.T., Arhitectura, Bonaparte** şi **Caraiman**, că sunt obligate, a prezenta până în ziua de Luni 29 c., ora 17 toate licenţele spre preschimbare. Licenţele se vor lăsa în cutia de scrisori, din sala F.R.B.V. din str. Caragiale nr. 13 şi se vor ridica Joi, 1 Februarie c., începând dela ora 21.

ATLETISM

Astăseară şedinţă la F. R. A.

Amânată din motive anumite, Comitetul federal va ţine astă seară, la ora 20, la sediul federaţiei, din Caragiale 13, o şedinţă importantă, în care se va fixa şi data adunării generale.

RUGBY

Un eveniment fericit

Colaboratorul nostru Florin Brătan este de câteva zile tatăl unei drăgălaşe fetiţe.

Toate urările noastre de viaţă şi lungă şi fericire.

Ciclism

Miercuri, 24 Ianuarie, s'a ţinut adunarea generală a grupării cicliste Mociorniţa

Miercuri dimineaţă, într'o atmosferă de caldă amiciţie şi în prezenţa foştilor conducători ai defunctului club „Pr. Nicolae", s'a ţinut adunarea generală a grupării Mociorniţa.

Intr'o asistenţă de peste o sută de membri şi alergători din întreprinderile d-lui Mociorniţă se deschide şedinţa sub preşedinţia d-lui Spiridon Niculescu.

D. Titi Mociorniţă citeşte darea de seamă şi după o scurtă expunere cere descărcarea gestiunii pe anul trecut. Urmează un scurt istoric al curselor, din care se poate constata că majoritatea curselor au fost câştigate de această grupare, factorul principal al acestor victorii fiind Tudose C-tin.

Preşedintele termină cu partea cea mai importantă: bugetul.

Găsim necesar s'o arătăm la rându-ne cititorilor noştri:

Incasări: totală general 5.500 lei, proveniţi din cotizaţia membrilor.

Cheltuieli: 94.700 lei. Repartiţia lor pe capitole este următoarea:

25.000 lei pentru trei biciclete.
15.000 lei cauciucuri şi reparaţiuni.
13.200 lei echipament.
13.500 lei pantofi.
15.000 lei organizarea a diferitelor probe.
5.000 lei înscrieri şi deplasări.
8.000 lei ajutor acordat alergătorilor.
94.700 total general.

Deficitul care se ridică la suma de 89.200 este acoperit de către d. Titi Mociorniţa.

NOUL COMITET

Noul comitet ia următorul aspect:

Preşedinte de onoare: d. D. Mociorniţa.

Preşedinte activ: d. Titi Mociorniţa.

Vice-preşedinte: d-nii av. Dinu Dobrescu şi Ionel Mociorniţa.

Casier: av. Gh. Niculescu.

Membri în comitet: Spiridon Niculae; Gh. Enciulescu; av. Victor Ghiarnu; Mişu Apostolescu; V. Munteanu; C. Popovici; I. Jugaru.

Cenzori: Jan Constantinescu; N. Savu; Mihail Vladu; căp. I. Iordăchescu.

Consilier tehnic: d-nii Dumitru Tudose şi Emil Pessi.

Delegaţi federali: Alca Mihai; Fl. Popescu şi Mogadici D-tru.

Secretar: Fl. Popescu.

După formarea noului comitet preşedintele reales în scurte cuvinte arată rolul hotăritor al ciclismului în apărarea naţională.

Din partea alergătorilor vorbeşte C-tin Ţudose, care mulţumeşte conducătorilor pentru dragostea părintească cu care sunt înconjuraţi.

Adunarea ia sfârşit cu câteva cuvinte rostite cu căldură de către d. D-tru Tudose în care motivează adeziunea membrilor fostei grupări „Pr. Nicolae.

— **Niki** —

Archambaud la Bucureşti!!

„Pedala Bucureşteană" şi-a ţinut adunarea generală şi a anunţat numeroase şi frumoase proecte

Miercuri seara s'a ţinut, în casele d-lui Ionel Teodoreanu, adunarea generală a clubului „Pedala bucureşteană".

Au luat parte pe lângă d. I. Teodoreanu, preşedintele clubului şi căp. Aslan, un mare număr de membri printre care d-nii P. Veron şi I. Cristea, iniţiatorii acestui club.

D. Pière Veron a descris felul cum a luat naştere această grupare şi a expus apoi proectele de viitor, care, trebue s'o spunem, par poate prea optimiste. In orice caz ele fac cinste conducătorilor „Pedalei".

Se anunţă astfel editarea unei reviste de specialitate, al cărei titlu n'a fost încă fixat, şi care va fi prima încercare serioasă la noi în ţară în acest gen.

Revista va apare lunar, în excelente condiţii tehnice şi se va vinde pe un preţ foarte redus. Ea se va bucura de colaborarea tuturor specialiştilor români şi va fi bogat ilustrată. O notă de fină intelectualitate va fi adusă de colaborarea d-lui Ionel Teodoreanu.

In sfârşit adăugăm că această revistă nu va fi numai a unui club, ci va fi pusă în serviciul tuturor cicliştilor români.

In ceiace priveşte programul curselor el este cât se poate de bogat.

Două ciclo-crossuri, unul în primăvară şi altul în toamnă; trei curse pe şosea, de lung kilometraj (Bucureşti-Buzău şi înapoi, Bucureşti, Comarnic, Teşila şi înapoi, Bucureşti-Slănicul Prahova şi înapoi); o cursă pe circuit închis la Movila-Carmen Silva şi în sfârşit 5 sau 6 reuniuni pe Velodrom, dintre care una internaţională la 14 Iulie.

Dacă împrejurările o vor permite, organizatorii intenţionează să aducă câţiva ciclişti francezi printre care poate şi celebrul campion Maurice Archambaud.

Cum vedeţi un program excepţional pe care tânăra grupare speră să-l execute în întregime.

Iată cum se prezintă comitetul clubului.

Preşedinţi de onoare: d-nii Léo Veron, V. **Canarache, C. Râleţ, P. Gullién** şi **C. Tudose.**

Preşedinte, Ionel Teodoreanu.

Vice-preşedinţi: C. Chiriţescu, Maxim Silvian.

Secretar general, Louis Boulet.

Secretar, G. Stepanian.

Casier: I. Cristea.

Director sportiv: Pierre Véron.

PAGINA HIPISMULUI

Miercuri la Băneasa Trap

O zi norocoasă pentru favoriţi

Cea mai mare cotă 39 pentru 10

Theodora şi Ben Hur au câştigat probele principale ale zilei

Ulis, într'o formă excepţională

Miercuri, la Băneasa-Trap, au evoluat puţini concurenţi, totuşi alergările au fost destul de interesante.

A fost o zi norocoasă pentru caii cu primă şansă. Astfel se şi explică de ce cota cea mai mare a fost... 39 pentru 10, pe care a raportat-o Theodora.

Formă extraordinară a manifestat Ulis, iar Theodora şi Ben Hur au câştigat probele principale ale zilei.

Reuniunea nu a dus lipsă decât de vizibilitate, pentru că majoritatea timpului hipodromul a fost învăluit într'o ceaţă destul de britanică.

Câştigătorii zilei

PREMIUL ARMENIS. — Lupta nu a fost dusă decât de Tătăran şi Jack. Pensionarul lui Gram trece în frunte după primele sute de metri, dar partea opusă tribunelor dă semne de oboseală. Jack se apropie, nu poate să-l depăşească. Şi astfel, Tătăran, tot timpul cu Jack în spate, reuşeşte să treacă primul linia sosirii. Nici Tătăran nici Jack nu au arătat nimic deosebit. Amândoi au fost într'o formă destul de modestă. Enigmatic a fugit Jack, care la ieşirea anterioară concurase onorabil.

Probabil însă, că desele eforturi la care a fost supus în ultimul timp, să-şi fi făcut efectul.

PREMIUL AGIGEA. — Brebenea, deşi dădea importante avantagii a câştigat o alergare în care cei mai periculoşi au fost Cupidon şi Coconaş. Cupidon s'a evidenţiat pe prima parte a parcursului, în timp ce Coconaş a plăcut pe al doilea kilometru.

Pe amândoi însă, Brebenea i-a învins, fără a forţa nici un moment alura.

In imediata apropiere a liniei de sosire Coconaş a galopat. Prin distanţarea lui locul al doilea s'a atribuit iepei Livada.

PREMIUL APAHIDA. — Ulis pleacă în frunte şi se duce nestingherit la sosire. Fără a fi nici un moment în pericol, Ulis a marcat pe kilometru 133.5, deci la numai şapte zecimi de secundă de recordul carierii.

Dacă Ulis ar fi avut adversari, desigur că el şi-ar fi corectat uşor, cel mai bun record al lui, ceeace pe timpul de Miercuri ar fi fost excepţional. Nu trebue omis faptul, că pe aceeaşi distanţă, Ulis a marcat un cronometraj mai bun cu 1,9 secunde, decât Theodora. Nu mai este necesar să insistăm deci ,asupra actualei forme a lui Ulis.

PREMIUL ALMAŞ. — La fel de uşor a câştigat Furor această alergare. In timp ce adversarii lui se întreceau în galopuri, Furor a terminat parcursul fără greşeală. Pentru că Elişor şi Puica nu au arătat absolut nici o formă. Călin a reuşit să se plaseze al doilea.

PREMIUL PRINCIPATELOR UNITE. — Theodora şi Ducesa se luptă, în fruntea plutonului până în ultimul ocol, unde Ducesa galopând, Theodora ia un preţios avantaj care-i permite să câştige. Admirabil s'a comportat Gondolat II, dar spre ghinionul lui, în ultimul ocol şi-a pierdut o potcoavă, pentru care fapt a trebuit să fie oprit. In linia dreaptă, periculos pentru Theodora a fost Citronat Gordon. Reintrarea armăsarului nu a fost prea promiţătoare, dar trebue să avem în vedere că Cercasof nu l-a forţat.

PREMIUL ADBEL TODDINGTON. — Ben Hur şi Spic s'au luptat pe tot parcursul până la intrarea în linia dreaptă, pentru conducere. Spic nu mai poate persista în efort şi cedează locul al doilea lui Pandur, care doar încearcă să-l atace pe Ben Hur. Surul lui Tassopol avea primă şansă şi victoria lui a fost foarte firească.

Un capitol special trebue deschis, referitor la comportarea lui Spic.

Felul cum Ghinea îl aleargă pe Spic este condamnabil. De o lună de zile surul este într'o formă impecabilă, care a atins apogeul Mirecuri. A concurat, dela Crăciun, în absolut toate zilele de curse, nereuşind să câştige decât o singură alergare. Spic a manifestat o formă cu care un cal se întâlneşte foarte rar. Nu este exclus însă ca alergarea lui de Miercuri, *când l-a pus în dificultate pe Ben Hur, primind dela acesta doar 20 metri,* să lase urme. O vorba românească spune : unde nu este cap (la conducător) vai de picioare la cal.

PREMIUL ALMANSOR. — Eol ia o plecare fericită şi trece în frunte după primele sute de metri. Lugoj încearcă să se ţină de el, dar fără succes. In linia dreaptă Voinţa, care a mers şi ea frumos, reuşeşte să se plaseze a doua. Eol a lăsat o impresie bună, câştigând mai uşor de cât a părut. Lugoj s'a părut în regres.

De data aceasta a fost întrecut de doi cai, iar nu doar de unul, ca până acum.

Rezultatele technice

37. Premiul ARMENIŞ — Condiţie (1/2)
(10,22) 10.000, 3.000, 1.200 lei

8	TATARAN	1	1720	2.40[6]	1.38[6]	Gram	22	25
34	Jack	2	1740	51[6]	38[6]	Fischer	15	13
31	Cavaler	3	1720	52	60	N. Ionescu	168	252
844	Pr. Axtell		1680	3.04[5]	48[5]	Catană	280	252
879	Primăvara		1720	—	—	Gaidaev	480	229

Cotele: Tribună, 22; 10, 10. Peluză, 25; 10, 10 lei.

38. Premiul AGIGEA — Condiţie
(10,49) 10.000, 3.000, 1.200, 800 lei

36	BREBENEA	1	2220	3.26[1]	1.33	Gaidaev	17	17
29	Livada	2	2120	27[6]	37[6]	Toderaş	116	143
21	Cupidon	3	2160	27[6]	36[3]	Russu	19	20
36	Bruma II	4	2200	31[6]	36[2]	Lucan	122	71
33	Coconaş		2160	26[6]	35[6]	Dobrescu	19	20[1]

1) Dist. IV pt. galop sosire.

Cotele: Tribună, 17; 13, 20. Peluză, 17; 13, 25. Event: Trib. 46. Peluză, 43 lei.

39. Premiul APAHIDA — Record
(11,16) 9.000, 2.300, 1.000, 700 lei

8	ULIS	1	1700	2.39	1.33[5]	Pavlic	19	19
33	Sorvaneţ	2	1740	41[7]	32[9]	Borisiac	48	42
8	Aluniş	3	1740	41[8]	33	Fischer	33	32
27	Rota	4	1780	43[1]	31[6]	Raymer	84	114
31	Sonia Worthw		1740	43[4]	33[9]	Catană	198	573
20	Hercegnö		1780	44[3]	32[2]	Gaidaev	199	134
33	Peter Worthy		1740	58[7]	42[7]	Tassopol	537	382

Cotele: Tribună, 19; 16, 19. Peluză, 19; 14, 17 lei.

40. Premiul ALMAŞ — Handicap
(11,40) 9.000, 2.300, 1.000 lei

25	FUROR	1	2100	3.32[2]	1.41	Dumitrescu	—	—
28	Călin	2	2200	32[3]	36[5]	Dobrescu	16	19
25	Puica	3	2160	39[4]	41[6]	Pavlic	22	21
25	Elişor		2120	—	—	Gaidaev	55	36

Cotele: Tribună, 16. Peluză, 19 lei.

41. Premiul PRINCIPATELE UNITE — Handicap
(12,06) 12.000, 3.700, 1.500, 800 lei

5	THEODORA	1	1740	2.46	1.35[4]	Bordei	39	41
871	Citr. Gordon	2	1780	46[4]	33[5]	Cercasov	23	19
27	Prokator	3	1760	46[5]	34[6]	Fischer	91	89
26	Ducesa	4	1740	50[4]	37[9]	Tassopol	31	36
27	Gondolat II		1820	—	—	Gaidaev	69	82

Cotele: Tribună, 39; 18, 15. Peluză, 41; 17, 15. Event: Trib. 93. Peluză, 83 lei.

42. Premiul ADBEL TODDINGTON — Condiţie (1/20)
(12,31) 10.000, 3.000, 1.200, 800 lei

922	BEN HUR	1	2140	3.17	1.32[1]	Tassopol	20	20
36	Pandur	2	2160	17[5]	31[6]	Dobrescu	37	33
36	Spic	3	2120	18[9]	33[7]	Ghinea	252	169
36	Nation	4	2160	19[6]	32[4]	Gaidaev	86	137
936	Talaz		2140	19[9]	33[4]	Dumitrescu	119	122
36	Katy Caid		2120	22[8]	35[7]	Catană	38	37

Cotele: Tribună, 20; 13, 14. Peluză, 20; 15, 15 lei. Event: Tribună, 88. Peluză, 95 lei.

43. Premiul ALMANSOR — Handicap
(12,59) 9.000, 2.300, 1.000, 700 lei

30	EOL	1	1720	2.42	1.34[2]	Dobrescu	38	46
31	Voinţa	2	1760	42[9]	32[5]	Gaidaev	52	51
31	Lugoj	3	1720	44[8]	35[8]	Tassopol	32	28
29	Peter Gordon	4	1720	44[9]	35[9]	Crotenco	100	125
29	Elena		1740	46[7]	35[8]	Brânzea	—	—
29	Sonora		1720	46[8]	37	Moldovan	155	152
8	Geisha		1760	51[1]	37[2]	Podoleacov	122	168
34	Zgomot		1700	53[4]	42	Gram	249	191
25	Don		1720	54[2]	41[3]	Pavlic	51	42
36	Sultana		1720	3.01[9]	45[8]	I. Bordei	155	152

Cotele: Tribună, 38; 12, 12, 11. Peluză, 46; 16, 15, 12. Event: Tribună, 100. Peluză 87 lei.

Adunarea generală a asociaţiei crescătorilor şi proprietarilor de cai de pur sânge

Au asistat şi d-nii B. Catargi, g-ral Dobrescu, dr. Stratulat şi ing. I. Matak

Au fost cooptaţi patru membri noi

Miercuri 24 Ianuarie 1940, adunarea generală ordinară a Asociaţiei proprietarilor şi crescătorilor de cai de pur sânge englez s'a întrunit în localul Grand Hotel pentru a hotărî următoarea ordine de zi :

1. Darea de seamă.
2. Descărcarea gestiunei comitetului.
3. Alegerea noului comitet.
4. Admiterea de noi membri.
5. Diverse propuneri.

S'a dat descărcarea comitetului pentru gestiunea sa pe anul 1939.

S'a procedot apoi la alegerea noului comitet compus din d-nii: general dr. vet. Hortopan, general Filip Iacob, G. U. Negropontes, Emil Ottulescu, Alberto Hananel, J. Pincas, J. Karmitz, S. Schwortz, maior Moisescu, P. Logadi, colonel Polizu-Micşuneşti, Leon Grigorescu, preot J. V. Petrescu şi secretar general Marius Antonescu.

Cenzori : M. Costtandache şi căpitan Maxim.

Cenzori supleanţi : Căpitan Polifronescu şi căpitan Galiano.

S'au admis noui membri prin unanimitatea celor prezenţi, d-nii : căpitan Anghel, căpitan Georgescu-Saidac, căpitan Mihăilescu şi d-na O Polifronescu.

D. preşedinte general Hortopan spune că primul gând trebue înălţat către Majestatea Sa, adunarea în picioare ovaţionează pe Suveran. S'a hotărît trimiterea unei telegrame omagiale Majestăţei Sale, apoi d. general Hortopan aduce omagii memoriilor celor dispăruţi dintre susţinătorii hipismului român şi cari au fost : generalul Gh. Moruzi, Jean de Kintzig şi N. Oncescu. Adunarea păstrează câteva momente de reculegere.

D. preşedinte mulţumeşte apoi oficialilor prezenţi la această adunare şi cari sunt : d. Barbu Catargiu, preşedintele comitetului alergărilor, d. general Dobrescu, directorul Remontei din ministerul apărării naţionale, d. dr. inspector general Stratul subdirectorul serviciului zootechnic din ministerul agriculturii şi d-lui inginer I. Matak, vice-preşedintele societăţei hipice române de trap.

D-sa mai citeşte şi noile propuneri pe care va face comitetul Jockey Clubului, după care d. Barbu Catargi cere cuvântul. D-sa mulţumeşte pentru frumoasele cuvinte adresate d-sale şi comitetului alergărilor, spunând că toate gândurile atât ale d-sale cât şi ale comitetului sunt pentru creearea a cât mai multor avantaje pe cât va fi posibil atât crescătorilor cât şi alergărilor. D-sa mai spune că se simte mulţumit între proprietari şi să fie acest început de bun augur pentru propăşirea calului de pur sânge. Având şi concursul proprietarilor strâns uniţi în această asociaţie. Jockey Clubul va putea interveni cu succes acolo unde va fi nevoe, obţinând astfel cele cerute.

D. general Dobrescu mulţumeşte comitetului asociaţiei că l-a invitat şi pe d-sa precum şi pentru primire şi promite tot sprijinul d-sale pentru desvoltarea creşterii calului de pur sânge precum şi pentru propăşirea alergărilor.

D. Ing. J. Matak, mulţumeşte pentru invitaţie, d-sa spunând că : unirea tuturor societăţilor cu concursul tuturor proprietarilor va putea ajuta la progresul alergărilor. D-sa mai propune o cât mai mare propagandă prin înfiinţarea unui birou al propagandei. Apoi mai propune a se interveni pentru organizarea mijloacelor de transport pentru publicul ce vine şi pleacă dela alergări, terminând cu propunerea unei colaborări cât mai strânse între societăţi şi proprietari.

D. avocat Popescu-Letea propune ca să fie ajutat de către stat atât crescătorilor de pur sânge cari sunt naţionale prin aportul care-l aduc creşterii calului, cât şi alergătorilor cari prin ele menţin existenţa acestui element, iar societatea Jockey Club prin alcătuirea programelor omogene să facă să fie cât mai mulţi partanţi în alergări şi deci prin acest fel va fi şi cât mai mare joc la pariu, dând astfel un excedent de beneficiu prin care se vor putea mări premiile.

D. maior Moisescu propune a se face o intervenţie la ministerul agriculturei pentru alocarea în buget a unei sume de 4-5 milioane cu care să se subvenţioneze alergările.

D. M. Costandache ia cuvântul propunând să se mărească scara greutăţilor în premiile de condiţii, din cauza lipsei de jockey de greutate mică.

Se discută apoi o serie de propuneri, cari vor forma obiectul unei întâmpinări la Jockey Club. Din cauza abundenţei de materie, amânăm pentru mâine publicarea doleanţelor asociaţiei.

DIVERSE

D. EMIL RIEBER, comisar al alergărilor la Băneasa Trap, a avut durerea să-şi piardă tatăl, un pasionat crescător de cai.

Din partea noastră, cele mai sincere condoleanţe.

● VORAUS va fi utilizat ca reproducător la grajdul staţiunii de montă Florească.

● THEODORA a fost cumpărată de d. Mielu Ionescu, dela grajdul Buciumeni.

● **D. G. CIOLAC, membru în comitetul Societăţii Hipice Române de Trap, restabilit, a părăsit casa. Cu deosebită satisfacţie l-am remarcat Miercuri la hipodrom.**

● ŞOIMU nu mai este în antrenament la G. Crainic.

● CIMBRIC, proprietatea d-lui I. Mice, a intrat în antrenament la D. Botea.

● NACELLE D'OR va fi prezentată lui Prince d'Orange II.

● ASOCIAŢIA Crescătorilor şi proprietarilor de cai de pur sânge au cerut ministerului de domenii să le fie acordate şi anul acesta, câteva monte gratuite la Birmach şi Son in Lo[illegible]

HIPISM

Concurenţii, distanţele şi condiţiunile handicapului opţional I. MARCENCO

Sunt înscrise toate vedetele trapului românesc

In cursul lunei Martie se va disputa la Băneasa-Trap handicapul opţional „I. Marcenco".

Vor fugi cei mai buni trăpaşi ai noştri, în frunte cu excelenta campioană, americana Joppa Hanover.

Haron, Ghid, Szeged, Belşug şi Winsome Josedale, nu lipsesc nici ei.

Dăm mai jos concurenţii şi distanţele acestei alergări.

Premiul „I. Marcenco", handicap opţional, 31.000 lei (20.000, 6.000, 3.000, 1.400, 600 lei). Distanţă 2100 m. Pentru cai de 4 ani şi mai sus cu record de 1'28 şi mai iute, sau cari au câştigat o sumă de cel puţin 100.000 lei dela 1 Ianuarie 1939. Distanţă Maximă 2200 m. Câştigătorii după publicarea handicapului nu vor fi penalizaţi.

Publicarea distanţelor la 25 Ianuarie. Prima intrare cu 60 lei, la 12 Februarie; a doua cu 100 lei, numai pentru caii angajaţi la prima înscriere, la 4 Martie.

2040 Extra, Santuţa, Zeta, Hercegnö.

2060 Adda Worthy, Rama II, Gaby M., Blondella, Torent, Ducesa, Edith, Talaz, Kitty Clair, Ell, Wnny Worth, Eftin, Kanada, Katy Caid, Nation, Sam Worthy, Viitor, Prokator, Trixie.

2080 Dorka, Jos. Margot, Ben Hur, Valenţio, Pandur, Theodora, Pock, Iubita, Tutun, Champion, Vivat.

2100 Ninon, Little Orphan, W. Josedale, Margaret T., Citr. Gordon, Hannibal II, Havana.

2120 Belşug, Petruş, Szeged, Antrag, Gruia, Kundry, Roland D., Amilkar, Ghid.

2140 Haron, Gondolat II

2200 Joppa Hanover.

INFORMAŢII

MIERCURI LA BANEASA TRAP

● COCONAŞ a fost distanţat în premiul Agigea, pentru galop la sosire.

● PRINCESSE AXTELL nu a primit premiul în prima alergare, pentrucă a terminat la mai mult de 10 secunde de câştigător.

● GONDOLAT II a fost oprit în premiul Principatelor Unite, pentrucă şi-a pierdut o potcoavă.

● AU FOST amendaţi:

D. Dobrescu, cu 500 lei, pentrucă a intrat în benzi în premiul Almansor.

Iosif Russu, băiat de grajd, cu 200 lei, pentrucă nu a păstrat linia în premiul Agigea, unde conducea pe Cupidon.

N. Gaidaev, cu 100 lei, pentrucă un însoţitor din serviciul său a intrat pe hipodrom fără legitimaţie.

● LA EVENT s'au plătit cotele:

TRIBUNA:

Tătăran—Brebenea 46.
Ulis—Theodora 93.
Theodora—Ben Hur 88.
Ben Hur—Eol 100.

PELUZA:

Tătăran—Brebenea 43.
Ulis—Theodora 83.
Theodora—Ben Hur 93.
Ben Hur—Eol 87.

Jocul austriac a fost câştigat Miercuri, la Băneasa Trap

Alergările de Miercuri dela Băneasa-Trap, soldându-se cu victoriile cailor cu primă şansă, jocul austriac a fost câştigat.

Cei şase câştigători necesari au figurat pe cinci buletine şi dacă premiul Principatelor Unite nu-i revenea Theodorei, ci lui Citronat Gordon, mult mai multe, câştigau pariul austriac.

Băneasa Trap; Ziua 7-a, Duminică 28 Ianuarie — PROGRAM DEFINITIV —

Premiul ARNULF
Condiţie (1/2) — 13.000 lei

1700 Fusta II
1740 Turla, Princesse Axtell, Bănuţa, Puşa, Năluca
1740 Cina, Musculiţa, Iarba, Speranţa
1780 Tătăran, Giovinezza II, Călin
1800 Eol, Bandit II
1820 Draga Mea

Premiul ARGENTINA
Handicap — 13.000 lei

2100 Domnia, Draca, Dreapta, Kirasa, Ikar, Victoria
2120 Păduret II, Uria, Lin, Năluca
2140 Luminiţa, Ciuleandra, Zanoza
2160 Print Worthy, Musculiţa, Iarba, Ulm
2180 Lilia, Bănuţa
2220 Cina
2240 Columbus

Premiul AUGIAS
Condiţie (1/5) — 15.000 lei

1740 Ulis, Zgomot, Beţiv, Eggy, Redea, Hollo, Geisha, Zenit
1760 Handicap, Sorvanet, Lugoj
1780 Dolly Worthf, Durdulia, Catinca, Kamaa, Voinţa, Spic
1800 Bruma II, Vuet
1820 Coconaş
1840 Hercegno

Premiul ALFRED
Condiţie — 18.000 lei

2140 Catinca
2160 Champion, Blondella, Spic
2180 Talas, Gondolat II, Amilkar, Pandur, Ducesa, Brebenea, Hannibal II

Premiul AFUMAŢI
Handicap — 13.000 lei

1700 Cina, Crăiasa
1720 Vrăjitor
1740 Zgomot, Domnitor, General Worthy, Cavaler, Tais
1760 Tătăran, Jeles II, Livada, Sonora Harry Boy, Makrele, Peter Gordon, Călin, Jack, Lugoj
1780 Sultan II
1800 Pinkerton

Premiul ANINA
Handicap — 15.000 lei

2100 Dolly Worthy, Geisha, Isabela
2120 Coconaş, Zvon, Sonia Worthy, Zenit, Benito H. P.
2140 Catinca, Ciclop
2160 Bruma II, Viziru, Cupidon
2180 Vuet

Premiul ANIES
Performanţă — 13.000 lei

1700 Cina, Giovinezza II, Columbus
1720 Diadia Lul, Tais, Călin, Paj Axtel
1740 Eol, Peter Gordon, Pan Worthy, Brenn
1760 Ulis, Sultana, Lugoj, Spic Sultan II
1780 Handicap, Sorvanet, Voinţa, Aluniş, Mohor
1820 Brebenea

BOX

Rezultate normale în cea de a doua reuniune a campionatelor regionale

Miercuri seara la orele 8 jum., în sala „Turda", a continuat desfăşurarea campionatelor amatoare ale regiunii „Bucegi". Reuniunea s'a bucurat şi de data aceasta de prezenţa d-lui av. Alex. Cantuniari, preşedintele F. R. Box şi a tuturor oficialităţilor sportive din federaţia competentă.

Prima întâlnire se dispută în cadrul categoriei „muscă" între: *Păun Petre* (A. C. T.) şi *N. Bălan* (Luceafărul). Lupta a început foarte repede. Boxeurii caută să acumuleze cât mai multe puncte. Primul se impune şi, cu o lovitură de dreapta îşi sângerează adversarul. La reluare, repriza a doua a decurs tot în favoarea lui Păun. In repriza 3-a, Păun îşi pistonează adversarul cu stângi şi drepte, ceeace face pe Bălan să termine complect extenuat. A fost declarat învingător la puncte *Păun Petre*.

In cadrul categoriei „cocoş" *„Florea Ţucă* (Tir) s'a întâlnit cu *Wagner Vladimir* (A. C. T.). Adversarii se studiază câtva timp, după care Ţucă începe vijelios şi loveşte adversarul, care nu face altceva decât să se apere. Repriza a doua începe tot în avantajul primul care şi-a lovit adversarul intens Wagner a nevoit, în această repriză, să abandoneze. A fost un match anost, prin faptul că Wagner fiind la matchul său de debut nu a putut face faţă adversarului, mai vechi decât el. Juriul a declarat învingător prin abandonul adversarului pe *Florea Ţucă*.

In limita categoriei „pană" *Iosif Barasch* (Tir) este declarat învingător prin neprezentarea adversarului.

Tot în cadrul categoriei de mai sus se întâlnesc *Radu Roşianu* (M. D.) şi *St. Stănescu* (U). Primul mai combativ, cu upercuturi şi stângi pistonează faţa adversarului. Stănescu trimite, la rându-i o directă în nasul lui Roşianu care sângerează abundent. In cursul reprizei următoare ambii boxeuri au reintrat mai decişi, dar Roşianu se evidenţiază lucrând cu upercuturi şi stângi. In repriza a treia ambii boxeuri au sângerat, dar repriza aceasta a decurs mai viu ca celelalte. Roşianu, cu lovituri precise la faţă a terminat în avantaj. Invingător la puncte: *Radu Roşianu*.

Tot în limita categoriei „pană" urmau să se întâlnească *Jani Dumitru* (M D.) şi *Radu Alexandrescu* (Tir). *Jani Dumitru* a declarat învingător prin neprezentarea adversarului.

In limitele categoriei „muscă" s'au întâlnit *Chiriac Ion* (Turda) cu *Tutoianu Const.* (Turda). Ambii combatanţi au pornit puternic, cu lovituri bine studiate. Tutoianu îşi prinde bine adversarul, căruia îi plasează câteva lovituri la stomac. Chiriac îşi revine însă şi reuşeşte să intre cu câteva lovituri la faţă şi corp.

Ultima repriză a fost destul de activă şi loviturile lui Chiriac au fost mai numeroase în această repriză. Sfârşitul luptei îl găseşte pe Chiriac cu un mare avantaj, după un match frumos. Dar juriul declară învingător la puncte pe *Tutoianu*. Deşi decizia a fost injustă, ambii boxeuri eau făcut cel mai frumos match al serii. Totuşi Chiriac care a boxat clar şi cu lovituri precise rămâne acelaş boxeur de clasă.

La sfârşit ambii boxeuri s'au sărutat frăţeşte, maestrul Popazu a urcat pe ring şi şi-a felicitat elevii, în aplauzele spectatorilor.

In limita categoriei „cocoş" *Nicolae Rădan* (Turda) se întâlneşte cu *Marin Dobrescu* (J. C). Dobrescu porneşte puternic şi reuşeşte o serie de lovituri în faţa adversarului care se eschivează. Dar Rădan contrează şi îşi sângerează adversarul. Repriza următoare este foarte activă şi Dobrescu lucrează mai mult cu stânga care i-a adus un mic avantaj. In repriza a treia Dobrescu reuşeşte câteva lovituri bine plasate care sdruncină pe Rădan. Elevul lui Negoiţă a făcut cel mai frumos match din cariera sa. A fost declarat învingător *N. Rădan*.

In limita categoriei „pană" *Marin Gaspar* (Turda) se întâlneşte cu *Stoica Andrei* (Turda). Primul care începe lupta e Stoica care a trimis o lovitură în faţa adversarului. Dar Gaspar nu se intimidează şi plasează o serie de upercuturi care au făcut pe Stoica să stea pentru puţin la podea. Dar ridicându-se acesta porneşte mai sigur de el. O nouă serie îl trimite de data aceasta definitiv la podea căci ridică mâna în semn de abandon E declarat învingător prin abandon în prima repriză *Marin Gaspar*.

Tot în cadrul aceleiaşi categorii *Tudose Const.* (Turda) întâlneşte pe *Cristache Theodorescu* (Tir). Tudose mai combativ şi cu o rutină mai veche reuşeşte o serie de lovituri cari îşi fac efectul. In repriza a doua Tudose a tras mai precis, crocheurile şi upercuturile devin mai numeroase, sângerând adversarul. Repriza a treia este mai activă şi Theodorescu reuşeşte câteva stângi la corp, dar Tudose contrează trăgând mai tare. Ultimul termină repriza extenuat şi e declarat învingător la puncte *Tudose Const.*

In ultimul match al serii *Niţescu Manole* (A. C. T.) este declarat învingător prin neprezentarea adversarului.

Programul următor se va desfăşura Sâmbătă 27 Ianuarie 1940, la orele 8 jum. seara.

Gică Roşianu

Ochii care nu se văd... Pentru a nu-l întâlni pe Moţi Spakow, Ilie Petrescu s'a „mutat" la „Box-Sport"

Dat a fost ca Moţi Spakow şi Ilie Petrescu să nu se întâlnească până la matchul dela 10 Februarie.

Se ştie că amândoi se antrenau în sala facultăţii de drept, dar la ore diferite, pentruca să nu se întâlnească.

Ca să evite, însă, orice posibilitate de întâlnire, Ilie Petrescu a recurs la... un act eroic.

A schimbat sala pur şi simplu!

Eri s'a prezentat la sală la ora obicinuită şi a început să-şi împacheteze echipamentul, spre nedumerirea lui Jim Călinescu:

— Ce faci, Ilie?

— Plec. Mă mut la „Box-Sport".

Şi seara, maestrul Lancia şi-a luat în primire „noul elev".

Se va supune unui antrenament, care se va deosebi cu mult de primele şedinţe: coardă, box cu umbra, lucru intens la sac, la mânuşi.

Cu acesta speră să se prezinte la match, în maximum de formă.

Campionatele regionale continuă mâine seară

Programul celei de a 3-a reuniuni

Campionatele de box amator ale regiunei Bucegi continuă mâine seară în sala Turda cu următorul program:

CATEGORIA PANA

Florea Gheorghe (M. Doculescu).
Toma Petre (M. Doculescu).
Roşianu Radu (M. Doculescu).
Gaspar Marin (Turda).
Tudose Constantin (Turda).
Barasch Iosif (Tir).
Iani Dumitru (M. Doculescu).
Niţescu Manole (ACT).

CATEGORIA UŞOARA

Florescu Ştefan (M. Doculescu).
Dănescu Const. (Luceafăr Buc.).
Mehedinţeanu A. (Turda).
Obăgilă Puiu (Universul).
Anton Stein (M. Doculescu).
Roman Milică (Turda).
Scărlătescu Ion (ACT).
Zamfirescu Dumitru (M. Doculescu).

CATEGORIA SEMI-MIJLOCIE

Enciu Gheorghe (M. Doculescu).
Weintraub Aurel (Turda).
Sipciu Petre (Turda).
Ungureanu Ion (J. C.).
Ungureanu Ion (J. C.).
Gheorghiu Ilie (Tir).
Constantinescu Al. (Sportul Studenţesc).
Grigore Matei (Tir).
Sângheorghe Ludovic (ACT).

Breack... stop... out...

● Amatorul Ionescu Andrei mulţumeşte pe această cale d-lor Ionel şi Titi Mociorniţă pentru bunăvoinţa pe care au avut-o dându-i posibilitatea de a pleca dela lucru, la orele 6 seara, pentru a urma antrenamentul în vederea campionatelor în sala „Mielu Doculescu".

Federația Română de lupte și haltere se pregătește intens în vederea Balcaniadei

A fost alcătuit lotul selecționabililor. Un nou concurent: Jugoslavia

Activitatea federației române de lupte se anunță sub cele mai bune auspicii. După confirmarea participării la Balcaniada pe care Turcia o pregătește cu atâta minuțiozitate pentru începutul lunei Martie la Istanbul, conducătorii acestei federații se gândesc cu grijă la alcătuirea reprezentativei naționale. Cum la alcătuirea acestui lot trebue să prezideze criterii de selecționare cât mai obiective, federația nu se mulțumește să-și delege ultimii campioni, cum e uzul în materie. Este doar lesne posibil ca unul sau altul dintre aceștia să numai dețină momentan cea mai bună formă. A procedat în consecință la selectarea unui prin lot de probabili, de a căror formă se va interesa de aproape în cursul zilelor următoare. Procedează cu această grijă deși mai este mai mult de o lună până la Balcaniadă, pentru a nu fi surprinsă de eclipse de formă și pentru a se asigura o cât mai mare șansă echipei.

CAMPIONATELE DE LA REȘIȚA ORGANIZATE DE GRUPAREA U. D. R.

Consecventă cu această premiză, federația, care înțelege să se confunde cu activitatea cluburilor și viceversa, a aprobat cererea excelentei grupări polisportive din Reșița de a i se încredința organizarea campionatului național pe 1939/1940, care trebuia să aibă loc în această primăvară. Nu interesează doar cine îl organizează, ci proba în sine. Amor propriu și revendicări personale de efecte de organizare nu trebue să între în bagajul gospodăresc al unui for. Mai mult, comitetul prezidat de d. dr. Camil Manuilă s'a bucurat că avem cluburi cari revendică și merită să li se facă cinstea unei asemenea organizări. S'a pus de acord însă cu U. D. R. ca probele să aibă loc la 17 și 18 Februarie, astfel ca în baza lor să se poată deasemeni face o apreciere mai bună asupra formei de moment a selecționabililor. Imediat după campionate, lotul ales va fi adus la București și supus unui antrenament sever de condiție și unei supravegheri atente.

La campionate, înscrierile se primesc numai până la 10 Februarie, ceeace federația ne roagă să semnalăm din timp și în mod deosebit, pentru a se putea face și pentru acest concurs o selecționare oare care. Nu va fi admisă orice participare, pentru a se putea verifica cât mai strâns forma.

ȘI JUGOSLAVIA VINE LA ISTAMBUL

Luptele greco-romane sunt în Turcia sport național. Asistă câte 20 de mii de persoane la marile probe. Sesizând valoarea propagandistică a reuniunii, vecinii și prietenii noștri din Jugoslavia s'au grăbit să-și trimeată adeziunea pe care organizatorii puneau mare preț. Cu această înscriere, tineretul sportiv din Balcani înregistrează o sporire a interesului Balcaniadei.

O EXCURSIE COLECTIVA

Dată fiind distanța relativ scurtă până la Istanbul și interesul pe care Balcandiada l-a stârnit și la noi este probabil organizarea unei excursii colective, pentru circa 17 zile, proect care se află în studiul federației.

G. U. F. Milano nu mai vine la București

După cum lăsa să se întrevadă de multă vreme, mult așteptatul turneu al lui G. U. F. Milano nu mai are loc.

In acest sens F.R.B.V. a trimis aseară următorul

COMUNICAT:

Federația română de basket și volley-ball aduce la cunoștință că turneul echipelor G. U. F.-Milano a fost anulat.

Toate eforturile încercate pentru realizarea acestor dispute internaționale s'au irosit din cauza evenimentelor din ultimul timp.

In speranța unor viitoare realizări internaționale, Federația Română de Basket și Volley-Ball asigură pe toți sportivii că va căuta — în limitele posibilităților — să asigure un cât mai apropiat program internațional.

Echipa națională a Greciei va susține 4 matchuri în Egipt

în Februarie și Martie

ATHENA. — Federația elenă de football a primit o interesantă ofertă din Egipt.

Forul egiptean a invitat echipa națională a Greciei pentru patru matchuri, care să se dispute la Cairo (două jocuri), Alexandria și Port-Said.

Federația greacă a propus datele de 25 și 27 Februarie, 1 și 3 Martie.

In afară de acest turneu, forul grec tratează pentru un match cu Ungaria, care să se dispute de Paști la Athena.

Cleto Locatelli va boxa la Belgrad cu Luka Popovici, învingătorul lui Fulea

Tratativele au început

Belgrad (Corespondență). — *Boxul jugoslav, redus la câteva manifestațiuni cu caracter național, tinde să ia o desvoltare frumoasă și aceasta grație inițiativei unui organizator belgrădean, care a organizat și va organiza o serie de reuniuni internaționale. In acest mod, elementele de valoare ale boxului jugoslav vor fi puse în situația de a-și verifica posibilitățile și de a progresa, grație contactului cu pugiliști de clasă europeană și mondială.*

Ultimele reuniuni, cele în cadrul cărora au boxat bulgarul Nicoloff și românul Fulea, au dovedit că acest gen de spectacol este apreciat de publicul sportiv și că organizatorii nu riscă regizând gale internaționale.

Astfel se explică de ce se proectează noui reuniuni, cu vedete de mare calibru.

Intr'una din viitoarele gale urmează să boxeze italianul Locatelli, cu al cărui manager au și început tratativele.

Locatelli va avea de adversar tânăra speranță Luka Popovici, învingătorul lui Mihail Fulea.

Ing. Frimu și maior Tăutu campioni naționali la bobul de 2 persoane

Sinaia, 25. — Săptămâna de sporturi de iarnă dela Sinaia a continuat ieri, probele s'au desfășurat în prezența unui public numeros obținând un frumos succes.

ING. FRIM CAMPION NAȚIONAL LA BOB DOUA PERSOANE

Ing. Frim și maior Tăutu par a fi un cuplu ideal, reușind să domine net la bobul de două persoane probă contând pentru campionatul național.

LT.-COL. MIHAIL ȘI-A INSUȘIT CUPA MINISTERULUI AERULUI ȘI MARINEI

Continuând seria victoriilor lt.-col. Mihail și-a însușit Cupa ministerului aerului și marinei la bobul de patru persoane.

REZULTATELE TECHNICE: CUPA M. A. M.

1. Lt.-col. Mihail (Dan Mihail, lt. Mateescu, I. Alimănișteanu) 1 m. 52.7/10.
2. Cpt. Pavlosky (cpt. Popescu, lt. Stătescu, lt. Roșescu) 1 m. 5:.2.
3. N. Voicilă (A. Boltoc, C. Vulpe, L. Vișan) 1 m. 56.4.

CAMPIONATELE NAȚIONALE BOB 2 PERSOANE

— Două coborîri —

1. Ing. Frim—maior Tăutu (bob înzestrarea armatei) 4 m. 07.20.
2. Lt. Budișteanu—T. Rădulescu (bob Brigada I Fortificații) 4 m. 10.9.
3. Cpt. Pavlovski—lt. Stătescu (bob A.S.A.M.) 4 m. 21.6/10.

Săniuțe dublu-mixt

1. Viforeli—Olga Aerentiu.
2. Niculescu—Aurica Enache.
3. P. Voicilă—d-ra Pasăre.

„Ce este cu matchul de hockey România - Ungaria?

...sub acest titlu „Nemzeti Sport" scrie următoarele:

„Ziarele românești scriu de săptămâni despre matchul de hockey Ungaria—România, care va avea loc la 27 Ianuarie la București. Federația de patinaj a primit și eri o scrisoare dela Cluj, în care clujenii cer, ca echipa să joace și acolo.

Matchul totuși n'a fost perfectat. Cauza? Federația română a făcut toate pregătirile necesare în vederea unei organizări perfecte, numai că... a uitat să invite echipa Ungariei, astfel că între timp echipa a angajat alte matchuri.

(N. R: *La Garmisch și în Elveția).*

Campionatele naționale de patinaj-figuri și viteză se vor disputa la 3 și 4 Februarie la Cluj

Campionatele naționale de patinaj figuri vor fi organizate la data de 3 și 4 Februarie a. c. la Cluj, pe patinoarul orașului, conform condițiunilor comunicate.

Campionatele naționale de patinaj viteză **vor fi organizate la 4 Februarie la Cluj pe patinoarul orașului în următoarele condițiuni:**

1. Distanțele: 500, 1500 și 5000 m.

2. Lungimea patinoarului: dublu 333.33 m. cu viraj de 20—23 m. și 23—26 m. radins.

Linie de schimb 50 m.

Inscrierile se vor trimite pe adresa Federației **până la 31 Ianuarie, orele 20.**

Primii trei clasați în campionatele naționale de patinaj, cari nu au reședința în Cluj, vor primi din partea comitetului organizator întreținerea (casă și masă) cu începere de Vineri, 2 Februarie seara.

Toți concurenții participanți, precum și conducătorii lor vor beneficia de reducerile obținute de comitetul organizator.

Premii: **Invingătorii campionatelor vor primi un premiu de onoare, iar cei clasați vor primi medalii.**

H. C. Iliria din Ljubljana a câștigat din nou campionatul de hockey al Jugoslaviei

Campionatul de hockey al Iugoslaviei a fost câștigat și anul acesta de formația H. C. Iliria din Ljubljana.

In turneul final s'au obținut următoarele rezultate:

Z. K. D.-HASK 4-2.
H. C. Ilirija-Marathon 4-1.
Marathon-HASK 5-4.
H. C. Ilirija-Z.K.D. 5-0.

Clasamentul final este următorul:

1. H. C. Ilirija
2. Marathon
3. Z. K. B.
4. HASK.

Un turneu triunghiular de rugby ITALIA-ROMANIA-SPANIA?

Actuala situație internațională impune o reducere a activității sportive cu caracter internațional.

Acelaș lucru se observă și la rugby. Țările neutre au rămas izolate și — dată fiind această situație — n'ar fi exclus ca până la primăvară să se ajungă la un turneu triunghiular cu participarea Italiei, Spaniei și României.

Cu acest turneu s'ar da posibilități de existență internațională unui sport care — datorită stării de răz' — este amenințat cu dispariția pentru multă vreme.

Editura Societății Anonime „Universul", București, Str. Brezoianu No. 23—25 — România

„ASOCIAȚIUNEA" SIBIIU

Taxa poștală plătită în numerar conform aprobării dir. generale p. t. t. nr. 24.464/939

2 LEI

UNIVERSUL

8 PAGINI

24 - 1940

Redacția și Administrația: Palatul „UNIVERSUL" str. Brezoianu 23—25. Telefon: Centrala 3.30.10; Redacția 4.21.81. Redactor responsabil EUGEN DUMITRESCU

Proprietar: „Universul", S. A. Adm.-delegat: STELIAN POPESCU Inscris sub No. 167, Trib. Ilfov

Nr. 24. — Anul III BUCUREȘTI.—Duminică 28 Ianuarie 1940

ABONAMENTE: Pentru grupări sportive 1000 lei anual

1 an LEI 500
6 luni LEI 270
3 luni LEI 150

In viitor, echipele naționale nu vor obține aprobarea necesară deplasării în străinătate dacă în compunerea lor nu vor avea 75% elemente de origină etnică

Cu ani în urmă, Straja Țării a venit cu un proect de regulament privitor la compunerile echipelor naționale prin care urma să se statueze în mod definitiv prioritatea elementului pur românesc în Reprezentativele României. Proectul aducea în acest scop o proporție care urma să fie adoptată de toate federațiile de sport din România.

Proectul însă, nu s'a realizat decât în parte, în sensul că echipele naționale trebuiau alcătuite în așa fel încât elementul etnic să aibe majoritatea. Adică în proporție de 6:5 (6 români, 5 cetățeni români).

Situația a rămas astfel — cu proporția de 6:5, uneori chiar invers — până acum câteva zile, când forul nostru suprem, de comun acord cu U.F.S.R., a convenit să modifice dispoziția de până acum.

Intr'adevăr, zilele trecute a avut loc o ședință comună la care au luat parte reprezentanții Străjii Țării și ai Uniunei Federațiilor de Sport din România.

Și s'a protocolat la sfârșitul acestei ședințe următoarele: PE VIITOR TOATE ECHIPELE NAȚIONALE VOR TREBUI SA AIBE IN COMPUNEREA LOR 75% ELEMENTE DE ORIGINA ETNICA ROMANA.

In caz contrar, nu vor obține aprobarea necesară pentru a pleca în străinătate.

Cum se vede, s'a ajuns la realizarea vechiului proect al Străjii Țării. Dar și acum aproape numai parțial, pentru că dispoziția luată — așa reiese cel puțin — privește echipele naționale numai în cazul când se vor deplasa.

Și așa însă, ea este binevenită, mai ales acum după rezultatele realizate de echipele românești în ultimile lor turnee, și mai ales că în acest fel se va pune capăt unei stări de lucruri care stăpânește unele ramuri sportive unde elementul etnic este ca și inexistent.

Nu Tutoianu, ci Chiriac a învins!

O rectificare de rezultat

Revizuindu-se de către Comisia amatoare F. R. Box buletinele de punctaj din zilele de 23 și 24 Ianuarie 1940, ale Campionatelor regionale Bucegi, s'a constatat o eroare materială cu privire la totalizarea punctajului în matchul Chiriac Ion-Tutoianu Constantin.

S'a stabilit deci că în mod eronat s'a acordat victoria amatorului Tutoianu C., în locul amatorului Chiriac I., care a totalizat de fapt numărul cel mai mare de puncte.

In consecință se anulează prima decizie, declarându-se învingător amatorul Chiriac Ion.

De Paști, un match București-Berlin-Praga Viena

revanșa celei dela 7 Februarie va înlocui Balcaniada ciclistă?

Balcaniada ciclistă se pare că nici anul acesta nu se va putea disputa la București, în ciuda eforturilor pe care le face federația noastră de specialitate.

Din sursă bine informată aflăm că organizaera Balcaniadei cicliste, proectată pentru zilele de Paști, este grav periclitată. Federațiile balcanice n'au dat încă un răspuns formal pozitiv la invitația F. R. C.-ului.

Mai mult, e probabil ca ele să răspundă negativ.

In acest caz, ne-a declarat oficialul dela care deținem aceste informații, F. R. C. vrea totuși să beneficieze de datele care i-au fost acordate în exclusivitate, și să organizeze un match revanșă al întâlnirii germano-române dela Berlin.

O întâlnire Berlin - Viena - Praga-București ar înlocui cu succes Balcaniada.

Totul depinde însă de răspunsul Federației germane.

SCHMELING RENUNȚA LA BOX?

Germanul Max Schmelling, care a cucerit titlurile de campion al Reichului și al Europei la „grea", dispunând de Heuser la Weimar, va renunța la box?

Se poate presupune, căci n'are deloc intenția să-și apere titlurile în fața învingătorului matchului Neusel-Koelblin.

Acest match va avea loc la sfârșitul iernii, Koelblin fiind în curs de antrenament.

O săritură la Garmisch, acolo unde vor concura skiorii români

IN PAG. 8-a

Un reportaj despre vedetele finlandeze pe front

Comitetul Federal F. R. F. A. se întrunește mâine dimineață

D. Iuga va face un larg expozeu asupra situației federației

După cum se știe, mâine dimineață se întrunește la sediul federației române de football comitetul Federal, într'o ședință care se anunță de mare importanță.

In aceostă ședință, în afară de eventuala punere în discuție a formulei campionatului național, și în afară de ordinea de zi pe care am publicat-o, d. Liviu Iuga, directorul technic, va foce un amplu expozeu asupra situației federației, atât din punct de vedere administrativ, cât și din punct de vedere internațional, în prezent și în viitor.

D-sa va arăta că situația financiară este nesperat de bună și că raporturile cu străinătatea sunt ameliorate față de trecut.

Football Football Football Football Football Football Football Footbal

Campionatul districtual
va începe parţial la 25 Februarie

Campionatul districtual îşi va relua activitatea Duminică 25 Februarie c.

La această dată însă, va începe numai Categoria I-a, Seria B şi juniorii seriilor A şi B.

S'a făcut această modificare de oarece seriile celelalte au mai puţine echipe şi comisiunea voind ca sfârşitul campionatului la categoria I-a şi juniori să se sfârşească la aceiaş dată, a luat această decizie.

Seria A dela Categoria I-a, seria B dela juniori, Categoria II-a şi III-a vor începe la 10 Martie.

Dăm mai jos programul Categorici I-a seriile A şi B:

PROGRAMUL CATEGORIEI I-a Seria A

10 MARTIE 1940
Universul-Vergu.
Olimpia-Viforul Dacia.
Avântul Sportiv-Gloria.
Colţea-Leonida.
Arsenal-Monitorul Oficial.

17 MARTIE 1940
Monitorul Oficial-Universul.
Arsenal-Colţea.
Leonida-Avântul Sportiv.
Gloria-Olimpia.
Viforul Dacia-Vergu.

24 MARTIE 1940
Viforul Dacia-Universul.
Vergu-Gloria.
Olimpia-Leonida.
Avântul Sportiv-Arsenal.
Colţea-Monitorul Oficial.

31 MARTIE 1940
Universul-Colţea.
Monitorul Oficial-Avântul Sportiv
Arsenal-Olimpia.
Leonida-Vergu.
Gloria-Viforul Dacia.

7 APRILIE 1940
Universul-Gloria.
Viforul Dacia-Leonida.
Vergu-Arsenal.
Olimpia-Monitorul Oficial.
Avântul Sportiv-Colţea.

14 APRILIE 1940
Avântul Sportiv-Universul.
Colţea-Olimpia.
Monitorul Oficial-Vergu.
Arsenal-Viforul Dacia.
Leonida-Gloria.

21 APRILIE 1940
Leonida-Universul.
Gloria-Arsenal.
Monitorul Oficial-Viforul Dacia.
Vergu-Colţea.
Olimpia-Avântul Sportiv.

1 MAI 1940
Universul-Olimpia.
Avântul Sportiv-Vergu.
Colţea-Viforul Dacia.
Gloria-Monitorul Oficial
Arsenal-Leonida.

5 MAI 1940
Universul-Arsenal.
Monitorul Oficial-Leonida.
Gloria-Colţea.
Viforul Dacia-Avântul Sportiv.
Vergu-Olimpia.

PROGRAMUL CATEGORIEI I-a Seria B

25 FEBRUARIE 1940
A.G.E.R.-Adesgo.
Metropola-Socec.
Metalosport-A.S.C.A.M.
A.C.S.A.-Metaloglobus.
Militari-S.E.T.

3 MARTIE 1940
S.E.T.-A.C.S.A.
Metaloglobus-Metalosport.
A.S.C.A.M.-Metropola.
Socec-A.G.E.R.
Odesgo-Luceafărul.
Liber Militari.

10 MARTIE 1940
Luceafărul-Socec.
A.G.E.R.-A.S.C.A.M.
Metropola-Metaloglobus.
Metalosport-E.S.T.
A.C.S.A.-Militari.
Liber Adesgo.

17 MARTIE 1940
Militari-Metalosport.
S.E.T.-Metropola.
Metaloglobus-A.G.E.R.
A.S.C.A.N.-Luceafărul.
Socec-Adesgo.
Liber A.C.S.A.

24 MARTIE 1940
Adesgo-A.S.C.A.M.
Luceafărul-Metaloglobus.
A.G.E.R.-S.E.T.
Metropola-Militari.
Metalosport-A.C.S.A.
Liber Socec.

31 MARTIE 1940
A.C.S.A.-Metropola.
Militari-A.G.E.R.
S.E.T.-Luceafărul.
Metaloglobus-Adesgo.
A.S.C.A.M.-Socec.
Liber Metalosport.

7 APRILIE 1940
Socec-Metaloglobus.
Adesgo-S.E.T
Luceafărul-Militari.
A.G.E.R.-A.C.S.A.
Metropola-Metalosport.
Liber A.S.C.A.M.

14 APRILIE 1940
Metalosport-A.G.E.R.
A.C.S.A.-Luceafărul.
Militari-Adesgo.
S.E.T.-Socec.
Metaloglobus-A.S.C.A.M
Liber Metropola.

21 APRILIE 1940
A.S.C.A.M.-S.E.T.
Socec-Militari.
Adesgo-A.C.S.A.
Luceafărul-Metalosport
A.G.E.R.-Metropola.
Liber Metaloglobus.

1 MAI 1940
Metropola-Luceafărul.
Metalosport-Adesgo.
A.C.S.A.-Socec.
Militari-A.S.C.M.
S.E.T.-Metaloglobus.
Liber A.G.E.R.

5 MAI 1940
Metaloglobus-Militari.
A.S.C.A.M.-A.C.S.A.
Socec-Metalosport.
Adesgo-Metropola.
Luceafărul-A.G.E.R.
Liber S.E.T.

Din lumea cluburilor mici

● *CARMEN a început antrenamentul în vederea începerii campionatului şi matchului cu Venus pentru Cupa României, match care va avea loc la 27 Februarie.*

● *REJUCAREA matchului dintre Fichet şi Standard va avea loc probabil la 3 Martie c.*

● *BALUL anual al grupării A.S.C.A.M. va avea loc la 24 Februarie a. c.*

● *DIN eroare la articolul A. S. C. A. M. gruparea cu echipa mereu tânără şi pepinieră bogată s'a scris numele preşedintelui, Nicu Croitoru în loc de d. Nicu Crăiţaru.*

Facem cuvenita rectificare.

Gimnastică şi marş
timp de 40 minute la Mogoşoaia
...iată antrenamentul făcut de Juventus

Al doilea antrenament al Juventusului s'a desfăşurat ieri după amiază pe terenul dela Mogoşoaia şi a durat 40 de minute.

S'a făcut condiţie fizică, exerciţii de educaţie fizică şi marş. Apoi bae şi masaj.

Au participat: Endreffy, Variassy, Dragomirescu, Gorgorin, Oană, Şincu, Dunăreanu, Petrescu şi Palmer.

Restul au lipsit motivat.

Sadowsky e cu Venus, Micu e concentrat, Naciu e militar, Brandabura e bolnav, iar Prassler n'a venit încă în Capitală.

Singurul „nemotivat" e Sony, care a şi fost amendat de altfel.

„In curând vor începe lucrările de amenajare a parcului sportiv din Ploeşti,"
a anunţat d. primar dr. M. Botez preşedintele clubului F. C. Ploeşti
Un vast program de activitate: studii de sport, promovarea elementului local, nici'o achiziţie, locuinţe pentru jucători, supraveghere strictă şi disciplină de fier

Ploeşti, 26. — După cum am anunţat eri, F. C. Ploeşti şi-a inaugurat noul sezon Joi, cu care prilej a avut loc o şedinţă sportivă.

Preşedintele grupării, d. dr. Mircea Botez, primarul municipiului, a rostit o cuvântare, anunţând o serie de măsuri menite să ducă gruparea acolo unde un oraş ca Ploeştii merită: Divizia A.

„Trebue neapărat să revenim în Divizia A — a spus d-sa — fiindcă numai astfel vom putea realiza gruparea de mari posibilităţi cu care România să se poată mândri.

INCEP LUCRARILE PENTRU PARCUL SPORTIV

„In curând vor începe lucrările de amenajarea parcului sportiv, care va costa 50 milioane, terenul pe care se va realiza şi care a fost expropiat, costând el singur 30 milioane lei.

„Acest parc sportiv, prevăzut cu tot ce progresul erei noastre a putut descoperi, va fi o adevărată operă în materie de sport, aşa cum cred că nu există încă.

CURSURI DE SPORT

„Concomitent cu studiile de sport, ce vor fi predate de adevăraţi profesori şi maeştri, tinerele elemente, cari vor fi recrutate după o sumară selecţie şi crescute aci, vor primi şi studiile şcolii secundare, aşa că, paralel, îşi vor face ambele educaţii.

Fiindcă nu concep ca un atlet, să nu fie şi un om cult, ci din contră, omul cult să fie şi atlet, deoarece exemplul Finlandei, ţara cu cea mai veche cultură şi civilizaţie europeană, ne-a dat şi cel mai înălţător exemplu de virtute şi patriotism în lupta pentru apărarea ţării şi libertăţii lor, dovedindu-ne ce legătură strânsă este între cultură şi sport.

„Posedarea unei astfel de opere nu poate fi decât una din primele grupări ale ţării, deaceia fac apel la toţi ,să-şi facă datoria.

MUNCA

„Nu ne putem culca pe laurii celor câteva puncte, pe cari le avem avans. Trebuie să luptăm cuaceiaşi ardoare dela început până la sfârşit, iar victoria finală, vă va fi răsplătită cu un premiu frumos.

„Pentrucă numai cu elemente tinere se poate improspăta vigoarea echipei, din băeţii pe care-i vedeţi aci prezenţi, cu rândul vor fi promovaţi în prima garnitură, pentrucă odată promovaţi, numai înţeleg să retrogradăm niciodată.

„Nu vom face achiziţii de vedete şi nici de mare antrenor.

VIAŢA SPORTIVA

„Pentrucă sportivii trebuie să ducă o viaţă ordonată, am luat măsuri, ca pentru toţi jucătorii cari nu sunt însuraţi, să li se amenajeze odăi, în interiorul stadionului şi supraveghiaţi de aproape.

„Nu admit nici-o abatere, iar acei ce se vor dovedi recalcitranţi, vor fi aspru pedepsiţi, cu orice consecinţe.

„Cea mai frumoasă disciplină o cer tuturora, dar şi cea mai exemplară atitudine şi comportare, în afara terenului, dar mai ales în timpul matchurilor.

„Acei cari nu înţeleg să respecte aceste îndrumări, vor face mai bine să renunţe la cinstea de a mai purta „cazaca" lui F. C. Ploeşti şi mândria de a se socoti reprezentantul oraşului de veche tradiţie footballistică, a vechiului regat".

SPECTACOLE

Teatre

OPERA ROMANA: Otello.
NAŢIONAL: matineu: Ovidiu; seara: M-me Sans-Gêne.
STUDIO: matineu: Acolo departe... seara: Fericirea mea.
REGINA MARIA: mat. şi seara: Nuca de cocos.
SARINDAR: 3. D-ra Butterfly; 6. Calul năzdrăvan; 9. D-ra Butterfly.
MUNCA ŞI VOE BUNA: matineu: Inimă de mamă; seara: Vreau să muncesc.
COMOEDIA: matineu şi seara Marionete.
SAVOY: Radio Tănase.
ALHAMBRA: Pe frontul Alhambra
LIGA CULTURALA: Prometeu înlănţuit.
ALHAMBRA BABY (Pas. Comoedia): Alhambra iubeşte.

Cinematografe

ARO: Derriere la Façade şi jurnal O.C.R. şi O.N.C.
CARLTON: La capătul pământului şi Jurnal Fox
SCALA: Antanta cordială. Jurnal Paramount şi Jurnal O.C.R.
TRIANON: Vestul sălbatic. Oameni de cauciuc şi jurnal Paramount.
ARPA: Aventurile celor trei Muschetari, operă completă.
SELECT: Moulin Rouge.
PALAS BULEVARD: Cei trei Muşchetari şi Sergentul Bery.
FEMINA: Vin ploile.
REGAL: Brigada Nordului şi Jurnal Paramount.
CAPITOL: Maria Ilona — jurnal şi complectare.
FORUM: Oraşul blestematilor şi Cuib de fericire.
ELISÉE: Stan şi Bran aviatori şi jurnal Paramount.
ROXY: Dragostea mea te chiamă jurnal românesc şi Fox.
OMNIA: Tarzan în exil şi Totul pentru dragoste.
RIALTO: Nu vreau să mor şi Frumoasă-i tinereţea.
AMERICAN: Dreptatea nopţii şi Nebuniile vacanţei.
AIDA: Totul pentru dragoste şi Ordin de chemare.
BIZANTIN: Nevasta Brutarului şi Dubla existenţă a d-rului Cliterhouse.
BARCELONA: Seniorita, Fata din Far Vest şi Trei fetiţe dulci
COTROCENI: Serenada primăverii Se lasă noaptea şi Jurnale Fox şi românesc.
CARMEN: Mascatul, seria I şi II şi Complectare.
DACIA: Tarzan şi Lordul Jeff.
DIANA: Vulturul negru, operă complectă.
DICHIU: Pentru patrie şi Nanette are trei iubiţi.
EDISON: Zorro, seria I-a şi a II-a şi Trupa de reviste Georgescu Iaşi.
FLORIDA: Noaptea destinului şi Farandola.
FRANKLIN: Desmoşteniţii soartei
GLORIA: Femei de noapte şi Crima din linia Maginot.
GRAND: Revista revistelor şi Fantoma din Rio-Grand.
ILEANA: Nu vreau să mor şi Poveste tristă.
IZBANDA: O noapte de pomină şi Andy Hardy cow-boy.
LIZEANU: Valsul nemuritor şi Legiunea africană.
LUCIFER: Jertfa supremă şi Panică în hotel.
LIA: Tarzan în exil şi Stan şi Bran eroi fără voie.
MILANO: Fata bătrână şi Oameni cu aripi.
MARNA: Jesse James (Brigandul), Beţia aurului şi trupa de reviste Titi Mihăilescu.
MIORIŢA: Carnavalul alb şi Trebue să mă iubeşti.
MARCONI: Noaptea destinului, Jurnal românesc şi Paramount şi Trupă de reviste şi comedii.
MODEL: Gangsterii din New-York Aloma.
NISSA: Nu vreau să mor şi Viaţa fără griji.
NERO: Lordul Jeff şi Cazacii.
NONI: Valea Giganţilor şi Domnişoara vedetă.
ODEON: Union Pacific şi Cei trei muschetari.
PACHE: Jertfa supremă, Secretul unei actriţe şi Jurnal „Fox".
PARIS: O noapte de pomină.
PAX: Câinele din Baskerville şi Manej.
REX: Diavolii roşii, operă complectă.
RAHOVA: Paradisul pierdut şi Doamna păcătueşte.
SPLENDID: Cheea de aur şi Cei trei muşchetari.
TOMIS: Paradisul pierdut şi N'am să te uit niciodată.
TRIUMF: Oameni care înfruntă moartea şi Intre glorie şi dragoste
UNIC: Tarzan în exil şi Stan şi Bran eroi fără voie.
UNIREA: Gunga Din şi Ultimatum.
VOLTA BUZEŞTI: Ţiganii, Parada tinereţii şi Artişti.
VOLGA: Se aprind făcliile şi Evadatul din Aleatraz.
VENUS: Ulita durerii, Prizonierul din Sing-Sing şi Jurnal.
VERGU (Bariera Vergului): Valsul nemuritor şi Aventurile lui Arsene Lupin.

Football Football Football Football Football Football Football

In returul divizionar A vom avea sigur patru cuplaje la „Venus"

Cum se prezintă programul bucureștean

Acum, când cunoaștem programul oficial al returului divizionar A, ne putem da seama de modul cum se vor disputa matchurile din Capitală : cuplate sau la concurență.

Mai jos dăm un program pen-tru Capitală, program pe care l-am alcătuit ținând seamă de faptul că Rapid și Unirea Tricolor nu vor să renunțe la avantajul terenului lor și că Venus, Sp. Studențesc și Juventus își vor disputa partidele lor la „Venus".

Singura concluzie pe care o va impune programul de mai jos : nu vor fi cuplaje decât pe arena „Venus".

Iată acest program pentru București :

DUMINICA, 25 FEBR.
Cuplaj la „Venus" :
Venus—A.M.E.F.A. și Juventus—Ripensia.

SAMBATA, 2 MARTIE
„Venus" : **Sp. Studențesc—Juventus.**

DUMINICA, 3 MARTIE
Matchuri la concurență :
„Venus" **Venus—Victoria.**
Giulești : **Rapid—U.D.R.**

SAMBATA, 9 MARTIE
Obor : **Unirea Tr.—Rapid.**

DUMINICA, 10 MARTIE
„Venus": **Juventus—A. M. E. F. A.**

SAMBATA, 23 MARTIE
„Venus" : **Venus—Juventus.**

DUMINICA, 24 MARTIE
Matchuri la concurență :
„Venus" : **Sp. Studențesc—U.D.R.**
Giulești : Rapid—**F. C. Carpați.**

SAMBATA, 6 APRILIE
Obor : **Unirea Tr. — Sp. Stud.**

DUMINICA, 7 APRILIE
„Venus" : **Juventus—C. A. M. T.**

AMBATA, 20 APRILIE
Cuplaj la Venus :
Venus—U. D. R. și Sp. Studențesc—Carpați.
(S'ar putea însă, ca unul din aceste matchuri să se dispute la 23 Aprilie — Sf. Gheorghe).

DUMINICA, 5 MAI
Matchuri la concurență :
Giulești : **Rapid—Sp. Studențesc.**
Obor : **Unirea Tr.—Venus.**

SAMBATA, 11 MAI
„Venus" : **Sp. Stud.—Ripensia.**

DUMINICA, 12 MAI
Cuplaj la Venus :
Venus—F. C. Carpați și Juventus—U.D.R.

DUMINICA, 26 MAI
Matchuri la concurență :
Giulești : **Rapid—Venus..**
Obor : **Unirea Tr.—Juventus.**

DUMINICA, 2 IUNIE
Cuplaj la „Venus" :
Venus—Ripensia și Juventus—F.C. Carpați.

JOI, 6 IUNIE
Matchuri de concurență :
„Venus" : **Sp. Stud.—Venus.**
Giulești : **Rapid—Juventus.**
Obor : **Unirea Tr.—U.D.R.**

Firește, dacă Rapid și oborenii vor consimți la cuplaje pe alt teren decât cel al lor, numărul programelor cuplate ar crește și am avea, astfel, și în Giulești.

Campionatul național trebue să redevină o competiție corectă

Campionatul național trebue să redevină o competiție CORECTA.

Expresia nu este poate muzicală, dar aceasta nu are nici o importanță. E mai util să precizăm în termeni duri prima datorie a comitetului federal.

Trebue să fie recunoscut un lucru de esențială însemnătate.

La baza celor două competiții divizionare, DEMAGOGIA a intrat cu un coeficient impresionant și nefericit. Dar, pentru a restrânge discuția la obiective mai precise, iată: noi credem că această primă datorie a comitetului federal este să anuleze în unanimitate clauza nesportivă, care condamnă la retrogradare gratuită cele două echipe bucureștene.

Prima competiție a țării, „competiția națională a lumii", campionatul trebue să se supună legilor firești. Și legea firească în sport este „promovarea celui mai bun".

Campionatul național este ceea ce, în altă ordine de lucruri, Darwin a numit atât de plastic „struggle for lite". O luptă pentru viață. Pentru afirmare. Aprigă, dură, patetică dar corectă. In ea nu pot încăpea influențe străine de sport. Forțele luptătorilor nu trebuesc slăbite pentru considerații ridicule, pe care sportul nu le condamnă pentru că le ignoră.

Această clauză ridiculă poate avea urmările cele mai nefericite.

Procese mult mai penibile decât ultimul judecat de biroul federal, vor fi înregistrate în serie.

Proba națională trebue salvată. Altfel ea se va desfășura jenant într'o atmosferă de bursă cinică, productivă pentru unii, mortală pentru footballul nostru.

Modificarea formulei? Nu.

Inlăturarea unei absurdități.

Campionatul național, concepția noastră sportivă, trebuesc eliberate de cea mai stupidă interpretare, care s'a dat progresului.

Ne-am ascuns până acum de atâtea ori capul în nisip ca și cei mai autentici struți; ne-am ascuns după degetele proprii cu o virtuozitate de teatru de marionete. E timpul să fim lucizi.

Și luciditate înseamnă acum o totală sinceritate față de noi înșine.

Comitetul federal trebue să ne înapoieze căciula pe care ne-am furat-o singuri.

— n. g. s. —

Convocări

● DAMBOVIȚA convoacă pe toți membrii și jucătorii său Duminică 28, ora 17 în saloanele d-lui Oboreanu, la ședință extraordinară pentru formarea Comitetului și punerea la punct cu schimbarea carnetelor de legitimare.

Sunt convocați în mod special jucătorii Pallade Aurel, Niculescu Gheorghe și Cornel.

● *„VULTURII CARPAȚILOR" convoacă pentru Duminică 28 Ianuarie a. c., la sediul său din str. Toamnei 115, la orele 10 dimineața, pe toți jucătorii cari sunt legitimaiț, în vederea noilor legitimări; prezența absolut obligatorie. Se aduce la cunoștință că cei absenți nu vor mai putea juca în matchurile de campionat.*

● F. C. JUVENTUS convoacă pentru Duminică 28 Ianuarie 1940 ora 9 dim. la Hipodromul Băneasa jucătorii echipei I, rezerve și juniori pentru antrenament.

Totdeodată, se aduce la cunoștință tuturor jucătorilor a prezenta la sediul clubului 4 fotografii 6/9 și un act pentru preschimbarea licențelor conform deciziei F. R. F. A. Cei ce nu se vor conforma, vor suferi drastice sancțiuni.

Cursurile de cunoaștere a regulamentelor se vor încheia, la Ploești printr'o conferință a d-lui V. Economu

PLOEȘTI, 25. — *Districtul local de football a ținut a doua ședință din programul fixat pentru audierea cursurilor de cunoaștere a regulamentelor la cari sunt obligați a lua parte oficialii, delegații de grupări, arbitrii și jucătorii.*

La această a doua ședință a luat parte un număr mai mare de reprezentanți.

Acele grupări cari din nou au absentat, le-au fost majorate amenzile și dacă nu vor înțelege să ia parte nici la ședința viitoare, atunci vor fi radiate.

S'a fixat programul după care se vor citi și comenta regulamentele și s'a luat notă de grupările cari au trimis elevi la școala de arbitri.

Aceste cursuri vor ține până la începutul lunei Martie, când se reia returul campionatului și se vor încheia printr'o conferință a d-lui dr. Virgil Economu, despre „Football" și „Arbitrajul în Diagonală".

Școala națională de antrenori

Eri la Școala Națională de Antrenori au fost următoarele cursuri:

Dela 15-17 la orele de masaj practic elevii școalei au făcut exerciții de masaj punând în aplicare efleurajul, fricțiunea, petrisajul, tapotamentul și vibrațiuni.

Dela 17-19 la orele de fiziologie elevii școalei au făcut măsurători cu diferite aparate asupra pulsului și tensiunei arteriale, sub controlul d-lui dr. Dumitrescu.

Azi au loc următoarele cursuri:

Dela 15-16 masaj practic cu d. Cruli.

Dela 16-17 masaj teoretic cu d. Cruli.

Dela 17-18 fiziologie cu d. dr. Traian Dumitrescu.

Ce va deveni Juventus dacă va retrograda...

... până atunci, însă, un conducător ne-a demonstrat că ehipa are toate șansele să rămână în prima divizie națională

La 25 Februarie se va ști dacă roș albaștrii mai rămân în luptă

Incontestabil, în returul campionatului național, Juventus va depune un efort excepțional.

Cu atât mai dramatic cu cât este apăsat și de fatalitatea de a fi din București. Fatalitate, care printr'o interpretare absurdă îl condamnă la o retrogradare gratuită.

In momentul de față, el ocupă penultimul 1 loc din clasament, cu numai șase apte puncte.

Va putea evita Juventus retrogradarea? Și dacă această performanță nu va fi posibilă, ce se va întâmpla?

Iată două întrebări cel puțin interesante.

LA 25 FEBRUARIE...

Un conducător al grupării explica — fără a afișa un optism exagerat — că gruparea roș-albastră n'a pierdut șansele de a rămâne în prima divizie națională !

„Toată lupta se dă — în mod normal — între noi și Sportul Studențesc, spunea el.

Unirea Tricolor are o situație mult mai ingrată decât noi pentru că joacă foarte mult în deplasare, în timp ce noi avem 10 matchuri la București.

Noi știm că lupta aceasta va fi foarte dură.

Sportul Studențesc a arătat că este o echipă puternică, dar credem că până la urmă noi vom izbuti să ne clasăm înaintea lui.

In orice caz, aceasta se va ști chiar la 25 Februarie, în prima etapă de campionat".

SOLUȚIA O VOR DA-O CEI DOI TIMIȘORENI

„Cum ?

„Simplu. Timișoara va soluționa lupta bucureștenilor. Nu se poate spune că lucrurile nu sunt interesante.

In prima etapă de campionat, Sportul Studențesc joacă la Timișoara cu C.A.M.T., iar Juventus cu Ripensia, la București.

Dacă noi batem pe Ripensia și C.A.M.T. pe Sportul Studențesc, rămânem în luptă cu toate șansele.

Pentru că într'un campionat ca al nostru patru puncte diferență nu înseamnă ceva de netrecut.

Tradiția matchurilor Ripensia-Juventus este net favorabilă nouă, în timp ce Sportul Studențesc n'a putut bate pe C.A.M.T. nici la București.

Este un motiv, care ne face destul de optimiști".

DAR DACĂ...

Tot acest raționament este destul de firesc. Inlănțuirea de fapte pare destul de logică.

Se poate însă ca ea să nu se verifice.

Footballul nu cunoaște decât o singură lege: pe aceea a nesiguranței mingiei rotunde.

Și atunci, ce se va întâmpla dacă Juventus nu va putea evita retrogradarea. Va continua să activeze și în cadrul diviziei secunde tot ca grupare profesionistă ?

Să nu uităm un lucru foarte important.

Juventus are un buget foarte mare și încasările nu l-ar putea acoperi.

Va da drumul jucătorilor cu salarii mari ? Dar atunci ar pierde orice șansă de a mai promova.

VA DEVENI A. S. DISTRIBUȚIA ?

Apare evident că situația nu este de loc simplă.

După toate probabilitățile soluția va fi următoarea: Juventus va deveni A. S. Distribuția și va continua să activeze în divizia națională B.

Lucrul acesta este ușor de realizat pentru că majoritatea jucătorilor juventiști sunt funcționari la societatea Distribuția.

In orice caz, conducătorii grupării vor face tot ceeace va fi posibil pentru ca echipa să se claseze la un loc „bun" pentru a nu retrograda.

Șansele, am văzut, există și echipa va lupta pentru a câștiga bătălia cu Sportul Studențesc.

UNIVERSUL SPORTIV

Sporturi de iarnă

Toţi aşii hockeyului românesc vor evolua la campionatele naţionale de hockey

Formaţiile echipelor cari vor participa

Campionatele naţionale de hockey pe ghiaţă cari încep Marţi seara în Capitală, sunt aşteptate cu un mare interes de sportivii bucureşteni.

Amatorii hockeyului îşi mai amintesc de frumoasele dispute de acum doi ani, când au avut prilejul să admire aşii crossei şi puckului.

Anul acesta, mulţumită nouei formule de campionat, 6 echipe îşi vor disputa întâietatea, aruncând în luptă peste 70 de jucători.

Este interesant de relevat că printre echipele participante sunt două cari vor juca pentru prima oară în Capitală.

Ne referim la echipele Societăţii de Patinaj din Cluj şi Mureşul din Tg.-Mureş.

In special formaţia din urmă este aşteptată cu o vie curiozitate. Lucrul acesta este şi explicabil, întrucât se ştie că Mureşul a izbutit să dispună de Venus, acum o săptămână, şi această performanţă este într'adevăr excepţională dacă ţinem seama de frumoasa comportare a „negrilor" la Cerrăuţi.

Socotim că nu este lipsit de interes să publicăm aci mai jos formaţiile probabile ale celor şase formaţii cari vor evolua la Bucureşti, în cadrul campionatelor naţionale.

Iată-le:

H. C. RAPID

Raţiu (Dron) - Biro, Anastasiu - Pană, Botez, Brakl - Telea, Radian, Petrovici (Ţico).

VENUS

Hartel - Zgoralski, Buia - Popescu, Cantacuzino, Cosman-Bărbulescu, Teodorescu, Vulcănescu (Marinescu).

DRAGOŞ VODA

Maesciuc - Gazda, Engster - Suck, Panenka, Jerecinsky - Winner, Tiron, Sadowski II (Balanetzky)

JAHN

Polaru-Blaschke, Kambeford - Weber, Tolski I, Bauer - Markievici, Haas, Schlosser.

P. S. CLUJ

Dr. Biro - Roşca, Reiner - Mészaros, Pusztay, Ciuca - Doczi, Antoni, Vasarhelyi.

MUREŞUL

Vereş - Incze I, Kulcsar - Incze II, Kocsis, Soos - Incze III, Telea, Miklosi.

Echipele secunde H.C. Rapid şi Venus au terminat la egalitate, 3-3 (2-1, 1-0, 0-2)

Eri după amiază s'a jucat matchul amical de hockey dintre H. C. Rapid II şi Venus II.

Deşi la început speranţele feroviarilor au condus, „negrii" au reuşit să egaleze.

Pentru Rapid au marcat Flamaropol (2) şi Huşan iar pentru Venus Hariton (2) şi Dlugoj.

S'au remarcat Flamaropol, Rudi Weiser, Huşan (Rapid), Hariton, Dlugoj şi Hartel II (Venus).

A condus d. S. Vogel.

Programul excursiei şi al campionatului străjeresc de sky al legiunii Bucureşti

Aseară, a sosit la Predeal un detaşament de vrea 100 străjeri skyori, reprezentând peste 10 licee ale Capitalei, cari vor participa cu începere de azi la campionatele legiunii de străjeri Bucureşti. Favorita campionatului e echipa Colegiului Naţional Sf S va, condusă de d. prof. Macovei In general programul are următorul aspect:

Sâmbătă, 27 Ianuarie 1940

Deşteptarea, ora 7.30.
Toaleta, ceaiul, pregătirea pentru plecare.
Plecarea spre Moraru Mare, 8.30.
Sosirea la cabană.
Exerciţii şi campionatul Leg Bucureşti 9—12.
Drumul până la centru.
Masa şi odihnă, 13—15.
Drumul dela centru la cabana Forban, 15—16.
Pregătirea pentru masă
Masa, 20
Stingerea, 22.

Duminică, 28 Ianuarie

Deşteptare, etc., 7.30—8.30.
Concurs de slalom, 9.30—11
Masa, 13.
Plecarea din Predeal, 15.30.

LYDIA VEICHT (München) şi H. FABER, campionii Germaniei de patinaj artistic la „doamne" şi „domni"

Azi încep în toată ţara campionatele regionale de ski

Predealul, Braşovul şi Senenicul adăpostesc primele campionate

In noua organizare a Federaţiei Române de Ski a fost prevăzută împărţirea ţării pe regiuni, descongestionând prin aceasta activitatea Federaţiei şi în acelaş timp intensificând mişcarea skiului în general.

Ca urmare a acestei inovaţii, pe care am salutat-o la timpul cuvenit, anul acesta în programul F. R. S. au fost prevăzute şi campionatele regionale, cari vor începe azi.

Primele campionate vor începe la Predeal, Braşov şi muntele Semenic, continuându-se şi mâine.

CE SE DISPUTA AZI ŞI MAINE

In programul zilei de azi figurează proba de fond, în acela de mâine proba de sărituri.

Cât priveşte slalomul şi coborîrea ele se vor disputa la 3 şi 4 Februarie, conform programului stabilit de F. R. S.

PREDEALUL ADAPOSTEŞTE CAMPIONATELE REGIUNEI BUCEGI

In regia Clubului Sportiv Predeal şi Amicii Predealului se va desfăşura azi prima probă din programul arătat mai înainte şi anume fondul.

Concursul va începe la ora 10 dim., cursa urmând să se dispute pe o distanţă de 15 km. şi o diferenţă de nivel de 300.

Plecarea cât şi sosirea se va da din Poiana Domniţei.

Cât priveşte proba de sărituri ea se va disputa mâine tot începând dela ora 10 dim., pe trambulina Oficiului Naţional de Turism, de la Veştea.

La aceste campionate şi-au anunţat participarea skieurii cluburilor Ski Club Prahova, Peleş, Caraiman, Clubul Sportiv Predeal şi Amicii Predealului.

Din această scurtă înşiruire este uşor de întrevăzut lupta mare ce se va da astăzi, fiecare dintre aceste cluburi având elemente noui şi valoroase pe cari vor să le scoată din anonimat cu acest prilej.

CAMPIONATELE REGIUNII ŢARA BARSEI

La câtiva paşi de Predeal, la Poiana Braşovului va începe azi alt campionat regional şi anume al Regiunii Ţara Bârsei.

In program figurează cursa de fond, unde găseşte la Poiana, una din cele mai potrivite regiuni.

Cât priveşte proba de sărituri, care se va disputa mâine, ea are loc pe trambulina dela Bonloc, regia asumându-şi-o Clubul Turistic Braşov (B. T. E.).

In general campionatul se anunţă sub cele mai bune auspicii.

Vor participa toate cluburile cari figurează în această regiune, în frunte cu K. S. V., Metrom, I.A.R., As. Sp. a Municipiului Braşov şi Malaxa-Tohan.

Disputa va fi acerbă mai ales la cursa de fond. Numele acelora ce-şi vor disputa titlul de campion regional ne sunt necunoscute.

Se vorbeşte insistent de o serie de tineri braşoveni extrem de talentaţi în această probă, şi cari, fără îndoială, că vor constitui partea inedită a acestui concurs.

CAMPIONATELE BANATULUI

In splendida regiune de ski pe care o prezintă Muntele Semenicului din Munţii Apuseni, regiune care pentru skieurii din Vechiul Regat e cu totul necunoscută, tot azi, vor începe campionatele Regiunei Banat.

Regizia concursurilor a fost încredinţată secţiei de ski a U. D. R.-ului, condusă de d. ing. Sepi, un neobosit organizator şi sufletul skiului din această regiune.

In aceste campionate, skieurii din regiune, şi-au mari speranţe, el fiind criteriul de selecţionare pentru eventuala participare la campionatele naţionale, astfel că este uşor a desprinde lupta care se va da azi în Muntele Semeniuc.

REPREZENTANŢI FEDERALI VOR OBSERVA CONCURSURILE

Conform ultimei deciziuni a biroului federal ţinut la Predeal, la toate concursurile fie regionale fie de club va fi delegat un membru din biroul federal, care va avea însărcinarea de a observa buna desfăşurare a concursului fie din punct de vedere technic cât şi sportiv, relatând în scris observări pe cari le-a făcut.

Măsura cum se vede, nu are caracterul de cenzură, ci mai mult de edificare pentru conducerea supremă asupra gradului de pregătire pe care îl admit skieurii din toate regiunile

CAND SE VA DISPUTA RESTUL CAMPIONATELOR

Restul campionatelor regionale se vor desfăşura la 2, 3 şi 4 Februarie.

In aceste zile îşi vor ţine campionatele regiunile: Apuseni, Făgăraş, Bistra şi Maramureş.

De pe ghiaţă

H. C. RAPID a făcut aseară un nou antrenament, la care au participat toţi jucătorii. Ghiaţa fiind bună, „feroviarii" s'au mişcat excelent. In special ne-au plăcut tinerii, în frunte cu Radu Tănase, Flamaropol, Concister etc., cari încep să se acomodeze cu „bătrânii".

*

VENUS s'a întors eri după amiază dela Cernăuţi. Jucătorii ne-au declarat că „jocul a mers" de minune în capitala Bucovinei şi sunt mulţumiţi de forma pe care o deţin.

*

SADOWSKI I va juca în campionat la H. C. Rapid. Excelentul internaţional de football şi hockey dealtfel s'a şi antrenat aseară cu feroviarii. El a însoţit expediţia venusistă ca jucător împrumutat, „negrii" neavând fundaş.

*

H. C. RAPID va juca în tricouri noui în campionat. Nouile tricouri sunt de culoare vişinie cu inscripţia albă „Rapid" pe piept.

*

BUIA îşi va face reintrarea cu prliejul campionatelor naţionale în echipa Venusului. Internaţionalul a fost bolnav, dar fiind restabilit de câteva zile, el a şi reluat antrenamentul. Gică Buia va juca în vechiul său post, adică fundaş. Impreună cu Zgoralski el va forma desigur o excelentă linie de apărare.

*

Se pare că Florică Marinescu nu va juca hockey în acest sezon. Apreciatul fundaş al Venusului, care era unul din cele mai autentice talente ale hockeyului bucureştean, este mult prea ocupat cu serviciul său.

*

F.R.H.G. depune toate străduinţele, ca în anul acesta campionatele naţionale de hockey să se bucure de o organizaţie ireproşabilă.

Astfel am aflat că preţurile de intrare vor fi foarte reduse.

Interiorul patinoarului va fi special amenajat, unde vor avea locuri rezervate oficialii, ziariştii etc.

Deasemenea spectatorilor li se vor aranja locuri rezervate, afară de locurile din tribună.

RUGBY

Din grămadă

O chestiune importantă este desigur modul cum ar trebui să se dispute campionatul la noi.

In fiecare an F. R. R.-ul primeşte inscrieri de echipe la categoriile la care vor să activeze.

Rezultatul e mereu acelaş, căci în afară de sclipirile unui R. C. 13 nu a putut avea o continuitate de matchuri, forfaiturile abundând din plin.

Intr'un articol pe care l'am scris mai demult am arătat aceasta şi am cerut să se facă 3 grupe şi anume:

Grupa A.
Sportul Studenţesc, T. C. R., Venus, Viforul Dacia, Stadiul Român şi R. C. 13.

Grupa B.
R. C. B., R. P. R., Victoria, C. F. R., Sportul Studenţesc şi Venus.

Grupa C.
Sportul Studenţesc, Venus, Stadiul Român, T. C. R., Viforul Dacia şi C. F. R.

Grupa D.
Juniorii.

Deşi această clasificare ar fi fost echitabilă şi s'ar fi putut menţine interesul campionatului până la sfârşit, nu sa încercat nimic, ba mai mult printr'o programare a unor echipe cu mult inferioare celorlalte, s'a ajuns la situaţia jalnică că în fiecare Duminică numărul neprezentări lor să concureze cel al matchurilor disputate.

Şi suntem siguri că aceasta se va repeta şi la primăvară.

*

O declaraţie importantă a făcut acum câteva zile d. Gonetat, cunoscut arbitru.

Intrebat de noi care ar fi cea mai bună linie de treisferturi pentru matchul cu Italia, a declarat:

D. Iovănescu, Damian, Andrieş, Nicolau, Cistrat.

Buletin meteorologic

Oficiul naţional de turism, serviciul circulaţiei turistice, comunică următorul buletin meteorologic sportiv, după datele zilei de 26 Ianuarie 1940:

PREDEAL. — Grosimea zăpezii 51 cm., timp frumos. Temperatura — 6°. Zăpadă cu crustă întărită favorabilă pentru sky, dar nefavorabilă ascensiunii. Vizibilitatea 20 km.

SINAIA (cota 400). — Grosimea zăpezii 48 cm., timp frumos. Temperatura — 4° Zăpadă cu crustă întărită, favorabilă pentru sky dar nefavorabilă ascensiunii. Vizibilitatea 10 km.

VATRA DORNEI (Parcul staţiunii). — Grosimea zăpezii 30 cm., timp cu ceaţă persintentă, temperatura — 9°. Zăpadă prăfuită, favorabilă pentru sky şi ascensiuni. Vizibilitatea 500 m.

CABANA SUHARD (Vatra Dornei). — Grosimea zăpezii 65 cm., timp cu ceaţă persistentă, temperatura — 10°. Zăpadă prăfuită, favorabilă pentru sky şi ascensiuni. Vizibilitatea 50 m.

MUNTELE MIC (Caransebeş). — Grosime azăpezii 52 cm., timp frumos Temperatura — 1°. Zăpadă prăfuită favorabilă pentru sky şi ascensiuni. Vizibilitatea 10 km.

BUŞTENI. — Grosimea zăpezii 60 cm., timp cu ceaţă ce are tendinţă să dispară. Temperatura — 6°. Zăpadă întărită, nefavorabilă pentru sky, dar favorabilă ascensiunii. Vizibilitatea 200 m.

PALTINIŞ (Sanatoriul militar „Regele Carol II-lea"). — Grosimea zăpezii 60 cm., timp frumos Temperatura — 10°. Zăpadă întărită, favorabilă pentru sky, dar nefavorabilă ascensiunii. Vizibilitatea 10 km.

STANA DE VALE (Hotel Excelsior) — Grosimea zăpezii 60 cm., verul parţial acoperit. Temperatura — 9°. Zăpadă întărită, favorabilă pentru sky şi ascensiuni. Vizibilitatea 20 km.

SPORTURI MECANICE

S'a anulat

Ediţia de anul acesta a „Rallye-ului Monte Carlo"

Importanta competiţiune nu se poate organiza din cauza evenimentelor internaţionale

Calendarul A. I. A. C. R. a fost redactat încă din cursul lunei Octombrie. Forul suprem al automobilismului mondial şi-a făcut datoria, lăsând evenimentelor sarcina de a face sau nu posibile, alergările trecute în programul internaţional.

Calendarul de care vorbim mai sus conţine aproape toate probele clasice. Englezii sunt acei cari au renunţat la cel mai mare număr de competiţiuni şi tot ei sunt aceia cari nu-şi fac iluzii în privinţa activităţii din anul recent început.

In afara concursurilor de regularitate programate pentru regiunile sudice ale Franţei, în primele rânduri ale calendarului internaţional figura importanta competiţiune turistică cu răsunet mondial: „Rallyeul Monte Carlo".

Această întrecere care dela războiul cel mare a avut ediţii soldate cu cel mai desăvârşit succes, nu va cunoaşte în 1940 o nouă ediţie. International Sporting Clubul din Monaco, formaţia regisoare a competiţiunii, a sperat mult timp că lucrurile se vor îndrepta şi că „Rallye-ul Monte Carlo" îşi va continua seria de succese. Evenimentele au desminţit acest optimism şi marea competiţiune internaţională de turism a fost anulată, soartă care probabil este rezervată şi altor manifestări de optim interes.

GERMANIA, CHEIA „RALLYE-ULUI"

Anularea competiţiunei a fost determinată de faptul că Germania se găseşte pe picior de război şi majoritatea itinerariilor întrecerii trec prin principalele centre ale acestei ţări. In asemenea condiţiuni „Rallye-ul Monte Carlo" nu se mai poate ţine căci el ar urma să se adreseze numai câtorva ţări din Occidentul Europei.

PREPARATIVE ZADARNICE

De obicei, nelipsiţii participanţi de valoare la această competiţiune încep preparativele pentru „Rallye-ul Monte Carlo", imediat ce au terminat ultima ediţie a lui.

Marile întreprinderi automobiliste din străinătate şi cu deosebire industria franceză pregătesc din timp modele destinate să participe la această competiţiune şi astfel se face că, încă din luna Mai a anului trecut, nouile trăsuri destinate acestei competiţiuni au fost scoase pe pista de probă, cele mai multe dând deplină satisfacţie constructorilor respectivi.

Toate aceste preparative, inclusiv cele făcute de Petre Cristea, învingător împreună cu Ionel Zamfirescu, în ediţia din 1936 a marei competiţiuni, au însemnat trudă zadarnică.

„Rallye-ul Monte Carlo" nu se va ţine anul acesta şi pesimiştii nu văd şanse nici pentru disputarea lui în 1941.

Boillot

Prevederile pentru anul 1940 nu ne îndreptăţesc să fim prea optimişti

Viitorul sezon serios ameninţat

La începutul unui nou an se fac, în mod obişnuit, bilanţuri referitoare la anul încheiat. De data aceasta vom călca tradiţia spre a ne ocupa de viitor.

Reamintind numai în treacăt, că sezonul precedentului an nu a strălucit din punctul de vedere al bogăţiei programului — calendarul automobilistic a fost serios amputat — nu ne vom ascunde scepticismul în ce priveşte sezonul a cărui inaugurare urmează să se facă în Mai, prin organizarea celui de al şaselea „Circuit Unirea".

Situaţia — evenimentele internaţionale sunt cele ce îngreunează sarcina conducătorilor automobilismului — este departe de a fi făgăduitoare. Timpurile sunt excepţional de grele şi dubioase. Nu se poate prevedea ce aduce ziua de mâine şi deaceia puţini sunt aceia cari mai persistă în a face proecte în legătură cu activitatea automobilistă.

Totuşi, promotorii sportului cu motor sunt datori să nu se lase influenţaţi de evenimente, să spere că lucrurile se vor îndrepta şi să pornească din timp la lucru spre a schiţa un program corespunzător activităţii din ultimii ani.

„CIRCUITUL UNIREA"

Suntem de pe acum încredinţaţi că societatea „Unirea" de petrol nu a abandonat ideia organizării circuitului cu care inaugurează anual activitatea automobilistică dela noi şi care urmează să se desfăşoare pentru a şasea oară.

Ştim că sportivii societăţii au şi schiţat normele cari vor sta la baza regulamentului de anul acesta al „Circuitului Unirea" şi mai ştim că, în principiu, s'au stabilit şi datele la cari întrecerea urmează să se dispute.

Ca totdeauna, secţia sportivă a societăţii „Unirea" va utiliza pentru circuitul său prima Sâmbătă şi cea dintâi Duminică a lunei Mai. Deci, cel de al şaselea „Circuit Unirea" urmează să se consume în zilele de 4 şi 5 Mai.

Este foarte probabil ca regisorii competiţiunei să menţină scheletul precedentului regulament şi o mare parte din vechiul traseu. Deasemenea se vor menţine probele de clasificare printre cari figurează o cursă de viteză în coastă pe Drumul Reginei şi o probă de îndemânare.

In asemenea condiţiuni avem tot dreptul să sperăm că „Circuitul Unirea" va cunoaşte şi anul acesta succesul din trecut.

CELE DOUA „MARI PREMII" DELA BUCUREŞTI ŞI BRAŞOV

Cel de al patrulea „Mare Premiu al Bucureştilor" şi cel de al cincilea „Mare Premiu al oraşului Braşov" sunt competiţiuni cari au toate şansele să vadă lumina zilei căci, ca şi „Circuitul Unirea", organizarea lor se datoreşte iniţiativei particulare, iniţiativei unui pumn de oameni cari ştiu să facă sacrificii atunci când interesele sportului cer acest lucru.

Rămâne de văzut dacă ceva neprevăzut nu va interveni spre a zădărnici reeditarea acestor întreceri cari au colaborat la realizarea unui mare pas înainte în domeniul automobilismului.

Presupunând că evenimentele nu vor împiedica desfăşurarea acestor alergări ne permitem să atragem atenţia promotorilor bucureşteni şi braşoveni asupra datelor la care urmează să se desfăşoare cele două „Mari Premii". Şi anume, ar fi de dorit ca una din probe să se dispute în primăvară, pe la sfârşitul lui Mai, iar cealaltă să se ţină la începutul toamnei, prin Septembrie. Un interval mai apreciabil între aceste două alergări de viteză ar da posibilitate concurenţilor să se prepare bine şi organizatorilor să pună perfect la punct toate amănuntele unei desfăşurări în admirabile condiţiuni.

„CUPA CARPAŢILOR"

Asupra competiţiunei de rezistenţă pentru „Cupa Carpaţilor" nu se poate preciza nimic. Anul trecut întrecerea nu a strălucit nici prin numărul concurenţilor, nici prin rezultatele înregistrate. Au luat plecarea numai 9 concurenţi dintre cari au terminat parcursul 4. Nu a putut fi deci vorba de un succes.

Rezultatele de atunci pot avea repercusiuni asupra ediţiei de anul acesta şi cum Automobil Clubul Regal Român nu înţelege să persevereze într'o anumită direcţie, nu este exclus ca întrecerea pentru „Cupa Carpaţilor" să fie trecută în calendarul automobilistic numai ca un simplu decor al lui.

CAMPIONATUL NAŢIONAL DE MUNTE

Competiţiunea de munte pe ţară înfiinţată în 1938 nu a dat rezultate în anul creierii ei şi în 1939 a fost trecută în rândul probelor anulate deoarece nici una din cele patru întreceri de coastă cari făceau parte din campionat nu s'a disputat. In această situaţie este lesne de închipuit că nici în cursul anului acestuia competiţiunea naţională de munte nu va avea o soartă mai bună.

Astfel stând lucrurile nu putem prevede un sezon bogat în evenimente automobilistice şi ca atare titlul rândurilor de faţă îşi găseşte justificarea.

Boillot

SCRIMĂ

Concursul de spadă pentru cupa Dinu Cesianu

Aseară s'a ţinut în sala de arme a Cercului Bucureştean al treilea concurs de spadă pentru Cupa Dinu Cesianu.

La acest concurs au participat 4 escrimeuri, cari au fost arbitraţi de d-nii: preşedinte S. Guion, judecători: cpt. Ion Popescu şi Aurel Sebastian, secretar cpt. Liga Th. Scânteie.

In urma celor 6 asalte susţinute, s'a obţinut următorul clasament:

I. D. maior D. Raiciu (C. B.), 2 victorii, 5 tuşe.
II. D. Grigore Neculca (C. B.), 1 victorie, 6 tuşe.
III. D. C. Atanasiu (Metropola), 1 victorie, 7 tuşe.
IV. D. lt. M. Popescu (C. M.), 1 victorie, 8 tuşe.

După consumarea şi celui de al treilea concurs de spadă, clasamentul general pentru cupa de spadă Dinu Cesianu se prezintă astfel:

I. D. maior D. Raiciu — 10 + 8 + 10 = 28 puncte.
II. D. Gr. Neculcea — 6 + 10 + 8 = 24 puncte.
III. D. Robert Fournaraki — 8 + 6 + 0 = 14 puncte.
IV. D. C. Atanasiu — 2 + 5 + 6 = 13 puncte.
V. D. P. Havaleţ — 5 + 4 + 0 = 9 puncte.
VI. D. lt. Inscinski — 3 + 3 + 0 = 6 puncte.
VII. D. lt. M. Popescu — 0 + 0 + 5 = 5 puncte.
VIII. D. R. Efraim — 4 + 0 + 0 = 4 puncte.
IX. D. ing. Guţu — 0 + 2 + 0 = 2 puncte.

In continuarea concursurilor de scrimă se va ţine, în ziua de Luni 5 Februarie crt., începând la orele 19 finala concursului de floretă pentru cupa Dinu Cesianu, în sala Cercul Bucureştean.

VOLLEY BASKET-BALL

Mâine se va disputa un interesant match de baschet ball feminin între reprezentativele A şi B

Cu această ocazie se va verifica progresele selecţionabilelor

In lipsă de turneu internaţional, programul etapei de mâine dela „Sala Inainte" va avea drept match al zilei un joc între reprezentativele A. şi B. de basket ball femenin.

Comisia de selecţie a programat acest joc pentru la orele 17, pentru când au fost convocate următoarele jucătoare: Corina Avencing, Adrina Popescu, Solange Dela Tour, Rochia Niculescu, Lilly Donici, Annie Agapie, Stella Bucşescu, Marga Marinescu, Rochia Kregler, Magda Grigorescu, Jenni Dumitriu, Livia Thomas, Genuţa Drăgănescu, Lilly Moscovici şi Berta Marcovici.

Din acest lot se va alcătui cele două echipe, cari vor disputa un interesant match.

Jocul va fi condus de Stanislaw Baron — antrenorul federal.

La acest match vor asista toţi membrii comitetului Federal şi ceilalţi conducători oficiali din Federaţie.

Grupările sunt obligate să anunţe jucătoarele de această programare, absenţele fiind sever sanctionate.

Dela Stadiul-Român

Stadiul Român, secţia Volley-Ball, convoacă pentru Duminică 28 Ianuarie 1940, orele 14.30 precis în sala Inainte următoarele ujcătoare:

Zizi Mărăscu, Paula Segal, Mimy Pruncu, Maria Dobrescu, Nisi Grill, Rădulescu Maria, Filipescu Elena, Gabled Antoinette. Sunt rugate a nu absenta nici una având în vedere importanţa matchului se ce va disputa contra grupării Crai Nou.

Se anunţă totdeodată că echipa I-a a câştigat matchul prin forfait contra echipei Dalavrancea.

Gimnastică

Dela federaţie

Federaţia de gimnastică, bul. Carol I, nr. 13 (Palatul Universităţii, intrarea A), invită toate societăţile ce activează în acest sport, să comunice Federaţiei adresa lor exactă, pentru a li se face comunicări importante în legătură cu organizarea şi activitatea de viitor.

PAGINA HIPISMULUI

Mâine la Băneasa Trap

Alergări bine meritate, în perspectivă

Premiul Alfred, întrecerea vedetelor

Reuniunea de mâine dela Băneasa-Trap — probabil să întrunească un mare număr de concurenți.

Alergarea vedetelor este premiul Alfred. Printre concurenți, remarcăm pe Gondolat II, Hanibal II, Amilkar, Pandur.

Premiul Angias și premiul Anies se situează pe planul al doilea.

Pe program mai figurează trei handicapuri deschise tuturor categoriilor de trăpași.

Concurenții probabili

Premiul ARNULF
Condiție — 13.000 lei

Fusta II	1700	0
Turla	1720	0
Pr. Axtell	1720	Catană
Bănuța	1720	T. Marcu
Pușa	1720	Borisiac
Năluca	1720	0
Cina	1740	0
Musculița	1740	0
Iarba	1740	0
Speranța	1740	0
Tătăran	1780	Gram
Giovinezza II	1780	0
Călin	1780	0
Eol	1800	Dobrescu
Bandit II	1800	Pavlic
Draga Mea	1820	0

Premiul ARGENTINA
Handicap — 13.000 lei

Domnia	2100	0
Uraca	2170	Moldoveanu
Dreapta	2100	Raymer
Kirasa	2100	?
Ikar	2100	Borisiac
Victoria	2100	0
Pădureț II	2120	A. Bota
Uria	2120	0
Lip	2120	Szabo
Năluca	2120	Tassopol
Luminița	2140	Gaidaev
Ciuleandra	2140	Podoleacov
Zanoza	2140	Thal
Print Worthy	2160	Crotenco
Musculița	2160	Ghinea
Iarba		
Ulm	2160	Pavlic
Lilia	2180	0
Bănuța	2180	0
Cina	2220	0
Columbus	2240	0

Premiul ANGIAS
Condiție — 15.000 lei

Ulis	1740	Pavlic
Zgomot	1740	0
Betiv	1740	0
Eggy	1740	0
Redea	1740	Moldoveanu
Hollo	1740	Dobrescu
Geisha	1740	?
Zenit	1740	Fischer
Handicap	1760	0
Sorvanet	1760	Borisiac
Lugoj	1760	0
Dolly Worthy	1780	0
Durdulia	1780	?
Catinca	1780	0
Kamaa	1780	Grünwald
Voința	1780	0
Spic	1780	0
Bruma II	1800	0
Vuet	1800	0
Coconaș	1820	Dobrescu
Hercegnö	1840	Gaidaev

Premiul ALFRED
Condiție — 18.000 lei

Catinca	2140	0
Champion	2160	?
Blondella	2160	T. Marcu
Spic	2160	0
Talaz	2180	D-trescu
Gondolat II	2180	Gaidaev
Amilkar	2180	x
Pandur	2180	Dobrescu
Ducesa	2180	0
Brebenea	2180	0
Hanibal II	2180	0

Premiul AFUMAȚI
Handicap — 13.000 lei

Cina	1700	0
Crăiasa	1700	Dobrescu
Vrăjitor	1720	Pavlic
Zgomot	1740	0
Domnitor	1740	Raymer
Gen. Worthy	1740	0
Cavaler	1740	Gram
Tais	1740	Voronin
Tătăran	1760	0
Jeles II	1760	0
Livada	1760	Cistodorescu
Sonora	1760	Modloveanu
Harry Boy	1760	0
Makrele	1760	0
Peter Gordon	1760	Crotenco
Călin	1760	0
Jack	1760	Fischer
Lugoj	1760	0
Sultan II	1780	Gaidaev
Pinkerton	1800	0

Premiul ANINA
Handicap — 15.000 lei

Dolly Worthy	2100	0
Geisha	2100	0
Isabela	2100	Crotenco
Coconaș	2120	Dobrescu
Zvon	2120	0
Sonia Worthy	2120	Corol
Zenit	2120	0
Benito H. P.	2120	Fischer
Catinca	2140	Ghinea
Ciclop	2140	Szabo
Bruma II	2160	Lucan
Viziru	2160	0
Cupidon	2160	0
Vuet	2180	Tassopol

Premiul ANIEȘ
Performanță — 13.000 lei

Cina	1700	0
Giovinezza II	1700	Podoleacov
Columbus	1700	0
Diadia Lul	1720	Szabo
Tais	1720	0
Călin	1720	Dobrescu
Paj Axtell	1720	Corol
Eol	1740	0
Peter Gordon	1740	0
Pan Worthy	1740	0
Brenn	1740	Pavlic
Ulis	1760	0
Sultana	1760	Moldoveanu
Lugoj	1760	Tassopol
Spic	1760	Ghinea
Sultan II	1760	0
Handicap	1780	Borisiac
Sorvanet	1780	0
Voința	1780	0
Aluniș	1780	Fischer
Mohor	1780	0
Brebenea	1820	Gaidaev

O herghelie tânără, cu un proprietar la fel de tânăr d-l ANTON ZENIDE

La moșia Tetcoiu, din județul Dâmbovița, funcționează de puțin timp o herghelie, ale cărei înfăptuiri sunt din cele mai remarcabile.

Proprietar al acestei crescătorii este d. Anton Zenide,

ANTON ZENIDE

un tânăr entuziast, pentru care calul de trap înseamnă foarte mult. Astfel se explică sacrificiile pe care d. Zenide le-a făcut și le face pentru trăpași.

Iată yearlingii aflători la Tetcoiu:

DRI-DRI, armăsar de doi ani, din Haron și Dolly.

WALEWSKA, iapă de doi ani din Haron și Vraja II.

FRAGA, iapă de doi ani din Haron și Făclia.

LORETTA, iapă de un an, din Lord Petaurist și Vraja II.

Iepele de prăsilă ale d-lui Anton Zenide sunt *Dolly, Vraja II* și *Făclia*. Actualmente ele sunt pline cu Wapiti.

După cum se poate vedea, d. Zenide și-a prezentat iepele numai reproducătorilor buni, ca Haron, Lord Petaurist și Wapiti.

D. Anton Zenide are și doi cai în antrenament, amândoi de trei ani. Ei sunt *Fugar* și *Voinicu*. Primul descinde din Fidelity și Jițica, iar celălalt din Wapiti și Jițica.

Atât mânjii cât și yearlingii tânărului proprietar și crescător sunt bine conformați și au iernat în excelente condițiuni.

Sperăm că ei vor răsplăti eforturile depuse de proprietarul lor.

Situația conducătorilor

Fischer	5
Gaidaev	5
Szabo	4
Tassopol	4
Grünwald	3
Pavlic	3
Voronin	2
Gram	2
Dobrescu	2
Ghinea	1
Brânzea	1
Thal	1
Litviniuc	1
Seliuc	1
Lucan	1
Szabo	1
Corol	1
Raymer	1
Crotenco	1
Podoleacov	1
Iurca	1
Dumitrescu	1
Ionescu Bordei	1

Propunerile formulate de Asociația crescătorilor și proprietarilor de cai de pur sânge

în legătură cu memoriul pe care-l va adresa Jockey Clubului

In numărul nostru de eri am publicat hotărîrile luate de adunarea generală a Asociației crescătorilor și proprietarilor de cai de pur sânge.

Pe primul plan al discuțiunilor, au figurat și propunerile în legătură cu memoriul pe care suszisa asociație îl va adresa Jockey Clubului.

Spicuim din acest memoriu care cuprinde 17 puncte:

1. Mărirea alocațiilor premiilor, cel puțin în raport cu scumpetea costului furajelor și a tuturor cheltuielilor de întreținere, în așa fel ca să nu existe premii mai mici de 25.000 lei.

2. Reducerea taxelor de înscriere, de antrenament, etc...

3. Menținerea și pe cât posibil, mărirea numărului alergărilor rezervate pentru băeți de grajd.

4. Sporirea numărului alergărilor din fiecare zi de curse, cu una față de anul trecut, pentru motivul că anul acesta numărul cailor din antrenament este mai mare.

5. Să se încurajeze elementul tânăr, față de ani trecuți.

6. Prin redactarea condițiunilor curselor, să se tindă la formarea de loturi de cai, cât mai omogene ca valoare.

7. Cursele de condiție să nu excludă prea mulți cai, ca până acum, căutând a le egala șansele de câștig prin încărcări și descărcări pe bază de premii câștigate.

8. Mărirea proporției curselor rezervate cailor români, iar în alergările deschise și cailor străini, aceștia să fie penalizați.

9. Reducerea numărului handicapurilor față de anul trecut, la cel mult 2 pe zi de curse.

10. Să se continue mărirea distanțelor alergărilor, în general.

11. Să se mărească scara greutăților din curse, pentrucă nu avem jockey de greutate nercă.

12. Să se creeze un centru de aprovizionare pentru furaje de către Joceky-Club, așa cum există și la Societatea Hipică Română de Trap.

13. Să se acorde prime de crescători în absolut toate alergările.

14. Să se ia măsuri contra jocului clandestin.

15. Să se facă o propagandă cât mai intensă, căci numai astfel se va înmulți numărul atât jucătorilor, cât și al admiratorilor, calului de pur sânge.

16. Să se intervină la Jockey Club pentru a schimba actualii funcționari cu alții mai rutinați, pentru a se ameliora condițiunile în care se angajează pariurile.

17. Să se intervină la ministerul de Domenii pentru a aloca în bugetul actual, sumele necesare atât pentru subvenționarea alergărilor cât și pentru importul de armăsari și iepe pline de valoare, din străinătate.

FOOT-BALL

Campionatul districtului de football din Ploesti a fost fixat pentru a doua Duminică din Martie

Ploești, 25. — Pentrucă districtul local de football a hotărât reluarea activității pe ziua de 12 Martie, grupările locale și în deosebi acelea cu șanse de a cuceri campionatele celor 3 categorii, au pornit la lucru.

Unele, cum sunt: Gloria Mărășești din Valea Călugărească, Concordia din Gura Ocniței, Victoria și Astra Moreni, echipele cari luptă pentru titlul de campion al orașului, au reluat chiar antrenamentele, desigur de sală.

Sub conducerea apreciatului maestru Al. Böhn, fost la Chinezul din Timișoara, Gloria Mărășești, a început antrenamentul fizic, dela 20 cor.

Antrenorul Böhn, reîntors dela Timișoara, a adus și câțiva tineri de valoare, cu aportul cărora se speră a se cuceri campionatul ligii de sud, și promovarea în divizia B., șanse având, deoarece cu efectivul de care dispune, se poate considera gruparea cea mai puternică din prima categorie.

Gloria Mărășești a achiziționat 2 fundași, 2 halfi și 3 înaintași, cari pot fi utilizați în primăvară.

In ce privește pe Concordia, aceasta, fără antrenor special, sub supravegherea directă a d-lor: ing. Nestor Iordăchescu, D. Angelescu, Criesback, dr. Dumitrescu, Sever Niculescu, etc., a pur-

Concomitent cu pregătirile sportive, Concordia este preocupată și de anualul său bal, unul din alimentatorii fondului de existență, fiindcă trebuie știut, Concordia este o grupare românească amatoare, ce se întreține din mijloace proprii.

Balul va avea loc la sfârșitul lunei Februarie.

ces și ea la reluarea antrenamentului de sală.

Astra Moreni, campioana de toamnă a categoriei întâia seria A, deși nu are locul în pericol, având colegi puțin periculoși, a reluat totuși antrenamentul, deoarece ține să cucerească anul acesta campionatul local și pe acel al Ligii de Sud, ispravă reușită acum 2 ani.

Victoria, pepiniera lui F. C. Ploești una din pretendentele la primul loc, a reluat activitatea, odată cu prima, sub supravegherea d-lui prof. Mătușa și Cocis.

Dintre achizițiile de tineri, făcute în Ardeal de Dobra, câteva vor întări în retur garnitura Victoriei, fiindcă după cum ne-a declarat d. ing. Coconea, conducătorul technic al echipei, comitetul de conducere vrea să aducă drept satisfacție pentru străduințele și sacrificiile ce le face d. președinte dr. Botez cu echipa, un al doilea titlu clubului.

INFORMAȚII

● **H. RIEBER, tatăl cunoscuților proprietari și crescători de cai, d-nii A. și E. Rieber, a fost înmormântat eri, la cimitirul catolic (Bellu). Pe lângă membrii familiei, au asistat și foarte mulți turfiști.**

Societatea Hipică Română de Trap a depus o splendidă coroană de flori naturale.

● **REZULTATUL OFICIAL AL ALERGARILOR DE GALOP pe anul 1939 se găsește sub tipar și va apare în cursul săptămânii viitoare.**

● ȘOIMU a intrat în antrenament la Reymer.

BOX

Astă seară în sala „Turda"
continuă campionatele amatoare
ale regiunii Bucegi
In cadrul sferturilor de finală se vor întâlni cei mai buni purtători ai herminei albe

Astă-seară în sala „Turda" continuă campionatele amatoare ale regiunii „Bucegi" contând pentru sferturile de finale. Ținând seamă că aceste campionate sunt eliminatorii și prin faptul că două zile de repaus au contribuit la refacerea forțelor combatanților, matchurile vor fi destul de atrăgătoare prin evoluția pe ring a celor mai buni amatori.

Programul se prezintă astfel:
Categoria pană

Florea Gheorghe (M. D.) contra Tudose Const. (Turda).

Toma Petre (M. D.) contra Barasch Iosif (Tir).

Roșianu Radu (M. D.) contra Iani Dumitru (M. D.).

Gaspar Marin (Turda). contra Nițescu Manole (A.C.T.).

Categoria ușoară

Florescu Ștefan (M. D.) contra Anton Stein (M. D.).

Dănescu Const. (Luceaf. Buc.) contra Roman Milică (Turda).

Mehedințeanu A. (Turda) contra Scărlătescu Ion (A.C.T.).

Obăgilă Puiu (Universal) contra Zamfirescu D-tru (Universal).

Cat. semi-mijlocie

Enciu Gheorghe (M. D.) contra Gheorghiu Ilie (Tir)

Weintraub Aurel (Turda) contra Constantinescu Al. (Sport. Stud).

Sipciu Petre (Turda) contra Grigore Matei (Tir).

Ungureanu Ion (J. Const.) contra Sângheorghe Ludovic (A.C.T.).

Perspective

Mielu Doculescu va face un voiaj sportiv în Italia
Cu o singură condiție: să se reabiliteze integral, începând cu o victorie asupra lui Adania

Desigur unul din boxeurii indigeni care s'a bucurat întotdeauna de simpatia masselor este Mielu Doculescu.

După ce se afirmase cu o uluitoare rapiditate drept cel mai științific profesionist indigen, Doculescu a avut, brusc, o scădere de formă care s'a datorit unei puternice depresiuni morale cauzată de unele neînțelegeri familiare.

Acum, Mielu este hotărît să-și refacă reputația de odinioară și aceasta cu ajutorul celui mai sever regim pe care și l-a impus vreodată un sportiv.

Va reuși?

Să sperăm că da.

UN MECCENA

Astăzi însă suntem în măsură să anunțăm că unul din vechii simpatizanți ai lui Doculescu, un sporti vde mare suprafață financiară, a promis lui Mielu în caz de reabilitare integrală, cea mai frumoasă recompensă ce se poate oferi unui profesionist:

Un voiaj în Italia.

Pun reabilitare, sportivul în cauză, înțelege în primul rând, ca Doculescu să-și ia revanșa asupra tuturor celor care dețin câte o victorie asupra lui — apoi cucerirea unui titlu național.

Prima etapă a acestui drum pe care trebue să-l urmeze Doculescu este la 10 Februarie.

Va trece Doculescu de Adania ?

Iată prima întrebare pe care trebue să și-o pună admiratorii săi.

Un frumos gest sportiv

La 24 Februarie la Brăila o mare gală de box în folosul familiilor concentraților

La Brăila, în ziua de 24 Februarie va avea loc o importantă reuniune cu concursul d-lor Train Țino, primarul municipiului Brăila și Constantin Oțeleanu, ajutor de primar. Beneficiile din această reuniune vor fi împărțite ca ajutoare familiilor concentraților. Faptul acesta merită să fie subliniat și repetat și de alții.

Matchul vedetă se va disputa între Sandu Petrescu și Ion Gorun, contând ca match revanșă; o reintrare după un timp îndelungat își va face amatorul Ulpiu Traian, cu un adversar brăilean.

Restul programului tot atât de atrăgător va fi anunțat la vreme

Comunicat al Regiunii Bucegi F. R. Box

● *Se face cunoscut d-lor judecători, judecători-arbitri și cronometrori oficiali, precum și d-lor medici ai F. R. Box, reg. Bucegi, că sunt delegați a oficia la campionatele amatoare ale regiunei Bucegi, care continuă în zilele de 27, 28 și 30 Ianuarie 1940, în sala Turda (fostă Cantina studențească Regele Carol II), Piața Brătianu, începând dela ora 9 precis.*

● *Se face cunoscut că toți amatorii concurenți în campionatele regionale, care trag în ziua de 27 Ianuarie 1940, sunt obligați a se prezenta în această zi, ora 12, la sediul regiunei, str. Gogu Cantacuzino 33, pentru a face cântarul oficial.*

Dela F. R. Box

Profesionistul Vasile Stoian, este convocat de urgență pentru astăzi la orele 12 a. m. la sediul F. R. Box.

ATLETISM

Atletismul mondial

Un clasament pe țări
1. St. Unite, 5. Italia, 10. Africa de Sud, 15. Australia

Intr'un an, cel care a trecut, unele țări au progresat, altele au regresat, majoritatea au rămas pe loc.

In genere, în statele totalitare, unde sportul e un reflex al țării, al poporului, s'au făcut mulți pași înainte. Vrem să numim Germania și Italia, care au realizat în timp relativ scurt succese neașteptate, căci să nu uităm rezultatul acelui Fünfländerkampf din 1935 dela Berlin: Suedia—Germania—Ungaria-Japonia—Italia (56—52—40—33—26). E o mentalitate sănătoasă, pe care n'o găsim în statele democrate, unde inițiativele particulare și o federație fără autoritate nu reușesc decât biruințl efemere. Cineva venit din străinătate și care a trăit aproape de realitățile atletismului italian, ne-a spus cu durere, clătinând din cap:

— *„Nu recunosc viața atletică românească de azi, de cea din 1937. Ne-ar trebui în fiece an o Balcaniadă, dacă noi nu putem progresa decât sub amenințarea unei mari întreceri și a rezultatelor ei. Am asistat la „Universitarele" din București. Mi-e penibil să le compar cu cele italiene, cu orașe în sărbătoare și tinereți în triumf. Fie, să renunțăm la filmarea curselor de antrenament, să călătorim cu a treia, dar să ignorăm higiena, lipsa conducătorilor, a materialelor — e imposibil".*

In 1939 Germania n'a suferit nicio înfrângere. A avut dimpotrivă, victorii cu răsunet mondial, cum desigur nu le-ar fi putut pronostica nici chiar Peltzer (Vergangenheit und Zukunft der deutschen Leichtathletik 1925). Harbig în tovărășia lui Lanzi a reușit să ducă la un entuziasm... neteutonic spectatorii din tribune, Mäki să ironizeze calculele lui Nurmi, iar amândoi să doboare patru recorduri, cărora li se prezise seră de toate mafaldele atletice o viață lungă.

Imperialismul atletic german are un singur adversar, pe care nu-l poate înfrânge. Este America decatoniștilor, a săritorilor de prăjină și a hurdlerilor. Aceiași Americă, premianta întâi la toate Olimpiadele, cu metode de educare atletică și de antrenament, cari pentru noi, orientalii Europei, rămân mistere de nedeslegat. Zece americani au arătat acum cinci luni, la Londra, Strassbourg, Zürich, Paris, că spusele antrenorului lor „din cei zece atleți, nu mai puțin de trei sunt viitori campioni olimpici" — sunt adevărate. (Nu tot atât de convingător însă a fost turneul Japonezilor, conduși de Oshima). De altfel, matchul de-acum doi ani, când St. Unite a învins Germania cu 122-92, a însemnat derbyul lumii atletice, un derby pe care foarte greu îl vom vedea reprogramat.

Finlanda a fost mai bună individual, dar Suedia a învins-o cantitativ, fapt ușor de remarcat din tabela primelor zece performanțe.

Cu îndărătnicie de furnică, Italia a întrecut o Anglie a tradițiilor — și a tradiției atletice — și o Ungarie preocupată de elementele tinere. Felul cum statul înțelege să propage și să sprijine atletismul, iată cheia succeselor italiene.

Norvegia și-a păstrat conservatoare locul, ca și Polonia care nu știm ce va reprezenta în anul acesta. Franța altădată egală Germaniei, acum îi cedează cu aproape aceiași diferență de puncte, ca noi; unei Germanii care prin 1923 se pleca în fața Elveției. Alcătuind un tabel al atletismului mondial, vom indica, în ordine erarhică, următoarele cincisprezece țări:

1. St. Unite.
2. Germania.
3. Suedia.
4. Finlanda.
5. Italia.
6. Japonia.
7. Anglia.
8. Ungaria.
9. Norvegia.
10. Africa de Sud.
11. Polonia.
12. Franța.
13. Canada.
14. Estonia.
15. Australia.

Grecia n'ar putea figura în acest tabel niei chiar la locul 20. Să mai amintim de România? Rusia, neafiliată la I. A. A. F. și cunoscută doar din telegrame care vestesc performanțe surprinzătoare, am zice neverosimile, nu credem să fie și un... rai atletic.

Acesta ar fi bilanțul lumii atletice în pragul celei de a XII-a întreceri olimpice, a cărei organizare e tot atât de sigură ca și promovarea României între cele cincisprezece țări atletice de pe glob...

VIRGIL LUDU

Aseară comitetul federal a decis:

Turcia va fi rugată să amâne cu două săptămâni crossul balcanic
Se va soluționa însfârșit, cazul atletului Tâlmaciu

Prezidat de d. col. Pălăngeanu, comitetul federal de aseară a luat importante hotăriri, două chestiuni fiind discutae sever și promițându-li-se atentă soluționare. Au fost de față d-nii: Baicu, Braida, Petrescu, Stoian Eugen și Schmettan.

Se citește raportul d-lor Braida și Lăzărescu în cazul Tâlmaciu.

Se amintesc hotăriri, numere de dosare, de chitanțe. Nu lipsesc din raport nici expresiile juridice așa cum e firesc să le folosească un membru în comisia juridică a F. R.A.-ului Din nou discuții—a concurat pentru Leonida, era legitimat și pentru Viforul, Leonida nu era afiliată — controversă între lege și jurisprudență, apel la cavalerismul cluburilor și la existența celor tinere, care nu trebuesc nici deprimate, nici învinse la „masa verde". Nu e cazul să ne dăm și noi părerea. Totuși subliniem, încă odată, că marele vinovat al acestor conflicte — și'n treacăt amintim și „povestea" recordului la greutate al lui Schuleri — este numai lipsa unui regulament care să curme odată interpretările de școală sexegetică a celor veniți să se pronunțe clar și desinteresat de partea cui este dreptatea.

In ședința viitoare cazul Tâlmaciu va fi — sperăm — elucidat. In acest sens vor fi chemați să-și spună ultimul cuvânt, pe care l-am voi fără răutate și epitete ornante, delegații cluburilor Leonida și Viforul Dacia.

Sugerăm comitetului să încerce, în ultimă instanță, biblica judecată a înțeleptului Solomon.

*

Buletinul F.R.A., căruia d. Baicu i-a sacrificat atâtea ore de odihnă, e sub tipar. El va fi trimis, și comitetul a fost de aceiași părere, fiecărui club afiliat, în fiece ligă. Astfel atleții își vor vedea și pe... hârtie rodul muncii lor de un an.

*

Data adunării generale n'a putut fi fixată neîntrunindu-se numărul de membri cerut. Ar fi de preferat luna Decembrie sau Ianuarie, în niciun caz prea târziu, când sezonul atletic a început. Anul acesta, excepțional, adunarea generală se va ține, probabil, la 3 Martie.

*

S'au primit o serie de adrese ale ligilor cu constituiri de comitete. Aceste adrese vor fi centralizate la secretariatul F.R.A., revenindu-se asupra comentării lor.

Liga Someș a propus ca vice-președinte pe d. Ludovic Biro, președinte rămânând tot d. Onoriu Chețianu. Dela Brașov nici o veste...

*

Un statut a fost prezentat aseară de d. col. Pălăngeanu. Acest statut va trebui alăturat celui vechiu și supus unei severe examinări. Nu pretindem că e un studiu inutil, dar socotim că ar trebui să se dea prioritatea regulamentului, acestui abecedar în care învățăm litera... legii, ca să putem citi adevărul atâtor probleme [illegible].

*

Se discută adresa turcă, referitoare la crossul balcanic. Se reamintește lungimea traseului — 7500 km., amănunte de călătorie, data disputării. Echipele vor fi formate din patru alergători, primii trei contând în clasament. Va face deasemeni deplasarea un conducător. Se vor da medalii aurite, argintate și de bronz diplome. Principial comitetul admite participarea României la Istanbul, dar roagă federația turcă să amâne data disputării crossului dela Istanbul cu două săptămâni, atleții români neavând altfel posibilitatea unui antrenament, nici șansa unei comportări satisfăcătoare.

Să nădăjduim că Turcia va înțelege și va răspunde favorabil federației noastre.

*

Viitoarea ședință a comitetului federal va fi Vineri 9 Februarie, la orele 19.30. Se vor discuta:

1. Cazul Tâlmaciu
2. Calendarul atletic
3. Crossul balcanic.

— Gil —

CICLISM

Roți și pedale

Rădulescu C-tin este rugat să treacă pe la sediul grupării „Leonida" din șos. Jianu, în cursul săptămânii între orele 13 și 15, spre a i se face importante comunicări.

*

Al doilea ciclo-cross al anului va fi organizat de gruparea Leonida, sub conducerea tehnică a d-lui Iacobescu. Teatrul disputei va fi cartierul Jianu și groapa Floreasca, terenuri, cari se adaptează perfect la actuala formulă.

*

Aspim își va inaugura noul sediu, peste câteva săptămâni, în str. Brândușii.

Noul sediu va fi utilat cu toate cele necesare unei bune funcționări.

Viața dură și performanțele de „recordman contra morții" a marilor campioni finlandezi...

...explicată de un martor ocular

L'Auto publică un excepțional interview cu ziaristul suedez Bermann, care a stat recent de vorbă cu Maeki și Nurmi

In cursul unei emisiuni a centrului de informații, campionul francez Ladoumegue a adresat lui Paavo Nurmi urări de Anul Nou.

Nurmi a auzit cuvintele vechiului său rival și, foarte emoționat, a ținut să răspundă campionului francez. El a încredințat deci lui M. Bermann, jurnalist suedez, sosit de curând de la Stockholm, textul răspunsului, care a fost citit la microfon. Ziarul L'Auto îl reproduce însoțit de un interesant interview cu celebrul ziarist.

JUSTIȚIA ȘI DREPTUL VOR TRIUMFA

Iată textul acestui mesaj, pe care l-a citit d. Bermann la postul de radio Paris.

„Paavo Nurmi m'a însărcinat să mulțumesc foarte călduros prietenului său Jules Ladoumegue pentru mesajul său trimis Finlandei prin Centrul de Informații al postului de radio.

El este convins că justiția și dreptul vor triumfa că durele încercări pe care le traversează acest popor va avea un sfârșit echitabil, că finlandezii, atât de sportivi vor putea în sfârșit să se grupeze din nou și să termine opera pacifică a jocurilor olimpice, la care Franța a contribuit prin propaganda sa".

„RUȘII AU VORBIT PENTRU MINE"

Iată și interviewul pe care l-a luat un ziarist sportiv acreditat pe lângă centrul de Informații, domnului Bermann.

Este primul document autentic despre viața pe câmpul de luptă a marilor recordmani finlandezi.

„Domnule Bermann — a întrebat ziaristul francez — pentrucă sunteți gazetar sportiv și sosiți din țările scandinave, ne puteți da câteva amănunte despre campionii celor două țări amice: Suedia și Finlanda?

„Cele mai mari vedete sportive ale Finlandei apără azi, în prima linie, țara lor atât de brutal atacată. Celebrul Maeki, care trebuia să plece în Statele Unite pentru propagandă în favoarea cauzei finlandeze, a rămas de bună voe pe front, când a văzut actele agresorilor sovietici.

A declarat simplu:

„La ce bun să mai fac propagandă? Rușii au vorbit în locul meu.

O NOUA METODA PENTRU ARUNCAREA... GRENADELOR

„Dar Maeki nu este singur. Sunt acolo și Jarvinen, Nikkanen, campioni mondiali la aruncarea suliței.

„Jarvinen și Nikkanen au găsit o nouă metodă pentru aruncarea grenadelor. Și-au format și instruit un mic corp de specialiști. Cum metoda lor le permite o aruncare de cinci ori mai mare decât cea obicinuită, rușii au văzut, grație acestui pumn de oameni invizibili, multe din transporturile lor nimicite".

VIAȚA SPARTANA A CAMPIONILOR...

„In Franța, noi rămânem uluiți, domnule Bermann, de raidurile fantastice ale acestor atleți. Cum este posibil ca acești soldați campioni și mai ales necampioni au o asemenea rezistență?

„Pentru a răspunde, vă voi spune câteva cuvinte asupra vieții de toate zilele din timpurile... fericite ale campionilor finlandezi.

Secretul lor este o viață săracă, spartană: hrana lor, în timpul iernii, este compusă aproape în exclusivitate dintr'un hering sărat, care nu există decât sub aceste latitudini. Adăogați la această frugalitate aspra existență de vânători și pădurari, pe care o duc în imensele păduri ale țării. Ei au fost întăriți fizic și moral de această luptă neîncetată contra naturii; această luptă i-a obicinuit de mult timp să suporte oboseli de tot felul.

Și apoi trebue să vă spun că sportivii finlandezi consacră mult timp antrenamentelor. Pentru ei nu e nimic să parcurgă cu skiul, 60 kilometri pe zăpadă moale. Și când zăpada este mai tare — prin lunile Martie și Aprilie — ei dublează ușor această distanță. Când călătoresc, își duc cu ei și hrana.

Iată care este viața sportivului finlandez, căruia Paavo Nurmi i-a explicat că nu poate deveni un mare campion dacă nu e în stare să trăiască o viață săracă.

CUVINTELE LUI NURMI SUNT LEGE

„Noi știm că pentru finlandezi cuvintele lui Nurmi sunt lege. Dar nu numai sportivii finlandezi sunt în primele linii. Sunt și campioni suedezi, nu?

„E adevărat și voi cita câteva nume de suedezi, cari vă sunt cunoscute: Karl Schroder, celebrul tennisman, tânărul Larsson, campionul Europei de steeple chase, Katerne Johnson, cel mai vestit alergător suedez și Bjorn Borg, cel mai bun înotător al Europei.

Celălalt Borg, Arne Borg, fostul campion al mondial de natație și-a vândut pentru Finlanda toată colecția sa de nenumărate cupe, pe cari le-a cucerit și cari ating suma de 1.000.000 lei.

După aceasta a plecat voluntar împreună cu alte vedete de luptă și box".

PRIETENIA SUEDEZILOR

„Iată, deci, că prietenia clădită pe stadioane nu este ceva zadarnic.

„După matchul Finlanda-Suedia de la Stockholm, de vara trecută, sportivii finlandezi au spus „adversarilor" lor suedezi:

„Avem nevoe unii de alții astăzi mai mult decât oricând. Și și-au jurat să fie totdeauna amici în timp de pace și război. Și iată pentruce azi, majoritatea voluntarilor suedezi plecați în Finlanda sunt sportivi".

UN MATCH DE „BANDY"

„Dar sportivii suedezi nu vor să rămână aici. Ei vor organiza la 11 Februarie un match excepțional pe pista de ghiață de la Stockholm.

La 11 Februarie se va disputa un senzațional match de bandy în folosul Finlandei.

„Dar ce este bandy?

„Este football de iarnă, un joc asemănător cu hockeyul pe ghiață, care se joacă pe un patinoar având aceleași dimensiuni ca și un teren de football".

„Dar echipa Finlandei va putea fi formată?

„Usprezece campioni finlandezi de bandy au fost autorizați să părăsească tranșeele și câmpiile de zăpadă. Un avion suedez îi va aduce la Stockholm. Primirea rezervată acestor atleți este formidabilă. Cele 17.000 de locuri ale stadionului au fost deja vândute. Agenții de poliție, controlorii și... jucătorii suedezi își vor plăti locurile".

20.000.000 LEI !...

„Proectul acestui match a fost lansat de d. Torsten Tegner, celebrul redactor al celui mai mare ziar scandinav „Idrottsbladet". D. Tegner, cavaler al Ligiunii de Onoare este un mare prieten al Franței.

Rețeta va atinge două milioane franci.

Matchul va fi prezidat de prințul moștenitor Gustav Adolf și de unchiul său Carol, prezidentul Crucii Roșii suedeze.

UN MESAJ AL LUI MAEKY

„Finlandezii au pierdut deja multe dintre marile lor vedete. Ele luptă până la moarte pe front ca pe stadion.

Să fii bătut de un rus — spune o expresie proverbială — este cea mai mare rușine.

„Voi termina cu un mesaj, cu care m'a însărcinat chiar Maeki pentru francezi. El m'a rugat să vă exprim regretul de a nu fi putut veni la Paris în Septembrie pentru a alerga pe 5000 metri, în cupa Jean Bouin. Și m'a rugat să vă exprim nădejdea lui, care este în acelaș timp și al poporului finlandez.

„Acolo departe, în nord, există o țară mică „de tot" care speră că Franța și marile națiuni civilizate vor reuși prin victoria lor, să restabilească dreptatea pentru Finlanda.

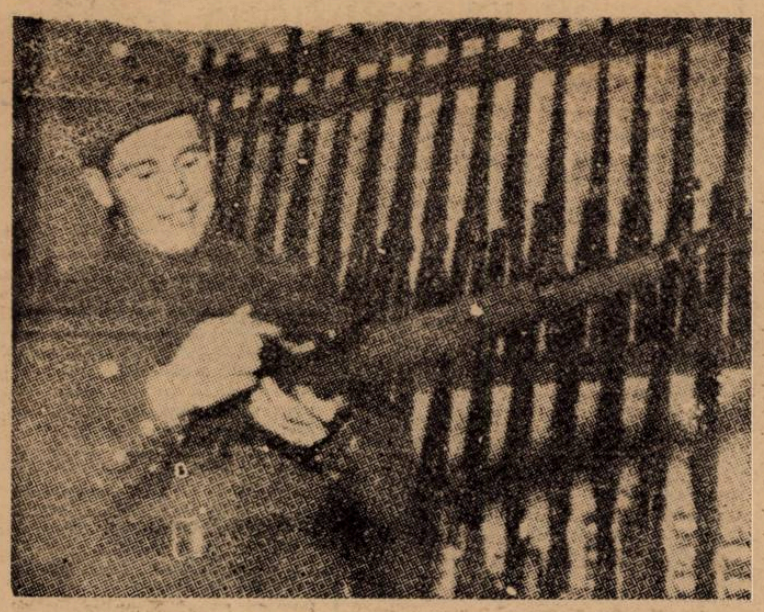

MAECKI în haine militare. Incearcă o pușcă și zâmbește sau zâmbește și încearcă o pușcă.

Intr'o săptămână, Spakow a dat jos 8 kg.!...

De trei zile Spakov lipsește dela antrenament. Unde se află?

Misterul a fost deslegat aseară, când Moți a telefonat fratelui său că se află la Brașov și e... bine mersi.

— Și ce faci acolo?

— Mă antrenez. La București nu-mi prieșe aerul.

Trebue să notăm că acum zece zile când Spakov a căzut de acord asupra matchului cu Petrescu, avea 99 kilograme.

Mult, prea mult, față de un adversare care în mod normal nu cântărește decât 80 de kilograme.

Spakov s'a supus deci unui antrenament de o rigurozitate exemplară. Intr'o săptămână a dat jos *„8 kgr."*. S'a stabilit apoi la cifra 91.

Pentru a-și căpăta greutatea cea mai potrivită — 85 kilograme, — Moți a plecat la Brașov unde în afar ăde antrenamentul pugilistic propiu zis, face zilnic marșuri și curse de fond care atrag pe parcurs o mare mulțime de curioși.

Azi se deschid cursurile străjerești de tracțiune mecanică

Legiunea de Străjeri București, anunță stolurile școalelor secundare să trimită câte trei străjeri între 14—17 jum. Sâmbătă 27 Ianuarie 1940, orele 13, precis la Centrul de Instrucți a Regimentului Moto-Mecanizare (Calea Griviței, linia București-Constanța), unde se va desfășura la orele 16, solemnitatea deschiderii cursului de tracțiune mecanică pentru străjeri. Mijloace de transport: tramvai 15, 19 și mașina 44.

Echipa de ski a României a părăsit ieri țara cu destinația Garmisch-Partenkirchen

Brașov, 26. (Prin telefon). — Azi dimineață cu rapidul Ardeal a părăsit localitatea echipa națională de ski, cu destinația Germania, unde va participa la marea săptămână a sporturilor de iarnă, dela Garmisch-Partenkirchen.

Echipa României condusă de d. av. Silică Nicolau și însoțită de d. Richter, redactor sportiv, a fost salutată în gară de un numeros public, care le-a urat drum bun și succes.

CAND VA SOSI ECHIPA LA GARMISCH

In cazul când călătoria se va efectua în condițiuni normale, echipa noastră va sosi Duminică 28 crt. la Garmisch, unde după un program dinainte stabilit, va fi supusă unui antrenament de aclimatizare înaintea probelor la care reprezentanții noștri vor lua parte, anume slalom și coborîre și cari se vor disputa la 3 și 4 Februarie.

Venus a făcut ieri primul antrenament și astăzi îl face și pe al doilea

Primul antrenament al Venusului s'a desfășurat eri după amiază pe terenul de vis-à-vis de „Venus".

In prima ședință, la care au luat parte toți jucătorii cu excepția lui Bărbulescu și Demetrovici, antrenorul Janossy a condus o probă de marș de cca 6 km.

Antrenamentul a durat aproape o oră.

Astăzi după amiază, Venus face un nou antrenament, tot de condiție fizică, așa cum va fi și cel de Luni dimineață.

Editura Societății Anonime „Universul", București, Str. Brezoianu No. 23—25 — România

BIBLIOTECA GENERALĂ „ASOCIAȚIUNII" SIBIIU

Taxa poștală plătită în numerar conform aprobării dir. generale p. t. t. nr. 24.464/939

2 LEI

UNIVERSUL

8 PAGINI

25 - 1940

Redacția și Administrația: Palatul „UNIVERSUL" str. Brezoianu 23—25. Telefon: Centrala 3.30.10; Redacția 4.21.81. Redactor responsabil EUGEN DUMITRESCU

Proprietar: „Universul", S. A. Adm.-delegat: STELIAN POPESCU Inscris sub No. 167, Trib. Ilfov

Nr. 25. — Anul III BUCUREȘTI. — Luni 29 Ianuarie 1940

ABONAMENTE: Pentru grupări sportive 1000 lei anual

1 an LEI 500
6 luni LEI 270
3 luni LEI 150

Straja Țării a respins demisiile d-lor D. Simionescu-Râmniceanu, D. Brătianu și S. Cantacuzino

Dintre oficialii F. R. H. G. care au demisionat în urma deciziei în cazul Radian-Rabinovici, trei erau numiți de Straja Țării: Dan Simionescu - Râmniceanu, Dan Brătianu și Ștefan Cantacuzino.

Deci demisia trebuia înaintată și la Straja Țării. Ceeace au și făcut.

Dar, Straja Țării — în urma dispozițiilor d-lui comandant Teofil Sidorovici — a respins toate aceste demisii.

Hotărîrea aceasta a fost adusă la cunoștința celor trei oficiali în cursul zilei de ieri.

Imediat după primirea adresei, d-nii Simionescu-Râmniceanu, Brătianu și Cantacuzino s'au prezentat d-lui comandant T. Sidorovici, căruia i-au mulțumit pentru încrederea ce li se acordă.

Desigur că cluburile care simt românește și sunt animate de sentimentul dreptății, Luni — la adunarea generală extraordinară a F. R. H. G. — se vor comporta pe linia indicată de Straja Țării.

Comitetul F. R. F. A. se întrunește astăzi sub președenția d-lui gen. Gabriel Marinescu

Ședința poate avea numai o importanță administrativă, dar poate căpăta și una sportivă dacă se discută modificarea formulei divizionare

Astăzi la ora 9 dimineața se întrunește la F. R. F. A. comitetul federal.

Un eveniment, care poate avea o simplă importanță administrativă sau o istorie semnificativă.

Ordinea de zi oficială îl condamnă la un destin amorf

Dar comitetul federal de azi poate trăi prin ultimul punct al ordinei de zi : acela al chestiunilor diverse.

Este o eventualitate, pe care înaltul for n'ar trebui s'o rateze. Înțelegem prin această eventualitate : modificarea formulei campionatului național.

MUREȘUL N'A INTRODUS CERERE DE REVIZUIRE...

Inainte de toate, procesul dintre Gloria și Mureșul nu-și va afla un epilog în ședința de azi a comitetului federal.

Pentrucă Mureșul nu a introdus încă cerere de revizuire și chiar dacă o va face tot biroul federal o va judeca. Astfel că în modul acesta comitetul federal a pierdut orice șansă de a ține o ședință interesantă

Numai dacă printre chestiunile diverse nu va figura și eventuala revenire la o formulă de campionat corectă, sportivă, mai puțin ridiculă.

PERSPECTIVE...

Și comitetul federal trebue să discute această revenire la normal.

Nu discutăm modificarea formulei, tehnic sau sportiv.

Nu are nici un rost.

Este imposibil să existe cineva care să fie de acord cu retrogradarea gratuită a două echipe bucureștene. Să fim serioși. Pentru ce mentalitate faptul de a fi bucureștean formează o vină sancționabilă cu pedeapsa maximă.

Tehnic, sportiv, moral... pe nici unul din aceste plane, probleme modificării nu se poate pune. Pentrucă cea actuală este o absurditate, care nu poate fi întâlnită în spațiul determinat de aceste trei dimensiuni

Discuția se cade a fi începută pentru considerații de poliție. Pentru a feri viitorul campionat de o atmosferă de cod penal.

ORDINEA DE ZI

1. Numirea a doi verificatori ai procesului verbal.
2. Citirea și aprobarea procesului verbal al ședinței din 8 August 1939
3. Expunerea asupra situației generale a F.R.F.A.
4. Radieri de grupări.
5. Excluderi de jucători.
6. Modificări de regulamente.
7. Diverse.

Forul suprem al foot-ball-ului nostru nu trebue să uite răsunetul formidabil pe care l-a avut procesul dintre Gloria și Mureșul

In comitetul federal sunt toți membrii biroului, care l-au judecat.

Să-și aminteacă tot sbuciumul, care a precedat sentința și să țină seama că data viitoare nu vor mai lipsi dovezile.

„TOCMEALA INTERZISA"

Condamnate la o retrogradare nedreaptă, care nu-și află explicația nici în cea mai elastică dintre conștiințele oamenilor, grupările nedreptățite vor căuta o recompensă. Și și-o vor lua singure, onorat comitet federal, vânzând matchurile „inutile". Pentru a aduna fonduri de rezistență în divizia națională secundă.

Târgul —meritată sfidare— va fi încheiat pe sălile federației. Și lucrurile vor lua proporții... normale.

Comisia campionatului național va fi nevoită să introducă prețuri fixe și secretariatul va atârna de pereți table cu: **„TOCMEALA INTERZISA"** și cu litere mai mici **„pentru a nu leza decența ultimilor romantici".**

Așa cum sunt acum în meghernițele din întunecatul bazar din Istanbul —, în care tocmeala („burada") — este interzisă — strict.

Nu trebue să ne alegem cuvintele. Sinceritatea nu folosește limbajul castrat al politeței snobe și uneori lașe.

Și nici să refuzăm a privi perspectivele. Dar dacă comitetul federal nu revine asupra acestei clauze nefericite — și rămâne deci în cadrul administrativ amintit la început — va trebui să mai adauge la comisiile existente încă una: aceea pentru înfrânarea speculei.

ATENTATORII NU VOR PUTEA FI PEDEPSIȚI

Interesul campionatului național va dispare dela jumătatea returului. Atunci când se vor cunoaște „retrogradații". Lupta va suferi o cădere verticală de potențial și restul matchurilor va deveni o formalitate indecentă, care va des-

(Continuare in pag. 3-a)

Ignacio Ara invins la puncte de Antonio Fernandes

Santiago di Chili, 27. — **Boxeurul Antonio Fernandes a învins în 10 reprize, la puncte, pe boxeurul spaniol Ignacio Ara.**

Faimoasa patinatoare germană Ilse Pausin se antrenează

In cursul unei convorbiri telefonice

SCHAFFER a anunțat că sosește în Capitală după 1 Februarie

Se știe că Schaffer—viitorul antrenor al F. C. Rapidului — trebuia să sosească în București încă dela 25 Ianuarie, după cum a anunțat.

Dar n'a venit și conducătorii feroviarilor — neliniștiți oarecum — l-au chemat la telefon.

Convorbirea cu Budapesta a avut loc Vineri seară și asupra celor discutate și a răspunsului dat de Schaffer, conducătorii Rapidului nu ne-au spus decât că Schaffer și-a amânat plecarea din Budapesta și că în București va sosi după 1 Februarie.

Când însă, nu se știe.

Cuplul Tudose - Dragomir va participa la o a doua reuniune la Berlin, la 11 Februarie

In cursul zilei de eri am fost informați că cicliștii români Constantin Tudose și Dragomir vor participa și la o a doua reuniune la Berlin.

Este vorba de o singură probă și anume un match omnium care se va desfășura tot la Deutschlandhalle.

Această nouă reuniune va avea loc Duminică, 11 Februarie.

Oficial, știrea nu a fost confirmată. Dar faptul este cert.

Football Football Football Football Football Football Football

Programul returului categoriei a II-a a Districtului București

SERIA A.

10 Martie 1940

Griviţa — Ind. Iutei.
Colentina — Dacia Traiană
Pebe — Distribuţia.
Orfeus — Stăruinţa
Ciclop — C. F. R. B. T.

17 Martie 1940

Ciclop—Griviţa.
Orfeus — C.F.R.B.T.
Stăruinţa—Pebe.
Distribuţia—Colentina.
Dac. Traiană—Ind. Iutei.

24 Martie 1940

Griviţa—Dac. Traiană.
Ind. Iutei—Distribuţia.
Colentina—Stăruinţa.
Pebe—C.F.R.B.T.
Orfeus—Ciclop.

7 Aprilie 1940

Orfeus—Griviţa.
Ciclop—Pebe.
C.F.R.B.T.—Colentina.
Griviţa—Distribuţia.
Stăruinţa—Ind. Iutei.
Distribuţia—Dac. Traiană.

14 Aprilie 1940

Griviţa—Distribuţia
Dac. Traiană—Stăruinţa.
Ind. Iutei—C.F.R.B.T.
Colentina—Ciclop.
Pebe—Orfeus.

21 Aprilie 1940

Pebe—Griviţa.
Orfeus—Colentina.
Ciclop—Ind. Iutei.
C.F.R.B.T.—Dac. Traiană.
Stăruinţa—Distribuţia

5 Mai 1940

Griviţa—Stăruinţa.
Distribuţia—C.F.R.B.T.
Dac. Traiană—Ciclop
Ind. Iutei—Orfeus.
Colentina—Pebe.

12 Mai 1940

Colentina—Griviţa.
Pebe—Ind. Iutei.
Orfeus—Dac. Traiană.
Ciclop—Distribuţia.
C.F.R.B.T.—Stăruinţa.

19 Mai 1940

Griviţa—C.F.R.B.T
Stăruinţa—Ciclop
Distribuţia—Orfeus.
Dac. Traiană—Pebe.
Ind. Iutei—Colentina

SERIA B.

10 Martie 1940

S.T.B.—Victoria.
I. Dârlău—Sp. Muncitoresc.
Biruinţa—Suter.
G. Mihaescu—Lupeasca.
Liber Carmen.

17 Martie 1940

Carmen—S.T.B.
Lupeasca—Biruinţa.
Suter—I. Dârlău.
Sp. Muncitoresc—Victoria.
Liber G. Mihaescu.

24 Martie 1940

G. Mihaescu—S.T.B.
Carmen—Biruinţa.
Lupeasca—Victoria.
Suter—Sp. Muncitoresc.
Liber I. Dârlău.

7 Aprilie 1940

S.T.B.—Suter.
Sp. Muncitoresc—Lupeasca.
I. Dârlău—Carmen.
Biruinţa—G. Mihaescu.
Liber Victoria.

14 Aprilie 194

Biruinţa—S.T.B.
G. Mihaescu—I. Dârlău.
Carmen—Victoria.
Lupeasca—Suter.
Liber Sp. Muncitoresc.

21 Aprilie 1940

S.T.B.—Lupeasca.
Sp. Muncitoresc—Carmen.
Victoria—G. Mihaescu.
I. Dârlău—Biruinţa.
Liber Suter.

5 Mai 1940

I. Dârlău—S.T.B.
Biruinţa—Victoria.
G. Mihaescu—Sp. Muncitoresc
Carmen—Suter.
Liber Lupeasca.

12 Mai 1940

Lupeasca—Carmen.
Suter—G. Mihaescu.
Sp. Muncitoresc—Biruinţa.
Victoria—I. Dârlău.
Liber S.T.B.

19 Mai 1940

S.T.B.—Sp. Muncitoresc
Victoria—Suter.
I. Dârlău—Lupeasca.
G. Mihaescu—Carmen.
Liber Biruinţa.

La Viena se va disputa matchul Germania-Jugoslavia dela 14 Aprilie

Alaltăeri am publicat calendarul internaţional al Jugoslaviei pe 1940 şi arătam că la 14 Aprilie jugoslavii vor juca în Germania cu echipa naţională. Localitatea a fost aleasă: este Viena, cum reiese din următoarea telegramă:

Berlin, 27. — Echipa naţională de football a Iugoslaviei va juca cu echipa naţională germană, în cursul primăverii.

Matchul va avea loc în ziua de 14 Aprilie şi se va disputa la Viena.

A murit profesorul Stavăr

Footballul din est — atât de sărac în elemente conducătoare — a pierdut pe unul din cei mai entuziaşti şi competenţi.

Profesorul inginer Stavăr a murit ieri.

El a fost preşedintele Concordiei şi al districtului Iaşi, membru al ligii de Est şi arbitru de ligă.

Profesor de educaţie fizică, regretatul sportiv, care moare tânăr, era inginer electrotechnic la Şantierele navale din Galaţi, unde s'a şi îmbolnăvit.

Tariful de publicitate al ziarului UNIVERSUL

(CATEGORIA IV)

LINIA CORP		5
Dela 10-1000 linii	Lei	9
Dela 1000 linii în sus	„	7,50
Anunţurile colectorilor de loterii	„	10
Bilanţuri, convocări, notificări etc.	„	30
Ştiri artistice, judiciare, şcolare	„	15
Informaţiuni comerciale minimum 5 linii	„	17,50
Informaţiuni financiare minimum 5 linii	„	17,50
Informaţiuni colectori de loterii	„	20

Franţa şi Portugalia şi-au alcătuit echipele pentru matchul de astăzi

PARIS, 27. — Formaţiile echipelor naţionale ale Franţei şi Portugaliei pentru matchul internaţional de football, ce va avea loc mâine pe stadionul Parc des Princes, au fost astfel alcătuite:

Portugalia: Azevedo—Pinto, Pereira—Amaro, Albina, Fereira—Santo, Comez, Batista, Feirra şi Cruz.

Franţa: La Ruy (Hiden)—Vandooren, Mattler—Bourbotte, Jordan, Diagne—Courtois, Hiltl, Koranyi, Heisserer, Veinante.

Covaci II suspendat şi amendat de F.C. Ploeşti pentrucă nu s'a prezentat la antrenament

Ploeşti, 27. — Conducerea grupării F. C. Ploeşti, în ultima şedinţă comitetală, ţinută eri seară sub preşedinţia d-lui primar dr. Mircea Botez, a pedepsit cu amendă şi suspendare pe Covaci II, rapida extremă a campionilor seriei municipale.

Pedeapsa i s'a dat pentrucă n'a dat curs invitaţiei de a se prezenta până astăzi la antrenament.

Schramek, Dunăreanu, Dobra, Beju, Barbaiani şi Russen urmează cursurile de arbitri din Ploeşti

Ploeşti, 27. — Printre elevii înscrişi la şcoala de arbitri din localitate, care şi-a deschis cursurile pe ziua de 25 cor., se află şi cunoscuţii footballişti Schrameck şi Dunăreanu, portarul şi fundaşul lui F. C. Ploeşti, internaţionalul Dobra, halful centru al sus numitei, precum şi înaintaşii Beju şi Barbaiani.

Din partea Prahovei urmează cursurile, internaţionalul Russen Nichita.

Gloria Mărăşeşti este reprezentată de Pop Vasile şi Iosuf, iar Ferroemail de Neagu şi Pascaru.

Pentru grupările din Câmpina, se va face o şcoală acolo, iar pentru acelea din Moreni şi Gura Ocniţei, la Moreni.

Cursurile de recapitularea regulamentelor pentru vechii arbitrii se ţiu în fiecare Miercuri seara dela ora 7—8, în sala stadionului municipal, iar dela 8—9 pentru elevii arbitrii, tot în acelaş local.

Printre măsurile luate de comitetul de conducere al comisiunei de arbitrii, la propunerea d-lui preşedinte Ionescu-Ţope, este şi aceia, ca la toate matchurile divizionare locale, cu caracter amical, să fie delegaţi arbitrii cu cel puţin gradul districtual, ca prin rotaţie, cel puţin un joc să fie condus. Această măsură salutară, este binevenită, prin acest mijloc oferindu-se posibilitatea tuturora, de a se rutina, cu jocurile grele.

Singurul inconvenient privind ţinerea regulată a cursurilor de recapitulare pentru vechii arbitri este acela că mai mult de jumătate sunt concentraţi.

Convocări

● **VULTURII CARPAŢILOR** convoacă astăzi Duminică, 28 cor., la sediul său, pe toţi jucătorii, la orele 10 dimineaţa.

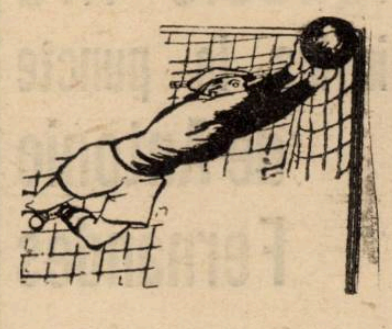

SPECTACOLE

Teatre

OPERA ROMANA: mat.: Cavaleria rusticană. Paiaţe; seara: Voevodul ţiganilor.
NAŢIONAL: mat.: Profesorul Storiţin; seara: D. şi d-na Dodsworth
STUDIO: matineu: Fata dela mansardă; seara: Capul de răţoi.
REGINA MARIA: mat. şi seara: Nuca de cocos.
SARINDAR: 3. D-ra Butterfly; 6. Calul năzdrăvan; 9. D-ra Butterfly.
MUNCA ŞI VOE BUNA: matineu: Inimă de mamă; seara: Vreau să muncesc.
COMOEDIA: matineu şi seara Marionete.
SAVOY: Radio Tănase.
ALHAMBRA: Pe frontul Alhambra
LIGA CULTURALA: Prometeu înlănţuit.
ALHAMBRA BABY (Pas. Comoedia): Alhambra iubeşte.

Cinematografe

ARO: Derriere la Façade şi jurnal O.C.R. şi O.N.C.
CARLTON: Cavalcada fantastică şi jurnal nou.
SCALA: Antanta cordială. Jurnal Paramount şi Jurnal O.C.R.
TRIANON: Vestul sălbatic. Oameni de cauciuc şi jurnal Paramount.
ARPA: Aventurile celor trei Muschetari, operă completă.
SELECT: Moulin Rouge.
PALAS BULEVARD: Cei trei Muşchetari şi Sergentul Bery.
FEMINA: Vin ploile.
REGAL: Brigada Nordului şi Jurnal Paramount.
CAPITOL: Maria Ilona — jurnal şi complectare.
FORUM: Oraşul blestemaţilor şi Cuib de fericire.
ELISEE: Stan şi Bran aviatori şi jurnal Paramount.
ROXY: Dragostea mea te chiamă jurnal românesc şi Fox.
OMNIA: Tarzan în exil şi Totul pentru dragoste.
RIALTO: Nu vreau să mor şi Frumoasă-i tinereţea.
AMERICAN: Dreptatea nopţii şi Nebuniile vacanţei.
AIDA: Totul pentru dragoste şi Ordin de chemare.
BIZANTIN: Nevasta Brutarului şi Dubla existenţă a d-rului Cliterhouse.
BARCELONA: Seniorita, Fata din Far Vest şi Trei fetiţe dulci
COTROCENI: Serenada primăverii Se lasă noaptea şi Jurnale Fox şi românesc.
CARMEN: Mascatul, seria I şi II şi Complectare.
DACIA: Tarzan şi Lordul Jeff.
DIANA: Vulturul negru, operă complectă
DICHIU: Pentru patrie şi Nanette are trei iubiţi
EDISON: Zorro, seria I-a şi a II-a şi Trupa de reviste Georgescu Iaşi.
FLORIDA: Noaptea destinului şi Farandola.
FRANKLIN: Desmoşteniţii soartei
GLORIA: Femei de noapte şi Crima din linia Maginot.
GRAND: Revista revistelor şi Fantoma din Rio-Grand.
ILEANA: Nu vreau să mor şi Poveste tristă.
IZBANDA: O noapte de pomină şi Andy Hardy cow-boy.
LIZEANU: Valsul nemuritor şi Legiunea africană.
LUCIFER: Jertfa supremă şi Panică în hotel.
LIA: Tarzan în exil şi Stan şi Bran eroi fără voie.
MILANO: Fata bătrână şi Oameni cu aripi.
MARNA: Jesse James (Brigandul), Beţia aurului şi trupa de reviste Titi Mihăilescu.
MIORIŢA: Carnavalul alb şi Trebue să mă iubeşti.
MARCONI: Noaptea destinului, Jurnal românesc şi Paramount şi Trupă de reviste şi comedii.
MODEL: Gangsterii din New-York Aloma.
NISSA: Nu vreau să mor şi Viaţa fără griji.
NERO: Lordul Jeff şi Cazacii.
NONI: Valea Giganţilor şi Domnişoara vedetă.
ODEON: Union Pacific şi Cei trei muşchetari.
PACHE: Jertfa supremă, Secretul unei actriţe şi Jurnal „Fox".
PARIS: O noapte de pomină.
PAX: Câinele din Baskerville şi Manej.
REX: Diavolii roşii, operă complectă.
RAHOVA: Paradisul pierdut şi Doamna păcătueşte.
SPLENDID: Cheea de aur şi Cei trei muşchetari.
TOMIS: Paradisul pierdut şi N'am să te uit niciodată.
TRIUMF: Oameni care înfruntă moartea şi Intre glorie şi dragoste
UNIC: Tarzan în exil şi Stan şi Bran eroi fără voie.
UNIREA: Gunga Din şi Ultimatum.
VOLTA BUZEŞTI: Ţiganii, Parada tinereţii şi Artişti.
VOLGA: Se aprind făcliile şi Evadatul din Aleatraz.
VENUS: Ulita durerii, Prizonierul din Sing-Sing şi Jurnal.
VERGU (Bariera Vergului): Valsul nemuritor şi Aventurile lui Arsene Lupin.

Football Football Football Football

Ieri antrenamente,
(*Venus şi F. C. Rapid*)
Astăzi alte antrenamente
(*Sp. Studenţesc, Unirea Tr. şi Juventus*)

GRUPARILE DIVIZIONARE A DIN CAPITALA NU MAI PRIDIDESC CU PREGATIRILE IN VEDEREA RETURULUI.

ERI S'AU ANTRENAT, IAR ASTAZI AU LOC NOUI ANTRENAMENTE.

FAPT NOU : INCEPE ŞI SP. STUDENŢESC. UNIVERSITARII SE VOR ANTRENA LA ORA 10 DIM., PE TERENUL ACSA, SUB CONDUCEREA LUI CSILLAG. VOR PARTICIPA TOŢI JUCATORII, CU EXCEPŢIA CELOR MILITARI.

TOT DIMINEAŢA SE VOR ANTRENA ŞI JUVENTUS — LA MOGOŞOAIA — ŞI UNIREA TRICOLOR — IN OBOR.

RAPID ŞI VENUS AU FACUT CONDIŢIE FIZICA

Venus s'a antrenat sub conducerea lui Ianossi. Au lipsit Bărbulescu, Negrescu, Ionescu şi Feraru.

Negrii au făcut exerciţii de gimnastică, alergări uşoare şi — sub tribună exerciţii de puching ball. In aşteptarea lui Schaffer, Rapid s'a antrenat sub supravegherea lui Auer.

Condiţie fizică, desigur marş şi gimnastică iată punctele programului. Petrică Rădulescu şi Negru au putut să mângâe şi mingia.

Au lipsit numai Vintilă şi Boldis.

Bogdan a făcut antrenament mai devreme.

Antrenamentul viitor va fi mâine când va apare mingia.

Astăzi publicăm programul seriei a doua din Divizia Naţională B

Intr'un număr trecut am publicat programul returului primei serii din Divizia B. Astăzi dăm publicităţii programul celei de a doua serii:

DUMINICA 10 MARTIE 1940

Vulturii Tex.—Gloria, la Lugoj.
C. F. R. T. Severin—Chinezul, la T. Severin.
Minerul—Jiul, la Lupeni.
Electrica— C. F. R. Simeria, la Timişoara.
Sparta—Mica, la Mediaş.

DUMINICA 24 MARTIE 1940

Sparta—Vulturii Textila, la Mediaş.
Mica—Electrica, la Brad.
C. F. R. Simeria—Minerul, la Simeria.
Jiul—C. F. R. T. Severin, la Petroşani.
Ghinezul—Gloria, la Timişoara.

DUMINICA 31 MARTIE 1940

Vulturii Textila—Chinezul, la Lugoj.
Gloria—Jiul, la Arad.
C. F. R. T. Severin—C. F. R. imeria, la T. Severin.
Minerul—Mica, la Lupeni.
Electrica—Sparta, la Timişoara.

DUMINICA 7 APRILIE 1940

Vulturii Textila—Jiul, la Lugoj.
Chinezul—C. F. R. Simeria, la Timişoara.
Gloria—Mica, la Arad.
C. F. R. T. Severin—Sparta, la T. Severin.
Minerul—Electrica, la Lupeni.

DUMINICA 14 APRILIE 1940

Electrica—Vulturii Textila, la Timişoara.
Sparta—Minerul, la Mediaş.
Mica—C. F. R. T. Severin, la Brad.
C. F. R. Simeria—Gloria, la Simeria.
Jiul—Chinezul, la Petroşani.

DUMINICA 21 APRILIE 1940

Minerul—Vulturii Textila, la Lupeni.
Electrica—C. F. R. T. Severin, la Timişoara.
Sparta—Gloria, la Mediaş.
Mica—Chinezul, la Brad.
C. F. R. Simeria—Jiul, la Simeria.

DUMINICA 5 MAI 1940

Vulturii Textila—C. F. R. Simeria, la Lugoj.
Jiul—Mica, la Petroşani.
Chinezul—Sparta, la Timişoara.
Gloria—Minerul, la Arad.

DUMINICA 12 Mai 1940

C. F. R. T. Severin—Vulturii Textila, la T. Severin.
Electrica—Chinezul, la Timişoara.
Sparta—Jiul, la Mediaş.
Mica—C. F. R. Simeria, la Brad.

DUMINICA 19 MAI 1940

Vulturii Textila—Mica, la Lugoj.
C. F. R. Simeria—Sparta, la Simeria.
Jiul—Electrica, la Petroşani.
C. F. R. T. Severin—Gloria, la T. Severin.
Chinezul—Minerul, la Timişoara.

DUMINICA 26 MAI 1940

Electrica—Gloria, la Timişoara.
C. F. R. T. Severin—Minerul, la T. Severin.

DOUA ŞTIRI DIN GRECIA

ATHENA. — *Al doilea match în cadrul „Cupa Oraşelor" s'a disputat Duminică la Salonic între Athena şi Salonic.*

După ce gazdele au condus în prima repriză cu 2:1, matchul s'a terminat cu victoria Athenei la scorul de 3 : 2.

Au marcat: Tsanetis, Tsontsos, Hadgistavridis (A.), Hadginikolau şi Ioanidis (S.).

*

In vederea turneului pe care echipa naţională a Greciei îl va întreprinde în Egipt, antrenorul federal englezul Buggett a selecţionat următorii jucători:

Portari: *Rimbas, Vellas.*

Fundaşi: *Gasparis, Malevris, Ghizoris, Kritikos.*

Mijlocaşi: *Maghiras, Helmis, Katsikas, Remoundos, ondoulis, Kamberos.*

Inaintaşi: *Vasiliou, Mighiakis, Hadgistavridis, Messinezis, Tsoutsos, Simeonidis, Godas, Katsouras, Grigoriadis, Stratos.*

Aceşti jucători au şi fost supuşi unui antrenament metodic.

Observaţi la timp

Gripa

Oboseală. dureri de cap, de şale, la incheeturi sunt de obiceiu primele simptome.
Procedaţi atunci repede, luând imediat ASPIRIN-tablete.
Cereţi însă neapărat TABLETE şi luaţi seama la crucea „Bayer", ca să obţineţi in adevăr ASPIRIN

TABLETELE
ASPIRIN
BAYER
VERITABILE NUMAI CU CRUCEA »Bayer«

Comitetul F.R.F.A. se întruneşte astăzi

(Urmare din pag. I-a)

chide şi footballului drumul, pe care s'au prăbuşit, iremediabil, luptele greco-romane.

Dar ceva mai grav. Va putea federaţia să pedepsească pe infractorii la legile sportivităţii.

Nu.

Pentru că judecătorul nu trebue să fie vinovat de aceeaşi infracţiune de care e acuzat împricinatul.

Vor fi moral vinovate grupările cari vor vinde matchurile în aceste condiţiuni speciale ?

Nu.

Ele au încercat la inceput să lupte corect. Dar federaţia le-a învăţat că aceasta nu e de ajuns. O grupare din Capitală nu are drepturi egale cu celelalte grupări.

Pentru un motiv, care nu rezistă nici la cel mai elementar examen. F.R.F.A. le-a dat posibilitatea de a se apăra incorect cumpărând matchuri, de a se revanşa pentru a putea trăi apoi, vânzând matchuri. Aşi vrea să închei, cu o poveste, pe care mi-a spus-o un ziarist sportiv inteligent şi nu lipsit de spirit pentru a nu-i citi intenţiile printre rânduri.

Cunoaşteţi pe acei „denicheurs" din războiul „trecut". Acei senegalezi cari înarmaţi cu un lung cuţit întors, aveau misiunea de a „curăţa" tranşeele inamice de ultimii apărători.

Unul din aceşti senegalezi a intrat după războiu — cu pieptul acoperit de decoraţii — într'un bar din Montmartre. Şi pentru că un „poilu" l-a contrazis mai energic senegalezul a redevenit pentru un moment erou şi şi-a spintecat preopinentul.

Procesul a stârnit vâlvă. In boxă fostul „denicheur" aştepta cu pieptul acoperit de decoraţii. La bară unul din cei mai mari maeştri, îl apăra.

Şi a inceput prin a-i cere condamnarea la moarte.

„Omul acesta merită indiscutabil moartea a spus el în nedumerirea juraţilor şi a sălii pasionate.

A ucis în modul cel mai barbar pe un om, care nu-i făcuse nimic.

Dar... Cine l-a învăţat aceasta?

Şi întorcându-se spre senegalezul care sta calm.

„Ce-ai fost în timpul războiului?

„Denicheur".

Prin sală a trecut un fior.

„Dar înainte de războiu?

„Lucrător într'o plantaţie.

„Şi decoraţiile acestea pentru ce le-ai primit ?

„Ah ! Eram cel mai bun „denicheur".

Maestrul n'a mai pledat mult. Era şi inutil.

„Se poate condamna un om, pe care noi l-am învăţat să ucidă, pe care l-am răsplătit pentru că a ucis feroce ?

Juraţii au răspuns negativ.

Evident, erau în Franţa.

Istorioara este poate melodramatică pentru unele conştiinţe. Nu i se poate contesta însă simetria cu situaţia dela noi.

Grupările bucureştene au toate pieptul acoperite cu decoraţii. Va putea să le condamne forurile de judecată federală ?

— n. g. s. —

Este probabil un match Venus-F. C. Ploeşti
la 18 Februarie la Bucureşti
Ploeştenii se antrenează în sală sub conducerea d-lui prof. Mătuşa

PLOEŞTI, 27. — In urma hotărârei luate de d. dr. Mircea Botez, preşedintele grupării, jucătorii lui F. C. Ploeşti se antrenează la stadion sub conducerea profesorului Gh. Mătuşa, directorul acestei instituţii, absolvent al A. N. E. F.-ului.

Sub supravegherea profesorului Mătuşa, jucătorii îşi desăvârşesc condiţia fizică care de multe ori este supraveghiată chiar de d. preşedinte dr. Mircea Botez.

Internaţionalul Dobra ne-a spus că actualul antrenament, sub forma pe care o predă d. profesor Mătuşa, este printre puţinele făcute de el, care să dea rezultate atât de bune.

Pe ziua de Duminică 4 Februarie, ploeştenii vor eşi pe teren, iar pe data de 11 vor susţine primul joc public în companiei districtuale Gloria Mărăşeşti.

Duminică 18 Februarie, F. C. Ploeşti este probabil să joace la Bucureşti cu Venus, iar în caz contrar cu Concordia din Gura Ocniţei, una din districtualele fruntaşe din localitate.

Campionatul de rezerve al Italiei

Roma, 27. — Astăzi s'au disputat în cadrul campionatului naţional de rezerve, următoarele matchuri :

Milano—Torino 2-1.
Liguria—Bari 3-0.

Sporturi de iarnă

Rezultatele primei zile a concursurilor regionale de ski de la Predeal

Ieri s'au disputat numai două concursuri

Predeal, 27 (prin telefon). — In cadrul campionatelor regionale de ski s'au disputat azi două probe, cari s'au bucurat de un frumos succes. Acelea de domni seniori și juniori.

PLECAREA ȘI TRASEUL

La ora 10 dimineața, în prezența oficialilor, s'a dat plecarea pe traseul următor: Poiana Domniței, Colistoaca, Cioplea și Fititoiul.

Seniorii au avut de acoperit 18.360 metri, iar juniorii 8.000 metri.

REZULTATELE TEHNICE

Iată rezultatele tehnice:

Seniori

1. **Iacob A.** (Amicii Predealului) 1 oră 52 m. 47 sec.
2. **Nistor I.** (C. S. Predeal) 2 ore 1 min. 34 s.
3. **Tura G.** (C. S. Predeal) 2 ore 2 min. 12 s.

Juniori

1. **Lepădatu T.** (Amicii Predealului) 41 min. 54 s.
2. **Cosa Vasile** (C. S. Predeal) 43 min. 45 sec.
3. **Coleții L.** (C. S. Predeal) 43 min. 52 sec.

PING-PONG

Azi în sala „Aurora" în organizarea sportingului se dispută a XVI ediție a cupei handicap „Gaston"

Azi în sala „Aurora" în organizarea grupării „Sporting" se dispută un interesant concurs dotat cu numeroase premii.

In program a XVI-a ediție a cupei handicap „Gaston", cat. II și III simplu domni și simplu doamne.

CUPA HANDICAP „GASTON"

Această cupă care a avut un răsunător succes în rândurile ping-pongiștilor romani își trăește azi cea de a XVI-a ediție. Prin faptul că se acordă handicapuri jucătorilor slabi se echilibrează șansele concurenților și de multe ori jucători slabi au cucerit trofeul..

Ediția XVI-a a fost cucerită de Alfred Schuller.

Iau parte următorii jucători: d-ra Angelica Adelstein, campioană națională, d-nii Naumescu, campion național, Victor Vladone, Mircea Schapira, Hagi Vasiliu, Schuller, Lucian, Herșcovini, M. Cohn, etc.

Lupta e foarte deschisă și un câștigător e greu de ales. Șanse au d-ra Adelstein, care și-a însușit cupa de 4 ori, Schapira, Hagi Vasiliu etc. O surpriză din partea lui Vladone nu este esclusă.

CATEGORIILE INFERIOARE

La categoriile inferioare lau de obiceiu parte jucători mulți și de bună calitate. Printre participanți citâm pe: Finkelstein, Klain, Banu, Bădescu, Negreanu etc.

Câștigătorii sunt greu de ghicit, dar cert e că până la urmă va învinge cel mai bun.

SIMPLU DOAMNE

Această categorie nu este organizată prea des fiindcă jucătoarele bucureștene — cu excepția d-rei Adelstein — sunt de calitate mediocră. Totuși se desprind câteva nume ca: Dachi Schwartz, Claire Bătinescu, Monica Benaroiu, dintre care prima pare a fi mai răsărită.

Concursul începe la ora dim. în sala „Aurora", str. Mircea Vodă 26 (tramvai 25, mașina 32).

— v. băd. —

Rezultatele concursului local de ski dela Vatra Dornei

Vatra Dornei, 27 (corespondență particulară). — Acum câteva zile s'a desfășurat în localitate un concurs de ski, organizat de Societatea de ski și turism, la cari s'au inregistrat următoarele rezultate :

COBORÂRE

1. Fürst Anton, 4 min. 47,4 sec.
2. Keil Emeric, 4 min. 49,8 sec.
3. Beskid Oswald, 4 min. 50,2 sec.

PROBA FOND 18 km. distanță. Concurenți 23

1. Beskid Oswald, 1 oră 36 min. 15 sec.
2. Przenicka Francisc, 1 oră 45 min. 22 sec.
3. Keil Carol, 1 oră 49 min. 31 sec.

PROBA SLALOM. Distanța 1500 metri. Porți 16. Concurenți 19

1. Keil Emeric, 1 min. 24,8 sec.
2. Goldstein Marius, 1 min. 26,4 sec. ex acquo.
3. Davidovici Marcu, 1 min. 26,4 sec. ex acquo.
4. Fürsta Anton 1 m. 29,4

In afară de aceste concursuri s'a organizat și un concurs pentru copii între 10—15 ani la care s'au clasat la categoria skiuri reglementare copiii Kaziuk (I), Jedinachievici Ervin (II), Balabașciuc Artur (III) și Semegan Gustav (IV) din 27 concurenți, iar la categoria cu skiuri nereglementare copiii Ursuț Nicolae (I), Ursuț Constantin (II), Hancec Laurențiu (III) și Cozan Constantin (IV). Copiii din categoria de skiuri nereglementare au primit premii skiuri.

Organizarea a fost pusă la punct de d-nii: dr. D. Pavlov, Bochm-Renei și Colinel D. Rădulescu.

CAMPIONATELE REGIONALE DE SKI DELA VATRA DORNEI

In zilele de 2—4 Februarie 1940 vor avea loc la Vatra Dornei campionatele de ski, organizate de regiunea VII-a „Bistrița" cu concursul Societății de ski și turism „Dorna" și al clubului „Sportul câmpulungean", după următorul itinerar:

2 Februarie, orele 9.30, concurs de fond.

3 Februarie, orele 10, cursă de coborâre.

4 Februarie, orele 9.45, slalom și orele 15, ștafetă.

Inscrierea concurenților se face până la 30 Ianuarie 1940 orele 21, la sediul regiunei VII-a „Bistrița" Vatra Dornei.

D. dr. Pavlov, președintele regiunei de ski VII „Bistrița" cu colaboratorii săi pregătește de pe acum organizarea campionatelor regionale de ski, care vor avea loc la Vatra Dornei in zilele de 2—4 Februarie a. c.

Venus s'a antrenat ieri după amiază

Formația definitivă a negrilor pentru campionatul național

In urma rezultatelor excepționale pe care le-a obținut la Cernăuți, Venus emite pretenții serioase la titlul de campion național.

„Negrii" sunt perfect conștienți de valoarea pe care o reprezintă și deaceea țin să se prezinte în perfecte condițiuni la marea întrecere națională.

In acelaș timp cu antrenamentul echipei de football, eri după amiază s'a antrenat și echipa de hockey.

Jucătorii de hockey, sub conducerea internaționalului Andrei Bărbulescu, au făcut câteva exercitii de patinaj, și apoi au trecut la joc. S'a jucat la două porți, în stil canadian, astfel că uneori aveam impresia că asistăm la un match de campionat cu caracter decisiv și nu la un simplu antrenament.

FORMAȚIA DEFINITIVA A VENUSULUI

După antrenament am stat de vorbă cu Andrei Bărbulescu, care ne-a spus:

— „Sunt mulțumit cu jocul echipei. Mai facem un ultim antrenament Luni după amiază.

După antrenamentul de azi m'am fixat asupra formației definitive, pe care o vom alinia în campionat. Ea va fi:

Hartel portar, **Zgoralski, Marinescu** și **Buia** fundași; iar cele două linii de atac vor fi aceleași pe care le-am prezentat și la Cernăuți, adică: **Popescu, Cantacuzino, Cosman ; — Bărbulescu, Titinel Teodorescu** și **Vulcănescu.**

Dela asociația A. D. M. I. R.

Pentru zilele de 2-4 Februarie asociația A.D.M.I.R. organizează o caravană de sky cu itinerariul Sinaia-Vârful cu Dor-Babele. Delegat: Fr. Bautschke.

Plecarea Vineri, 2 Februarie orele 8 dimineața din Sinaia (casa Petre Pascu).

Asociația A.D.M.I.R. aduce la cunoștința turiștilor și skyorilor că, începând dela 1 Februarie 1940, a redus taxa de dormit la casa de adăpost „Babele" de la lei 50 pe noapte la lei 30 pe noapte — dând în acest mod un binevenit concurs celo rce vor să practice sporturile de iarnă pe minunatele pante din jurul acestei cabane.

Reuniunile — săptămânale ale A.D.M.I.R.-ului au loc în fiecare Vineri, după ora 21, în sala de sus a restaurantului Helvetia.

De pe ghiață

● *Toți arbitrii de hockey pe ghiață din Liga de Sud sunt convocați pentru Luni, 29 crt., ora 19.30 la F.R.F.A.*

Arbitrii vechi își vor aduce câte o fotografie, iar cei noi câte doua.

Aviație

Inspecție aviatică la Ploești

Ieri dimineață, d-nii av. Scarlat Rădulescu, directorul Aeronauticei Comerciale, Egon Nasta, secretar general al Federației Aeronautice Regale a României, c-dor av. Budac, inspectorul școlilor din D.A.C. și dr. Iorgulescu, inspector sanitar F.A.R.R., au fost la Ploești unde au inspectat cursurile premilitare aviatice care funcționează pe lângă școala de pilotaj a Aeroclubului Prahova

La școală conducătorii aviației noastre au fost întâmpinați de d. dr. Botez, primarul Municipiului Ploești și președintele Aeroclubului Prahova, de corpul profesoral al cursurilor, în frunte cu venerabilul academician d. I. A. Basarabescu, care a și făcut o lecție de geografie a României.

A avut loc apoi o conferință cu membrii corpului profesoral cari predau cursurile, în care d. comandor Scarlat Rădulescu a dat indicații asupra modului în care trebue să se insiste pentru ca elevii să deprindă cât mai complet toate cunoștințele necesare delicatei profesiuni de sburător complet.

După aceasta, condus de d. primar dr. Botez, oaspeții au vizitat admirabilele instalațiuni sportive și de educație fizică de pe stadionul municipiului Ploești, care sunt cele mai moderne din țară.

Conferința dela Federația Aeronautică

Eri după amiază a avut loc la Federația Aeronautică Regală a României o conferință la care au participat domnii comandor Scarlat Rădulescu, Egon Nasta, și toți profesorii care predau cursurile teoretice la școlile aviatice din Capitală și la cursurile premilitare de pilotaj.

D. comandor Scarlat Rădulescu a ținut să sublinieze că dat fiind comprimarea excesivă a cursurilor care trebuesc asimilate într'un timp foarte scurt este nevoe ca sistemul de predare să se facă într'un mod care să îngăduie elevilor deprinderea cunoștințelor necesare. Lecțiile să fie pregătite cu deosebită atențiune în acest scop, și elevii să fie urmăriți în continuu asupra celor discutate. Este cu atât mai incesear ca acești elevi să fie desăvârșiți pregătiți și selecționați cu cât ei vor primi în scurt material de mare perfecțiune, adevărate uzine, care costă enorm Statul.

S'au mai discutat chestiuni privind aceste cursuri, materialul didactic și o serie de vizite pe care elevii le vor face la instituțiunile în legătură cu aviația și pilotajul.

Deasemenea pentru alegerea după metode raționale a elementelor celor mai dotate din punct de vedere psihio-fizic, o serie de conferințe se vor ține cu corpul medical.

SPORTURI MECANICE

Alergările în teren variat nu trebue să lipsească din calendarul anului

Se poate organiza o asemenea probă la sfârșitul lui Februarie sau în primele zile ale lunei Martie

Săptămânile trecute câțiva entuziați practicanți ai motociclismului își propuseseră să înceapă organizarea unei reuniuni pe zăpadă. Se găsiseră câțiva aderenți la această idee și unii dintre alergătorii noștri au și făcut apariția pe pista velodromului din șoseaua Ștefan cel Mare. Am văut atunci la lucru pe Teodor Porojan și Lazăr Georgescu, cari au executat destul de rapide și spectaculoase tururi, dovedind astfel că zăpada nu constitue un motiv de abandonarea motocicletei.

Inițiativa celor câțiva motocicliști pinsese cheag, după încercările efectuate de cei doi temerari alergători și se părea că ideia a fost îndreptată pe calea realizării. A intervenit însă neprevăzutul, sub forma unor concentrări, și proectul organizării unei reuniuni pe zăpadă a trebuit să fie abandonat.

Din fericire însă, încercările lui Porojan și Lazăr Georgescu au evidențiat posibilitățile de organizare ale unei astfel de întruniri și poate că viitorul nu va întârzia să aducă în fapt acest proect.

In legătură cu reușita unicelor probe de antrenament pe velodromul din șoseaua Ștefan cel Mare, pot fi puse alergările motocicliste în teren variat cu moto-cross-ul care a fost întâmpământenit la noi acum câțiva ani din inițiativa lui S. B. Assan, fost campion național de coastă, și cu concursul tinerei gărzi de specialitate A.R.M.A.

Reamintindu-ne de spectaculozitatea acestor competițiuni cum și de eficacitatea lor în privința formarea de noui elemente, nu putem decât să insistăm pe lângă promotorii noștri în favoarea organizării unor astfel de întreceri.

Ne place să credem că și alți îndrumători ai motocicliismului gândesc la fel cu noi, nutrind intenția de a regisa un concurs de motocross care să corespundă preludiului unei activități mai intense și mai bogată în evenimente importante.

Acelora cari au proectat regisarea unei alergări motocicliste în teren variat le atragem atenția că a sosit momentul să pornească la lucru. La noi iarna este capricioasă, Nu se știe niciodată când începe și când se termină. Variațiunile de temperatură sunt uneori la ordinea zilei pentruca în alte ocazii să se lase așteptate timp îndelungat.

Deocamdată se pare că larna persistă și nu ar fi deloc lipsit de interes un concurs de moto-cross disputat pe un anotimp rece care eventual ar putea conserva și ceva zăpadă. Nu facem aceste aprecieri cu intenția de a forța mâna organizatorilor. Suntem chiar partizanii acelora cari preferă o regisare cu „încetinitorul" care să dea posibilitatea punerii la punct a tuturor amănuntelor menite să asigure succesul.

Deaceia credem că la sfârșitul lui Februarie sau în primele zile ale lunei Martie s'ar putea desfășura proba de care vorbim mai sus. Până atunci, cei cari doresc să contribue la punerea în drepturi a moto-cross-ului vor avea timpul necesar spre a se conforma cererilor unei perfecte organizări.

CICLISM

Ciclștii bucureșteni pleacă Miercuri dimineața la Berlin

Ultima formalitate, și ea mai grea — biletele pentru plecarea alergătorilor bucureșteni, au sosit aseară la F. R. C.

Ei vor putea pleca cel mai târziu Miecuri dimineața și vor fi găzduiți la „Auto-Hotel", situat în Salderstrasse nr. 5—7, la Charlottenburg.

Vineri vor face un mic antrenament pe pista velodromului cela „Deutschlandalle".

Ciclștii noștri vor avea 5 zile până la întâlnirea interorașe.

Roți și pedale

● *Pentru prima dată* ciclștii noștri în deplasare călătoresc într'un vagon de clasa treia. Poate cu începerea noului an vor veni și pentru noi vremuri mai bune.

● *Mâncătorul de kilometri*, Borș Ioan, și-a menținut condiția fizică făcând antrenament pe „hometrainer". El își va face reintrarea în primele curse de ciclo-cross.

VOLLEY BASKET-BALL

Astăzi în sala „Inainte"

Se dispută cea de a IX etapă a cupelor de iarnă

V. S. C. — Bonaparte la basket și Sportul Studențesc—Macaby la volley, precum și întâlnirea dintre cele două selecționate de basket feminin constituesc punctele de atracție ale etapei

G. U. F.-Milano nu mai vine! Este desigur o veste care nu poate decât să întristeze pe sportivii bucureșteni, câci vizita milanezilor era așteptată cu multă nerăbdare.

Cauza ?

E atât de simplă ! : Evenimentele internaționale.

Și oricât a insistat F.R.B. V.-ul și ori câte sforțări a făcut, vestea n'a putut fi modificată.

G. U. F.-Milano nu mai vine !

Ne pare rău de tot, dar n'avem ce face ! Ca și oficialii noștri de specialitate, de altfel.

Ah ! Numai de nu și-ar vări iarăși dracul, coada.

Pentru a nu pierde însă ziua rezervată italienilor, districtul București a programat pentru astăzi o nouă etapă a cupelor de iarnă.

O etapă interesantă, cu matchuri echilibrate la volley și cu un „derby" la basket, — să fie oare o consolare pentru spectatori — deci o zi care are tot ce-i trebue să corespundă unui spectacol de bună calitate ?

Iată acum matchurile cari se vor disputa astăzi începând dela ora 9.

VOLLEY FEMENIN
Cupa „Ion Neguț"

Frumosul trofeu pe care d. Ion Neguț l-a pus în joc pentru volley femenin se apropie de finală.

De aceia lupta care se dă acum este mai îndârjită câci echipele mai bine clasate încearcă să detroneze „leaderul", iar cele din coada clasamentului fac eforturi disperate pentru a scăpa de razele „lanternei roșii".

Astfel, *„Aurora"*, echipa cu cele mai mari șanse de a cuceri trofeul pus în joc are acum de depășit pe *Viforul Dacia*. Și este un lucru destul de ușor câci „galbenele" nu pot emite pretenții de victorie mai ales că nu au echipa completă.

Bonaparte celălalt „leader" al clasamentului se întâlnește cu *Vergu*.

Un match care nu poate însă prin rezultatul ce se va obține să opreasca pe bonapartiste de a disputa finala, câci Vergu nu mai este echipa care a fost.

Un match ușor are deasemenea *Sportul Studențesc*, câci universitarele întâlnesc codașa clasamentului: *A. S. Cărămidarii de jos.*

După înfrângerea destul de drastică, administrată de Aurora, *Start Club* are ocazia să câștige un punct în fața *Macaby-stelor* cu care credem că vor termina la egalitate, câci cu formația pe care o posedă acum, A.C.F.-ul nu poate cere mai mult.

Stadiul Român I, care din Duminică în Duminică se prezintă mai bine va cuceri încă două puncte în dauna *Craiului Nou*, cu o singură condiție însă, să joace tot timpul matchului în aceiași cadență.

Venus este favorit în fața *Monitorului Oficial*, Este favorit, dar nu știm dacă va câștiga, câci cu toată șansa hârtiei, venusistele poate nu se vor prezenta, lucru ce ar convine de minune Monitorului.

VOLLEY MASCULIN
Cupa „Prof. D. Ionescu"

La băeți situația este la fel de încâlcită, până acum neputându-se ști cu precizione ce echipe vor disputa finala. Etapa de astăzi poate să ne aducă însă clarificările mult așteptate dacă nu în ambele serii cel puțin la una.

Matchul zilei îl constitue desigur întâlnirea dintre Sportul Studențesc și *Macaby*, cele două echipe care de altfel ani se războesc pentru întâetate.

Spectacolul se anunță de-a dreptul senzațional câci ambele formații au făcut dovada că sunt în formă, ultimele rezultate obținute pledând pentru această teză.

In mai toate întâlnirile de până acum universitarii au reușit prin elanul lor înârcat să înfrângă tehnica alb-albastră.

Matchul de astăzi este însă mult mai echilibrat decât cele disputate până în prezent, lucru care ne face să indicăm un rezultat de egalitate. In acest caz finalistul seriei se va cunoaște după un match de baraj între Av. Sportiv și Macaby. In cazul când Macaby va termina învingător, alb-albaștrii sunt finaliști fără discuție, Avântul Sportiv luându-i locul numai în cazul când Macaby va ceda.

Mai trebue să spunem că va fi o luptă titanică ?

Tot un match interesant va fi și acela dintre Venus și Viitorul.. *Bine înțeles până la urmă Venus va câștiga, dar t'nerii „lăzăriști" vor face tot ce pot pentru a obține un rezultat onorabil.*

Aurora-O.C.B. *pornește favorită în fața* V.S.C.-*ului, care de volley nu prea se interesează, iar* Vergu *va întrece cu o deosebită ușurință* Cometa, *care — numele e de vină — a coborât spre coada clasamentului.*

Avântul Sportiv *va face un bun antrenament în compania* Pebe.*ului, iar* E.F.A. *va împărți „frățește" punctele cu formația C. S. Caraiman.*

Radu Vodă *fără jucători este o victimă sigură în fața* C. S. Bonaparte, *unul dintre leaderii autorizați, după cum* Săgeata *oricât de bine ar juca nu poate întrece pe* Tirul.

In ultimul match, Delavrancea *va cuceri două puncte prețioase pentru clasament, cel dăunat răspunzând la numele de* Monitorul Oficial.

BASKET-BALL

La basket-ball în cadrul cupei „E. și N. Grozăvescu" nu se dispută astăzi decât un singur match, o partidă în 4 care poate câpăta fără greșeală numele de „Derby", câci se întâlnesc două dintre cele mai bune grupări de basket din România. *V. S. C.* și *Bonaparte.*

V. S. C.-ul are o carte de vizită impresionantă câci în afară de faptul că e câștigătorul cupei — ediția 1939 — grupa.ea verde-roșie se poate mândri că de un an n'a mai cunoscut înfrângerea.

Bonaparte nu se lasă mai prejos, câci echipa pe care n'a format-o prin achiziționarea „telefoniștilor, acum a cunoscut numai succese. Disputându-se pentru turneul final al cupei, matchul este la fel de important pentru ambele grupări, câci o eventuală victorie le poate aduce o șansă în plus de a câștiga trofeul și dacă mai adăogăm că în formațiile cluburilor combatante vor juca numeroși jucători din lotul național putem anticipa fără să greșim că vom asista la partidă cum nu s'a disputat de mult la noi în țară.

Arbitri au fost aleși d-nii A. Udenio și C. Riegler.

PROGRAMUL MATCHURILOR DE AZI

Azi se dispută la sala „Inainte" următoarele matchuri:

VOLLEY BALL FEMENIN
„Cupa Ion Neguț"

Ora 9,30: Vif. Dacia-Aurora, arb. Papinian Gh., asis. Corina Hociung, Annie Agapie.

Ora 10,30: Bonaparte-Vergu, arb. Tr. Marinescu; asis. M. Bobeș, A. Manole.

Ora 12 : Sportul Studențesc-Ars. C. J., arb. Giorgiade, as. Bobeș M., A. Agapi.a.

Ora 15: Stadiul Român I-Crai Nou, arb. R. Florian, as. C. Hociung, Andronescu Virgil.

Ora 16: Start Club-Macaby, arb. C. Iosif, as. Lascarov Moldovan, M. Bobeș.

Ora 16,30: Venus-Monitorul Oficiar, arb. Al. Donici, asis. Zamfirescu Andrei.

VOLLEY BALL MASCULIN
„Cupa Prof. D. Ionescu"

Ora 8,30: Vergu-Cometa, arb. Papinian Gh., asis. Milosevici Bejenariu.

Ora 9: V. S. C.-Aurora O. C. B., arb. Tr. Marinescu, as. Cărăc Kestenian.

Ora 12,30: Avântul Sportiv-Pebe, arb. Andronache, asis. Platon Gh. Georgescu.

Ora 15,30: Caraiman-E. F. A., arb. T. Chiale, asis. Enescu D., Belciu D.

Ora 18: Sportul Stud.-Macaby, arb. Al. Donici, Platon Romulus.

Ora 18,30 : Bonaparte-Radu Vodă, arb. F. Covaci, Abazian H. Tatalovici.

Ora 19 : Venus-Viitorul, arb. C. Riegler, asis. Tipărescu Verhoeven.

Ora 19,30: Tirul-Săgeata, arb. Bananovski, asis. C. Humis Gadidov.

Ora 20: M. Oficial-Delavrancea, arb. Surmeyan, asis. Papinian H., Popescu F.

BASKET BALL
Cupa „Frații N. E. Grozăvescu"

Ora 11: Bonaparte-V. S. C., arb. A. Udenio și C. Riegler; asis. Lascarov Moldovan, M. Bobeș.

Ora 17: Reprezentativa A.-Reprezentativa B., arb. Stanislav Baran.

Azi se va disputa în sala „Inainte!"

Un interesant program de basket și volley-ball

Cine va învinge? Reprezentativa A. sau B. în matchul de basket feminin dela orele 17

In cadrul etapei a IX-a din *„Cupele de iarnă"* sunt programate numeroase matchuri interesante de basket și volley-ball, jocuri cari vor contribui la conturarea finală a clasamentului respectiv.

La volley-ball femenin, matchul Bonaparte-Vergu va fi foarte disputat, ambele echipe dispunând de elemente talentate; jocul a fost programat la orele 10.30. Tot dimineața, la orele 9.30, se va disputa matchul Viforul Dacia — Aurora.

La volley-ball masculin, V. S. C. — Aurora O.C.B., va insemna un derby care se joacă de mulți ani, cu aceiași adversitate. Matchul se va juca la orele 9 a. m. După masă, la orele 18, Sportul Studențesc va avea de oprit ascensiunea în clasament a echipei Macabi. Jocul a fost programat la orele 17, dar se va juca la orele 18.

Basket ballul are două jocuri. Unul masculin, V. S. C. — Bonaparte, la orele 11 și un match amical între cele două reprezentative A și B.

Pentru acest joc care va fi foarte interesant, sunt convocate jucătoarele : Corina Hociug, Solange Dela Tour, Adina Popescu, Rodica Niculescu, Lilly Donici, Genuța Drăgănescu, Stela Bucșescu, Marga Marinescu, Lilly Moscovici, Annie Agapi, Rodica Riegler, Jenni Dumitriu, Magda Grigorescu, Livia Thomas, Bertha Marcovici.

Acest joc a fost programat de comisia de selecție, pentru a se antrena jucătoarele din lot, pentru a se verifica în mod public forma și progresele jucătoarelor cari au fost antrenate în acest timp.

Grupările sunt obligate să aducă la cunoștință jucătoarele programarea acestui match pentru orele 17.

PAGINA HIPISMULUI

Alergările de azi dimineaţă dela Băneasa-Trap

Premiul Argentina s'a împărţit în două reprize.—57 concurenţi

Majoritatea alergărilor de azi dela Băneasa-Trap se anunţă interesante. Numărul concurenţilor este destul de numeros; vor defila 57 trăpaşi. Una din alergări, premiul Argentina, s'a împărţit în două reprize, din cauză că a întrunit 16 concurenţi. Probabil că cele mai spectaculoase întreceri vor fi oferite de handicapuri.

Şansele concurenţilor

PREMIUL ARNUEF

Alergarea se va petrece între Tătăran, Călin şi Bandit II. Primul a repurtat o frumoasă victorie Miercuri, bătând cu uşurinţă pe Jack. Probabil că acea alergare să-i fi folosit. Se impun totuş rezerve, dat fiind că arsarul, este puţin corect. In mod normal, va fi greu de bătut. Bandit II pare principalul adversar.

Indicăm: TATARAN, *Bandit II.*

PRIMA REPRIZA A PREMIULUI ARGENTINA

Prinţ Worthy se impune în acest lot de mediocrităţi, deşi este obligat să dea până la 60 metri adversarilor săi. Pentru locurile următoare menţionăm pe Ciuleandra şi Dreapta. Ambele au dovedit o bună condiţie săptămâna trecută. Lin are o şansă de outsider.

Indicăm: PRINŢ WORTHY, *Ciuleandra,* Dreapta.

REPRIZA DOUA A PREMIULUI ARGENTINA

Ulm se află în plin progres. Dacă nu va comite greşeli prea mari, nu va scăpa victoria. Năluca a mişcat şi ea săptămâna trecută. O bună şansă vedem deasemeni iepei Bănuţa. Fiind corectă, probabil că va învinge pe Năluca.

Indicăm: ULM, *Bănuţa,* Năluca.

PREMIUL AUGIAS

Caii cursei sunt Vuet şi Sorvaneţ. Ambii au realizat performanţe remarcabile, de dată recentă. Deşi Vuet dă 40 de metri adversarilor săi şi terenul va fi greu, totuş îl vom instala favorit, căci ultima lui exhibiţie este excelentă. S'a arătat de foarte puţin inferior lui Pandur. Cea mai mică greşală, va fi însă hotărâtoare pentru soarta partidei.

Indicăm: VUET, *Sorvaneţ.*

PREMIUL ALFRED

Alergarea stă la dispoziţia grajdului Sterea, care poate câştiga cu oricare din reprezenţii săi, fie Gondolat II, fie Hannibal II.

E probabil deci a ei să ocupe primele două locuri la sosire.

Indicăm: GRAJDUL STEREA.

PREMIUL AFUMAŢI

Cu valoarea reală, Crălasa ar putea supravieţui pe avantajul iniţial. Alergarea ei din săptămâna trecută este însă mediocră A mers mai mult în galop. Aşa fiind, vom recomanda pe Lugoj, care a contat în toate alergările lui ultime. Peter Gordon probabil să figureze şi el.

Indicăm: LUGOJ, *Crăiasa.* Peter Gordon.

PREMIUL ANINA

Coconaş a silit pe Brebenea să se întreprindă, primind 40 metri. Dacă va repeta exhibiţia, va putea câştiga. Precizăm însă că eşecul lui nu ne-ar surprinde, cunoscută fiind neregularitatea pensionarului lui Dobrescu. Ciclop, dacă va merge corect, va fi extrem de periculos. Geisha are şi ea o şansă.

Indicăm: COCONAŞ, *Ciclop,* Geisha.

PREMIUL ANIEŞ

Eol este elogios recomandat de victoria de Duminecă.

Giovinează II este plasată în fruntea plutonului. Este de scomptat o frumoasă figură din partea ei.

Spic şi Ulis beneficiază de o formă excepţională. E îndoelnic dacă vor isbuti să refacă însă handicapul, faţă de caii mai sus menţionaţi.

Indicăm: EOL, *Giovinezza,* Spic.

Concurenţii declaraţi oficial

Premiul ARNULF
Condiţie — 13.000 lei

Pr. Axtell	1700 Catană
Puşa	1720 Borisiac
Speranţa	1720 Iurca
Tătăran	1780 Gram
Călin	1780 Dobrescu
Bandit II	1800 Pavlic

Premiul ARGENTINA
Handicap — 13.000 lei
— Repriza I-a —

Dreapta	2100 Raymer
Kirasa	2100 Gaidaev
Ikar	2100 Borisiac
Pădureţ II	2120 A. Bota
Uria	2120 Moldoveanu
Lin	2120 Szabo
Ciuleandra	2140 Podoleacov
Prinţ Worthy	2160 Crotenco

Premiul ARGENTINA
Handicap — 13.000 lei
— Repriza II-a —

Victoria	2100 Catană
Năluca	2120 Tassopol
Luminiţa	2140 Gaidaev
Zanoza	2140 Thal
Musculiţa	2160 Ghinea
Iarba	2160 Lucan
Ulm	2160 Pavlic
Bănuţa	2180 T. Marcu

Premiul AUGIAS
Condiţie — 15.000 lei

Redea	1720 Moldoveanu
Beţiv	1740 Szabo
Sorvaneţ	1760 Borisiac
Dolly Worthy	1780 Crotenco
Kamaa	1780 Grünwald
Vuet	1800 Tassopol

Premiul ALFRED
Condiţie — 18.000 lei

Talaz	2180 D-trescu
Gondolat II	2180 Gaidaev
Ducesa	2180 Tassopol
Brebenea	2180 Gram
Hanibal II	2180 Szabo

Premiul AFUMAŢI
Handicap — 13.000 lei

Crăiasa	1700 Dobrescu
Zgomot	1740 Gram
Domnitor	1740 Raymer
Jeles II	1760 Pavlic
Livada	1760 Toderaş
Sonora	1760 Modloveanu
Makrele	1760 Grünwald
Peter Gordon	1760 Crotenco
Lugoj	1760 Tassopol
Sultan II	1780 Gaidaev

Premiul ANINA
Handicap — 15.000 lei

Geisha	2100 Pavlic
Isabela	2100 B-skaia
Coconaş	2120 Dobrescu
Sonia Worthy	2120 Corol
Catinca	2140 Ghinea
Ciclop	2140 Szabo
Bruma II	2160 Lucan

Premiul ANIEŞ
Performanţă — 13.000 lei

Giovinezza II	1700 Podoleacov
Paj Axtell	1720 Corol
Eol	1720 Moldoveanu
Pan Worthy	1740 Borisiac
Ulis	1760 Pavlic
Sultana	1760 Crainic
Spic	1760 Ghinea
Voinţa	1780 Gaidaev

Informaţii

AZI LA BANEASA-TRAP

● **PARIUL austriac are un premiu iniţial de 30.000 lei.**

Cursa a cincea — premiul Alfred — nu contează la acest joc. Pariul va începe cu a doua alergare, prima repriză a premiului Argentina.

● EVENTUL va funcţiona în cursa întâia cu a doua (premiul Arnulf şi prima repriză a premiului Argentina) a treia cu a patra (a doua repriză a premiului Argentina şi premiul Augias) a cincea cu a şasea (premiile Alfred şi Afumaţi) şi a şasea cu a şaptea (premiile Afumaţi şi Anina).

● URMATORII cai, fiind conduşi de băeţi de grajd vor primi 20 de metri avans.

Princesse Axtell în premiul Arnulf, va pleca dela 1700.

Speranţa în aceiaş cursă, va pleca dela 1720.

Redea în premiul Augias, va pleca dela 1720.

Eol în premiul Anieş, va pleca dela 1720.

● HERGHELIA BALC va trimite câteva prăsitoare la monta unui bun reproducător din Ungaria.

Importante realizări şi proecte

Jockey Clubul va accentua opera de sprijinire a crescătoriei naţionale

A fost cumpărat Irifle. — O nouă crescătorie

Hipismul românesc este pornit pe calea marilor realizări. S'au luat de ambele foruri conducătoare — Jockey Clubul şi Societatea hipică română de trap — o serie de măsuri de natură să accentueze mersul ascendent al acestui sport.

In numărul de faţă ne vom ocupa de o serie de realizări şi proecte ale Jockey Clubului de natură să aşeze pe solid piedestal crescătoria naţională.

A FOST CUMPARAT IRIFLE

In această ordine de idei trebue semnalată cumpărarea lui Irifle, un excelent alergător de curse clasice. Irifle posedă o aleasă origină, un impecabil palmares şi desigur că aportul lui va fi însemnat la promovarea producţiei indigene.

O NOUA CRESCATORIE

S'a mai hotărît crearea unei noui crescătorii de către Jockey Club. Târgşorul a devenit insuficient faţă de cererile crescătorilor. La Graşi, o localitate din nordul Moldovei, ar urma ca Jockey Clubul să amenajeze noua herghelie.

Este desigur o iniţiativă care va da remarcabile rezultate.

JOCKEY CLUBUL VA CREŞTE MANJI

Un alt admirabil proect. Se preconizează ca Jockey Clubul să crească mânji. In acest scop va cumpăra iepe de aleasă origină cari vor fi bătute cu reproducătorii pe care îi are societatea conducătoare. Inceputul s'a făcut. Jockey Clubul a cumpărat pe Monette III.

Mânjii vor fi desfăcuţi pe calea licitaţiei publice proprietarilor.

In felul acesta se va forma desigur o aleasă pepinieră de cai.

*

Iată o seamă de realizări şi proecte cari denotă până la evidenţă grija Jockey Clubului pentru crescătoria naţională şi hipismul indigen.

Felicităm pe conducători în frunte cu d. Barbu Catargi.

PRESA ŞI ALERGĂRILE DE AZI

ZIARELE	Premiul Arnulf	Pr. Argentina (repriza I-a)	Pr. Argentina (repriza II-a)	Premiul Augias	Premiul Alfrad	Premiul Afumaţi	Premiul Anina	Premiul Anies		
Universul Sport	Tătăran Bandit II	Prinţ Worthy Ciuleandra	Ulm Bănuţa	Vuet Sorvaneţ	Gr. Sterea Brebenea	Lugoj Peter Gordon	Coconaş Ciclop	Eol Giovinezza II		
Gazeta Sporturilor	Bandit II Tătăran	Prinţ Worthy Ciuleandra	Ulm Năluca	Sorvaneţ Vuet	Gr. Sterea Brebenea	Lugoj Peter Gordon	Ciclop Coconaş	Giovinezza II Eol		
Universul	Puşa Bandit II	Prinţ Worthy Ciuleandra	Iarba Ulm	Kamaa Vuet	Gr. Sterea Brebenea	Sonora Jeles II	Isabela Coconaş	Spic Eol		
Curentul	Tătăran Călin	Ciuleandra Dreapta	Iarba Bănuţa	Vuet Kamaa	Brebenea Hannibal II	Sonora Lugoj	Bruma II Catinca	Spic Ulis		
România	Tătăran Bandit II	Lin Ciuleandra	Victoria Ulm	Vuet Sorvaneţ	Gr. Sterea Talaz	Lugoj Peter Gordon	Coconaş Isabela	Giovinezza II Paj Axtell		
Timpul	Tătăran Bandit II	Ciuleandra Lin	Musculiţa Ulm	Sorvaneţ Vuet	Gr. Sterea Ducesa	Lugoj Jeles II	Coconaş Isabela	Spic Eol		
Ordinea	Călin Bandit II	Prinţ Worthy Ikar	Ulm Bănuţa	Sorvaneţ Kamaa	Gondolat II Talaz	Crăiasa Sonora	Isabela Coconaş	Spic Ulis		
Seara	Călin Tătăran	Lin Ikar	Năluca Victoria	Sorvaneţ Beţiv	Gr. Sterea Brebenea	Lugoj Livada	Coconaş Ciclop	Spic Ulis		
Semnalul	Tătăran Călin	Lin Prinţ Worthy	Iarba Luminiţa	Vuet Kamaa	Gondolat II Ducesa	Lugoj Crăiasa	Ciclop Bruma II	Ulis Paj Axtell		
Evenimentul	Călin Bandit II	Ciuleandra Lin	Iarba Luminiţa	Dolly Worthy Vuet	Brebenea Gondolat II	Sultan II Sonora	Coconaş Bruma II	Paj Axtell Eol		
Cei mai indicaţi	**Tătăran 5 Călin 3 Bandit II 1 Puşa 1**	**Prinţ W. 4 Ciuleandra 3 Lin 3**	**Iarba 4 Ulm 3 Năluca 1 Victoria 1 Musculiţa 1**	**Sorvaneţ 4 Vuet 4 Kamaa 1 Dolly W. 1**	**Gr. Sterea 8 Brebenea 2**	**Lugoj 6 Sonora 2 Crăiasa 1 Sultan II 1**	**Coconaş 5 Ciclop 2 Isabela 2 Bruma II 1**	**Spic 5 Giovinezza II Eol 1 Paj Axtell 1 Ulis 1**		

BOX

Nici o revelație în sferturile de finală ale campionatelor regiunii „Bucegi"

Un public tot atât de numeros ca și în serile trecute, a ținut și aseară să asiste la sferturile de finală ale campionatelor amatoare ale regiunei „Bucegi".

Ziua de ieri s'a soldat cu matchuri tari, dată fiind valoarea participanților.

După salutul către M. S. Regele speakerul anunță primul match al serii.

Categoria „pană": Radu Roșianu (M. D.) contra **Jan Dumitrescu** (M. D.); conduce Zamfir Popazu. Prima repriză înregistrează lovituri din ambele părți. Iani sângerează și Roșianu reușește să ia un mic avantaj. In repriza a doua ambii boxeuri sunt obosiți, dar Roșianu reușește să-și pistoneze adversarul la față cu directe și upercuturi. favoarea lui Roșianu care Ultima repriză decurge tot în plasează lovituri din toate pozițiile, zdruncinându-și complet adversarul care termină obosit.

E declarat învingător la puncte **Radu Roșianu.**

*

In limita categoriei **„ușoară": St. Florescu** (M. D.) contra **Anton Stein** (M. D.): conduce maestrul Lungu.

Prima repriză a început cu lovituri tari din ambele părți. Ambi boxeuri sunt la fel de combativi. La reluare loviturile nu mai contenesc și ambii boxeuri dau dovadă de reale calități pugilistice.

Repriza treia a fost tot atât de vijelioasă ca și celelalte cu lovituri tari și scene spectaculoase, constituind o adevărată revelație a serii. Boxeurii au fost aplaudați îndelung. Juriul declară învingător la puncte pe **Florescu.**

*

In cadrul categoriei de mai sus se întâlnesc amatorii **Roman Milică (Turda) contra Dănescu Const. (Luc.. Buc.); conduce Mielu Doculescu.**

Matchul începe frumos cu lovituri numeroase ale ambilor. **Milică trage mult cu** stânga la **față și-și sângerează** adversarul. In repriza doua Dănescu pistonează bine pe Roman.

Repriza treia decurge în **ritm și mai viu; ambii boxeuri** sângerează abundent și par obosiți.

Avantajul de data aceasta este de partea lui Roman Milică. A fost declarat învingător la puncte **Roman Milică.**

Tot în cadrul categoriei „ușoară" se întâlnesc: Puiu Obăgilă (Universal) și **D-tru Zamfirescu** (Universal); conduce boxeurul Lucian Popescu. Lupta a început cu lovituri foarte repezi din ambele părți și destul de tari.

Repriza doua a fost destul de **combativă și Obăgilă are o serie de lovituri la față** și corp, dar Zamfirescu contrează intens. **Ultima repriză** a început **în favoarea lui Zafirescu care își urmărește** adversarul cu drepte și upercuturi dar pentru puțin timp căci Obăgilă își revine și pornește la atac cu lovituri numeroase care îi aduc tot atâtea puncte. A fost un match frumos fiind declarat învingător la puncte Puiu Obăgilă.

*

In cadrul categoriei „pană" se întâlnesc **Marin Gașpar** (Turda) și **Nițescu Manole** (A.C.T.); conduce Mielu Doculescu. Gașpar pornește vijelios la atac și pumnii săi au decurs într'un tempo rapid care a uimit asistența. Primul, mai combativ, reușește o serie de lovituri, cari dau dovadă că a rămas același boxeur de mare clasă. Repriza doua a fost tot în avantajul lui Gaspar, care își urmărește adversarul și-l lovește din toate părțile. Nițescu va face altceva decât să se apere căci pumnii lui Gaspar sunt puternici. Repriza aceasta s'a terminat tot în favoarea lui Gaspar. In repriza treia Gaspar pornește repede decis să învingă și își pistonează adversarul care este complet obosit. Elevul lui Popazu trimite o serie de lovituri în stomacul adversarului și sfârșitul ultimei reprize îl găsește pe Gaspar cu un mare avantaj. Juriul a declarat învingător la puncte pe *Marin Gaspar.*

*

Tot în cadrul categoriei „pană" se întâlnesc *Gh. Florea* (M. D.) și *Const. Tudose* (Turda); conduce boxeurul Lucian Popescu. Intr'un tempo foarte rapid, Florea pornește cu lovituri tari la atac, dar Tudose se eschivează frumos. In repriza a doua Tudose trage lovituri frumoase și-și pune adversarul în dificultate.

După ce este numărat pentru puțin, Florea pornește la atac și repriza se termină. In repriza treia Florea reintră cu o stângă puternică la față urmată de alte lovituri tot atât de tari. E declarat învingător la puncte Tudose, dar Florea este aplaudat de publicul participant.

Matchul David - V. Stoian a fost perfectat eri

Incet - încet, programul reuniunei de box dela 10 Februarie se conturează.

Astfel, pe ziua de eri a fost perfectat un nou match: acela dintre Constantin David și Vasile Stoian, o întâlnire de calibru care asigură un spectacol bun.

Vasile Șerbănescu despre matchul dintre Spakow și Ilie Petrescu

Actualitatea sportivă indigenă este dominată puternic de matchul

VASILE ȘERBANESCU

Ilie Petrescu—Moți Spakow, care se dispută la 10 Februarie.

Cine va câștiga?

Este o întrebare pe care și-o pun toți sportivii dar la care nu poate răspunde decât poate V. Șerbănescu:

— Va fi una dintre cele mai dramatice ciocniri din boxul indigen lupta dintre Moți și Ilie. Sunt doi grei de valoare europeană care se bucură, ambii de o însușire rară în această categorie: sunt extrem de mobili.

— Este cel mai deschis match din istoria marilor partide ale boxului nostru. Spakow reprezintă pumnul și rutina, Ilie Petrescu este mai tânăr, are suflu mai mult, și e mai bun escrimeur.

O luptă perfect echilibrată.

In ce privește șansele, ele sunt de partea lui Spakow, care poate câștiga însă numai prin scoaterea din luptă și numai până la sfârșitul celei de a cincia repriză.

Dacă Ilie trece de prima jumătate a întâlnirii, atunci cred că nu-i poate scăpa victoria, pe care o poate obține chiar de o manieră categorică".

St. Bogdan:

„Nu mi-e frică de David!"

— *„Nu mi-e frică de David!"*

Sunt cuvintele cu care ne-a salutat aseară boxeurul Ștefan Bogdan, amărât că i se face atmosferă:

— *„Nu-i adevărat nimic din cele ce s'a scris. Nu-l evit pe David, nu mi-e frică de el. Am vrut să boxez cu el dar nu ne-am înțeles asupra bursei. Iată motivul pentru care nu s'a perfectat matchul".*

Și-l credem pe Bogdan.

NEVRARGYL
Dr BOUSQUET

In cutii a 3 tablete și a 20 de tablete

La 22 Februarie

Ceferino Garcia și H. Armstrong se vor întâlni pentru titlul mondial la „mijlocie"

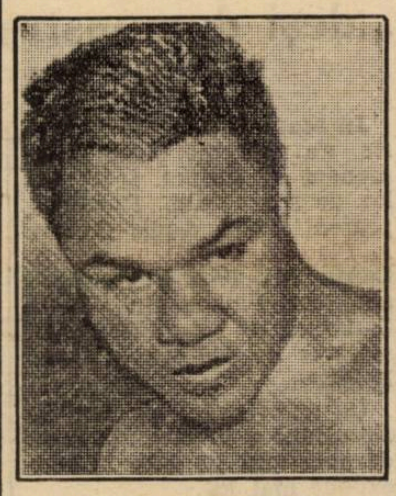

H. ARMSTRONG

New-York. — **Ceferino Garcia, deținătorul titlului mondial la „mijlocie", și Henry Armstrong, campionul la „semi-mijlocie", au semnat contractul pentru o întâlnire care să se dispute la 22 Februarie la Hollywood. In joc va fi titlul deținut de Garcia.**

Intâlnirea va fi organizată de „Hollywood Post of American Legion".

Garcia, pe baza contractului, va primi 35 la sută și Armstrong 25 la sută din încasările brute.

Programul matchurilor de azi din sala „Turda"

CATEGORIA MUSCA

Chiriac Ion (Turda) contra Păun Petre (A.C.T.).

CATEGORIA COCOȘ

Tătărescu Gh. sau Florea Țucă (Tir) contra învingătorului dintre Marinescu Mihail (Tir) sau Rădan Nicolae (Turda).

CATEGORIA PANA

Tudose Const. (Turda) contra Iosif Barasch (Tir); Roșianu Radu (M. D.) contra Marin Gașpar (Turda).

CATEGORIA UȘOARA

Florescu Ștefan (M. D.) contra Roman Milică (Turda); Scărlătescu Ion (A.C.T.) contra Obăgilă Puiu (Universal).

CATEGORIA SEMI-MIJLOCIE

Gheorghiu Ilie (Tir) contra Weintraub Aurel (Turda); Grigore Matei (Tir) contra Ludovic Sângheorghe (A.C.T.).

CATEGORIA MIJLOCIE

Moroianu Gh. (Univ.) contra Giurcă Alexandru (Luc. Buc.); Andrey Valentin (Tir) contra Niculescu Lică (Luc. R. de Vede).

CATEGORIA GREA

Ion Ionescu (Victoria) contra Georgescu George (Tir); Moreș Ion (Sp. St.) contra Caracaș Romulus (J. C.).

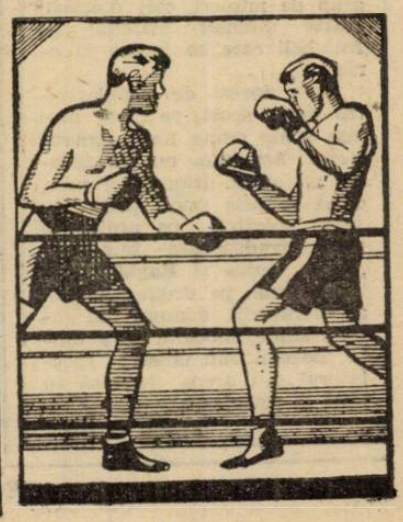

Breack... stop... out...

● Boxeurul Ion Popa, actualmente soldat în Marina Regală, își continuă în timpul liber antrenamentul în sala soc. C. F. R. din Constanța.

Ingăduința de a face antrenament i-a fost acordată de d-nii cpt. Iulian Prejbeanu și maestru Gh. Ștefan.

Larga înțelegere a nobilei pasiuni pentru sport pe care superiorii lui Ion Popa au arătat-o merită să fie subliniată, lucru pe care îl facem cu multă bucurie

Foot-ball și Literatură

Așa cum există un rege al petrolului, unul al cauciucului, tot așa există și un rege al sporturilor. Să mai spun că e foot-ballul ?

Zilele de match și întâlniri internaționale stârnesc înflăcărarea Românului gălăgios, a rigidității tedesce și a exasperantului calm englez. E război, dar foot-ballului puțin îi pasă. Un neprevăzut 2—0 agită lumea din stadioane de parcă ar fi venit ziua armistițiului. Ne-a mărturisit-o odată d. Gabriel Marinescu : „Îndrăgiții de foot-ball sunt bolnavi incurabili". O partidă frumoasă place deopotrivă peluzei și tribunei, elevului de liceu, profesorului universitar, scriitorului.

Socotim interesantă părerea scriitorului despre foot-ball.

Camil Petrescu a scris rânduri minunate despre foot-ball, căruia i-a dat, ceea ce n'avem azi, un hebdomadar inteligent, spiritual, iar **Ionel Teodoreanu** a „pledat" deseori pentru frumusețea de... metaforă a sportului, care de atâtea ori l-a încântat.

In Franța, a apărut acum câțiva ani o antologie a celor mai izbutite pagini despre foot-ball, reflexii și emoții transmise scriitorilor, antologia prefațată de Jean Giradoux și intitulată : **„La gloire du foot-ball"**. Și sperăm că nu disprețuiți sugestia unei identice încercări, românești.

In romanul de după război, cu personagii din viața acestui secol al XX-lea, întâlnim foot-ballișții pasionați de foot-ball. Încă nu s'a scris un roman fot-ballistic, deși în străinătate s'a făcut de mult începutul. La noi foot-ballul a rămas figură de stil și pentru mulți, argumentul atâtor corijențe.

Periferic, debutul de jucător îl faci ca'ntr'un roman de **Neagu Rădulescu:** „Ziua, maidanul patronează foot-ballul primitiv al câtorva plozi de mahala, o minge de cârpă care nu reușește niciodată să sară ca și când ar avea oase".

Mulți literați văd în foot-ball demonul care fură tineretul dela studiu și lectură. Intre a-l înțelege pe Hașdău și a-l vedea jucând pe Bodola, cei optsprezece ani nu înclină deseori spre Hașdău, deși acesta e autorul unei recenzii sportive, a cărții de gimnastică a lui Moceanu In realitate poți la fel de bine admira pe Hașdău și urmări pe Bodola.

Din notele de călătorie ale chimistului **C. Istrati** aflăm că încă din 1906, Cairo avea terenuri de foot-ball, fiindcă „populația indigenă a început să trăiască și să-și crească și ea copiii, după moda engleză".

Intr'un volum de epigrame (Gura lumii, 1929). **F. Lobodă** dăruia Cupei balcanice acest catren :

Sportivii par cam pesimiști
Că ne va da-o viitorul,
Dar chiar ai noștri foot-
ballișți
Promit să nu-i dea... cu pi-
ciorul.

Minierii din „Citadela" lui **Cronin** „puteau fi găsiți la ei acasă, în casele de rugăciuni sau pe terenul de foot-ball de la capătul orașului". La altă pagină autorul notează : „un grup de minieri, cari discutau foarte animați matchul de foot-ball care se jucase în oraș".

Sunt dovezi de popularitatea unui sport, pe care nu-l mai poate omite nici romancierul. Așa cum nu l-a ignorat un autor dramatic român, dând numele unei piese cu temă sportivă, pe acela al unei tradiționale întâlniri : **„Intre Venus și Rapid"**.

Iată cum, pe drumul valabil al literaturiii, domnul din fotoliu simte imboldul de a imita modelul său uman : spectatorul din arena deschisă în vânt și entuziasm.

Virgil Ludu

Foot-ball la Belgrad

Beogradsky a învins Jedinstvo cu 4-0, iar S. K. Jugoslavia a terminat nedecis cu BASK 1-1

Belgrad, 27. — **Astăzi după amiază s'au disputat pe terenul Jugoslavia două matchuri amicale care s'au soldat cu următoarele rezultate :**

BEOGRADSKY—JEDINSTVO 4-0 (3-0)

Campionii au jucat foarte bine în prima repriză, surclasându-și adversarul. Au slăbit însă, după pauză, când Jedinstvo și-a revenit și a furnizat un joc bun.

Punctele au fost marcate de Bozivici (2), Ghișovici și Nicolici.

JUGOSLAVIA—B.A.S.K. 1-1 (1-1)

In al doilea match, jocul a fost echilibrat. B. A. S. K. a opus rezistență. A deschis scorul chiar și S. K. Jugoslavia d'abia a egalat prin Ața Petrovici.

Mâine (n. r. astăzi) se dispută partidele :

Beogradsky—B.A.S.K.
Jugoslavia—Jedinstvo.

Cât mai mult contact cu străinătatea !...

De câte ori va avea ocazie, F. R. C. va trimite alergători peste hotare pentru perfecționare

Oricine își poate da seama că participarea cicliștilor români la matchul Berlin-Bucureşti-Praga-Viena dela Berlin nu va aduce succese românești. Noi nu sperăm decât într'o comportare onorabilă.

Și totuși, această deplasare nu va fi ultima.

Iată dece : forul nostru de specialitate, după cum suntem informați, va trimite în străinătate — oridecâteori va avea ocazie — alergătorii noștri cei mai buni pentru a-i pune în contact cu cicliștii de clasă și pentru a le da, astfel, posibilitatea să învețe, să progreseze.

Se știe că ciclismul românesc a atins o clasă, dar numai prin câțiva alergători, care însă, și ei au nevoe de reuniuni internaționale pentru a căpăta și rutină. Ori, aceasta se obține printr'un contact permanent cu străinătatea.

Deaceea, în programul de lucru al F.R.C.-ului figurează și punctul deplasării în străinătate.

In felul acesta ne vom creia o serie de alergători cu care mai târziu vom putea face față cu demnitate invitațiilor în străinătate. Altfel însă, nu.

Și inaugurarea acestei politici se face cu participarea la reuniunea dela Berlin.

Vom fi învinși, dar orice rău este spre bine. Cu el vom ajunge în situația de a concura, mai târziu, cu succes în străinătate.

In ultima ședință, U.F.S.R. a fost neașteptat de darnică...

Subvenții pentru foarte multe federații. Aceea pentru forul de patinaj a rămas tot pentru scopul inițial... ...deși demonstrația de patinaj, anunțată în fiecare an, n'a putut fi încă organizată

In seara zilei de 25 Ianuarie s'a întrunit biroul permanent al Uniunii federațiilor de sport din România, prezenți fiind d-nii: George A. Plagino, Mihail Savu, A. Cantuniari, T. A. Davilla, col. adj. Emil Pălăngeanu, Vasile Canarache și Neagu Boerescu, secretar de ședință d. Dem. Boicescu.

Cu acest prilej s'a luat în discuțiune o importantă serie de chestiuni pe care le vom expune mai jos.

D. NEAGU BOERESCU REPREZINTA U. F. S. R. LA GARMISCH-PARTENKIRCHEN

D. Neagu Boerescu, director general al U. F. S. R. fiind invitat a lua parte la competițiunile internaționale de sporturi de iarnă ce vor avea loc la Garmisch-Partenkirchen între 27 Ian. — 4 Febr. 1940. Biroul permanent îi dă delegație de a reprezenta U.F.S.R., având și conducerea echipelor de patinaj și ski.

U. F. S. R. APROBA DEPLASAREA LUPTATORILOR LA BALCANIADA DELA ISTANBUL

Referitor la participarea Federației române de lupte la campionatele balcanice ce vor avea loc la începutul lunei Martie la Istanbul, biroul permanent, având în vedere că selecționarea atleților luptători cari vor forma echipa reprezentativă, va fi făcută cu prilejul campionatelor naționale de lupte ce se vor desfășura la Reșița la 17 Februarie a. c., dă aviz favorabil asupra acestei deplasări și în acest scop acordă F.R.L.H. o subvenție excepțională de 60.000 lei, bine înțeles numai în cazul când deplasarea se va face cu toate elementele necesare unei comportări absolut onorabile.

O NOUA SUBVENTIE PENTRU F. R. BOX

Se acordă Federației române de box o subvenție suplimentară de 20.000 lei, pentru preîntâmpinarea cheltuelilor necesitate de organizarea campionatelor de box amator.

...ȘI PENTRU F. R. SKI

Se acordă Federației române de ski o subvenție de 20.000 lei, pentru preîntâmpinarea cheltuelilor de deplasare a echipei naționale de ski la Garmisch-Partenkirchen.

U. F. S. R. VA AVEA UN TEREN DE SPORT ȘI UN CAMIN LA BALCIC

Se ia act de hotărîrea primăriei orașului Balcic, prin care a rezervat U.F.S.R. în planul de sistematizare al orașului, un teren pentru sport și un altul pentru un cămin, pentru care se vor aduce mulțumiri

DIVERSE

Cererea Federației societății române de patinaj, de a se schimba destinația sumei de 20.000 lei, acordată ca dar de U.F.S.R. cu prilejul aniversării de 27 ani de existență, nu se aprobă, suma rămânând să fie întrebuințată în scopul de a se propaga sportul de patinaj la București, prin organizarea unei mari demonstrațiuni de patinaj.

Se aprobă regulamentul înaintat de Federația română de box cu privire la atribuirea cupei channelnge U.F.S.R. pe care-l aprobă, dispunând în acelaș timp de a se încredința federației cupa originală și replica pentru a fi puse în competițiunea campionatelor naționale 1940.

Se ia act de activitatea cabinetului medical al U.F.S.R. pe intervalul 1 Aprilie—31 Decembrie 1939.

Cu acest prilej biroul permanent hotărăște în principiu a se dota acest cabinet cu noui aparate de o necesitate absolută în examinarea sportivilor și în tămăduirea accidentaților sportivi.

Se ia act și se va mulțumi Străjii Țării pentru hotărîrea ce a luat de a acorda Federației române de înnot suma de 6.700 lei, pentru cursul de înnot al străjerilor din luna August 1939.

Se ia act de dispozițiunile ministerului muncii privitoare la salariile funcționarilor din întreprinderile particulare, concentrați, care se vor aplica întocmai.

Campionatul Italiei continuă azi

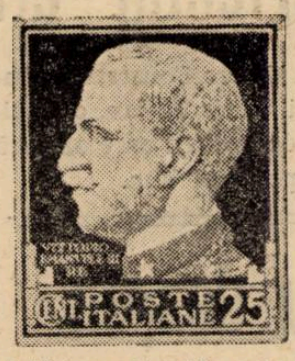

Astăzi se dispută a doua etapă a returului campionatului italian.

Iată programul :

Pari: Bari — Genova (0:3).

Firenze : Fiorentina — Milano (1 : 3).

Torino : Torino — Lazio (1 : 1).

Modena : Modena — Novara (0 : 1).

Milano: Ambrosiana — Venezia (1 : 2).

Genova: Liguria — Napoli (2 : 3).

Trieste : Triestina — Bologna (0 : 2).

In paranteze sunt rezultatele matchurilor din tur.

*

In Divizia B se dispută, tot astăzi, următoarele matchuri:

Palermo — Sanremese.
Molinella — Catania.
Alessandria — Fanfulla.
Atalanta — Udinese.
Brescia — Pisa.
Verona — Livorno.
Anconitana — Lucchese.
Padova — Pro Vercelli.
Vigerano — Siena.

Este ultima etapă a turului.

Un finlandez, BARLUND, învingător într'o reuniune pentru ajutorarea Finlandei

New-York. — La Ridgewood Grove din Brooklyn a avut loc o reuniune de box în beneficiul Finlandei.

In match vedetă au boxat greii Italo Colonello și Gunar Barlund.

Victoria a revenit campionului finlandez prin oprire în repriza șeaptea. Arbitrul a trebuit să oprească lupta pentrucă Colonello a fost grav lovit la ochi, fiind pus în imposibilitate să continue matchul.

Editura Societății Anonime „Universul", București, Str. Brezoianu No. 23—25 — România

BIBLIOTECA GENERALĂ „ASOCIAȚIUNII" SIBIIU

Taxa poștală plătită în numerar conform aprobării dir. generale p. t. t. nr. 24.464/939

2 LEI

UNIVERSUL

8 PAGINI

26 - 1940

Redacția și Administrația: Palatul „UNIVERSUL" str. Brezoianu 23—25. Telefon: Centrala 3.30.10; Redacția 4.21.81. Redactor responsabil EUGEN DUMITRESCU

Proprietar: „Universul", S. A. Adm.-delegat: STELIAN POPESCU Inscris sub No. 167, Trib. Ilfov

Nr. 26. — Anul III ● BUCUREȘTI. — Marți 30 Ianuarie 1940

ABONAMENTE: Pentru grupări sportive 1000 lei anual

1 an LEI 500
6 luni LEI 270
3 luni LEI 150

Returul campionatului național nu se mai dispută?..

...în orice caz, biroul federal va hotărî aceasta în funcție de concentrarea jucătorilor

Returul campionatului național de football nu se bucură de perspective strălucite.

Absurda formulă de disputare, care îi torpilează stupid interesul, nu este singura pată pe existența returului.

S'a remarcat la timp situația creată grupărilor de concentrările jucătorilor.

Pe cale particulară am aflat că comitetul federal a luat în discuție această situație.

In acest scop F. R. F. A. va întocmi un memoriu amănunit pe care îl va înainta autorităților respective.

Dacă aceste intervenții nu vor avea ca urmare desconcentrarea jucătorilor concentrați, comitetul federal a însărcinat biuroul federal să avizeze dacă este cazul ca proba campionatului național să continue sau nu.

Evident, ar fi trist ca returul campionatului național să fie anulat.

Dar cine poate spune dacă nu ar fi mai bine.

Cu actuala formulă de disputare s'ar întâmpla lucruri penibile, pe care întreruperea campionatului le-ar evita, spre binele footballului românesc.

Comitetul F.R.F.A. n'a isbutit să aibe decât o importanță administrativă

D. Cezar Popescu a ridicat problema retrogradării echipelor bucureștene...

... dar comitetul federal a găsit că nu este de actualitate

Delimitarea între profesionism și amatorism n'a fost soluționată

Un comitet federal mai mult sau mai puțin anonim. S'au discutat lucruri vechi și s'a lucrat după maniera clasică a hotărîrilor principale, care sunt — e adevărat — o elegantă evitare a acțiunii.

Evident, au fost atinse chestiuni importante — unele din ele foarte importante, — dar soluțiile adoptate nu constitue o evadare din comun.

ACTIVITATEA FEDERALA EXPUSA DE D. IUGA

Ședința comitetului a început la ora 9 dimineața și s'a încheiat la ora 14.

La aceste cinci ore de discuții au participat, sub președinția d-lui colonel T. Davila, următorii oficiali: d-nii Iuga, Fulga, Evian, Cezar Popescu, Nedelcovici, Bîrăescu, Costescu, Leonte Stoicaru, Ioanovici, St. Ionescu, g-ral Boerescu, Bărbat, Bârsu, Partenie, V. Economu, Xifando și C. Rădulescu.

Ședința a început prin expunerea pe care a făcut-o directorul tehnic, d. Liviu Iuga, asupra activității federale din toamna trecută și până azi.

Concluzia acestei dări de seamă a fost că s'au realizat aproape toate punctele fixate de d. general Gabriel Marinescu, în programul de activitate.

ȘCOALA NAȚIONALA DE ANTRENORI

O atenție deosebită s'a dat Școalei Naționale de Antrenori.

D. colonel Davila a relevat modul inteligent în care este condusă școala și a citat părerea mai multor elevi-antrenori, cari au urmat și școale similare în străinătate, și cari susțin că școala dela A. N. E. F. este mult mai bine organizată decât ele.

După acest elogiu al d-lui colonel Davila, comitetul federal a cerut d-lui V. Economu să facă un expozeu asupra școalei.

In continuare, d. Bărbat a cerut ca să fie editat un anuar pentru a se cunoaște activitatea și organizarea școalei, iar cursurile ținute de profesori să fie trimise tuturor grupărilor de football.

ȘI CATEVA CIFRE EDIFICATOARE

Un capitol interesant din darea de seamă a d-lui Iuga a fost acela referitor la „economia" campionatului național.

Fără a se apropia de astronomicele statistici ale footballului englez, cifrele date de directorul tehnic al federației sunt destul de interesante și edificatoare.

Iată-le:

In campionatul 1936/37:
286.191 spectatori
10.046.313 lei încasări.

In campionatul 1937/38: — cu două serii de câte 10 echipe —:
255.764 spectatori
7.685.087 lei încasări.

In campionatul actual:
110.254 spectatori
3.546.360 lei încasări.

Cifrele reduse sunt explicate prin conjuctura internațională cu totul nefavorabilă.

SITUAȚIA NEFERICITA A ECHIPELOR DIVIZIONARE

Terminată darea de seamă a d-lui Iuga, d. Fulga a relevat situația precară a grupărilor divizionare.

D. Bărbat a răspuns că problema are un cadru mult mai larg.

Federația s'a ocupat numai de cele 52 de cluburi, cari joacă în cele două divizii naționale.

In această chestiune au mai vorbit d-nii profesor Ioanovici și V. Economu.

D Ioanovici a remarcat că d. Fulga nu ar fi trebuit să ridice această problemă deoarece grupările bucureștene mari sunt acelea cari trebuesc făcute răspunzătoare de această situație.

Directorul școalei a afirmat că soluția constă în a acorda mai multe drepturi ligilor pentru ca acestea să nu rămână simple organe decorative.

Ca orice chestiune principală, a rămas în suspensie.

PROFESIONISM ȘI AMATORISM

Iată o chestiune care a dat loc la discuții pasionante. Este aceea a delimitării dintre profesionism și amatorism.

Fiind deasemenea o chestiune importantă, s'au luat numai hotărîri principale.

D. Leonte Stoicaru a pro-

(Continuare in pag. 2-a)

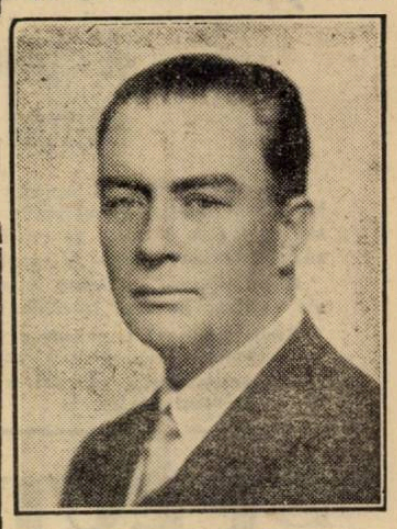

D. TH. DAVILA

D. ing. CEZAR POPESCU

Districtul Timișoara tratează matchuri cu revanșe, cu Budapesta, Viena Belgrad, Zagreb și Szeged

TIMIȘOARA, 28. — Paralel cu majoritatea grupărilor, Districtul local de football a început pregătirile în vederea apropiatului sezon.

Astfel, zilele trecute comisia districtuală a ținut ședință în cursul căreia a luat în discuție o serie de chestiuni actuale de ordin adminstrativ și technic.

Cea mai importantă hotărîre luată însă, este de natură să aducă o reînviorare a activității footballului timișorean.

Este vorba anume de un program internațional care se va desfășura în zilele libere din calendarul de football.

In colaborare cu „Asociația ziariștilor de Sport din Banat", Districtul va organiza câteva întâlniri internaționale cu selecționatele orașelor: Belgrad, Szeged, Budapesta, Zagreb și Viena, partide menite să asigure footballului local o activitate bogată ca în trecut.

Districtul a și început tratativele, pe cale particulară, și zilele acestea se vor concretiza în sensul că se vor stabili adversarii, datele, într'un cuvânt programul acestor manifestațiuni internaționale.

Toate matchurile urmează să aibe revanșe.

Football Football Football Football Football Football Football Football

Bologna comandă,
dar Genova o urmăreşte ca o umbră...
Milano a pierdut din nou, iar Bari şi Triestina învinse pentru întâia oară acasă

ROMA, 28. — A doua etapă a returului campionatului de football a impus 4 echipe : Bologna, Genova, Lazio şi Ambrosiana, care se găsesc detaşat în fruntea clasamentului.

Rezultatele, destul de interesante şi unele surprinzătoare chiar, sunt următoarele :

TORINO: LAZIO-TORINO 1-0 (1-0)

Joc foarte dur, desfăşurat într'o atmosferă încărcată şi presărat cu multe incidente.

Lazio şi-a asigurat victoria în min 34 prin goall înscris de Pisa. In min. 62 Gallea (T.) şi Ramella (L.) au fost eliminaţi. Piola a jucat din acest moment half centru. In min. 70, la o mare învălmăşeală, Torino a egalat, dar arbitrul n'a acordat goalul pentrucă înainte se comisese un foult.

Au asistat 10.000 spectatori.

TRIEST: BOLOGNA-TRIESTINA 2-0 (1-0)

Pentru prima dată, Triestina pierde pe teren propriu. Bologna a marcat în min 20 şi 63 prin Puricelli şi Biavati.

BARI: GENOVA-BARI 1-0 (0-0)

Victorie mare, pentrucă Bari a jucat excelent. Dar a ratat numeroase ocazii — prin Rista Lufta mai ales — şi, în plus, a întâlnit un teresoli formidabil.

Goalul Victoriei s'a marcat în min. 52; Nerri a bătut un corner, Conti a pasat cu pieptul lui Arcari care a marcat.

MILANO: AMBROSIANA-VENEZIA 2-1 (1-1)

Match anost. Au marcat : Guarnieri (min. 12 şi 67) pentru învingători şi Corbelli (min. 33) pentru învinşi.

FIRENZE: FIORENTINA-MILANO 1-0 (1-0)

Gazdele au jucat cu vântul în spate în prima repriză şi au înscris în min. 22 prin Tagliasacchi

După pauză, Milano a dominat, dar gazdele s'au organizat minunat în apărare.

MODENA: MODENA-NOVARA 4-1 (2-1)

Modena, în formă, a învins uşor prin goalurile înscrise de : Galli (min. 15), Notti (min. 41), Sentimenti III (min. 60) şi Notti (min. 75). Pentru învinşi a înscris Romano (min 34).

In repriza doua, Novara a ajuns de două ori la poarta Modenei.

GENOVA: LIGURIA-NAPOLI 2-0 (0-0)

O întâlnire de factură modestă. Bollano a înscris ambele goaluri în minutele 66 şi 76.

ROMA: ROMA-JUVENTUS 3-1 (1-0)

Rezultatul este ireal. Juventus n'a fost mai bun, dar în orice caz egal echipei gazde.

Goalurile s'au marcat în ordinea următoare :
Coscia (min. 37), Panto (min. 52), Bo (Juv.) min 72 şi Amadei (minutul 77).

CLASAMENTUL

1. Bologna 24 ; 2. Genova 23 ; 3. Lazio şi Ambrosiana 21 ; 5. Juventus 19 ; 6. Milano 18 ; 7. Torino, Venezia şi Novara 17 ; 10. Roma şi Bari 16; 12. Triestina 15; 13. Fiorentina şi Liguria 14; 15. Napoli 11 ; 16. Modena 9.

CLASAMENTUL GOAL-GETTERILOR

19 goaluri : Boffi.
11 goaluri : Guarnieri.
9 goaluri : Conti, Pisa, Puricelli.
8 goaluri : Neri, Gabetto.
7 goaluri : Bo, Romano, Gabardo, Demaria, Alberti, Corbelli.
6 goaluri : Piola, Menti II, Michelini, Petron, Beglini.

DIVIZIA B

Palermo—Sanremese	1—1
Alessandria—Faufulla	3—2
Atalanta—Udinese	1—1
Brescia—Pisa	2—0
Livorno—Verona	4—1
Anconitana—Lucchese	1—1
Padova— Pro Vercelli	4—0
Siena—Vigerano	3—1

Molinella—Catania amânat din cauza zăpezii.

In clasament conduce Atalanta cu 25 puncte.

CAMPIONATUL REZERVELOR

Genova—Napoli	3—0
Milano—Torino	2—1
Novara—Triestina	0—0
Ambrossiana—Juventus	3—0
Liguria—Bari	3—0

Celelalte jocuri au fost amânate din cauza timpului nefavorabil.

Comitetul F. R. F. A. a ţinut ieri şedinţă
S'a discutat chestiunea retrogradării echipelor bucureştene

(Urmare din pag. I-a)

pus o soluţie intermediară, o ajustare a actualului statut italian.

S'a rămas tot la punctul de vedere care preconiza limite inferioare şi superioare salariilor jucătorilor.

Comitetul federal a însărcinat pe d. Virgil Economu să alcătuiască un proect de delimitare a profesionismului de amatorism, pe care să-l presinte la viitoarea şedinţă a comitetului.

Şi o hotărîre practică. Până la 15 Martie nu se vor putea pronunţa suspendări împotriva grupărilor ce se vor afla în litigii financiare cu jucătorii lor.

O UŞURARE IN MATERIE DE LEGITIMARI

Se cunosc protestele ce s'au înregistrat la F. R. F. A. contra formalităţilor dificile în materie de legitimări. Comitetul federal a adus o importantă uşurare.

Legitimarea se face după noile norme stabilite. Decât că actele de identitate nu vor mai fi prezentate în original. Preşedintele de district poate certifica pe răspunderea lui, identitatea jucătorilor. Secretariatul F. R. F. A. va trimite tuturor districtelor nişte formulare care să faciliteze şi mai mult legitimarea unui jucător.

FOOTBALLUL UNIVERSITAR

Se ştie că unul din punctele de program ale d-lui general Gabriel Marinescu a fost şi organizarea footballului universitar.

Comitetul federal de ieri a hotărît ca la adunarea generală să fie înfiinţată o comisie a footballului şcolar şi universitar.

INSFARŞIT, FORMULA CAMPIONATULUI NAŢIONAL

Aşa cum am anunţat, comitetul federal a discutat şi modificarea formulei campionatului naţional. Dar cu o superficialitate care ne înspăimântă. Problema a fost ridicată de d. Cezar Popescu şi a fost pusă pe un plan de strictă realitate.

Personalitatea preşedintelui grupării Juventus este îndeajuns de cunoscută pentru a mai accentua faptul că problema s'a bucurat de o argumentare elgantă şi serioasă, de date reale.

Logica domnului Cezar Popescu n'a impresionat pe „maturul corp", care a declarat că problema nu este de actualitate şi că deci nu merită să mai fie luată în discuţie.

. . . . . .

Mărturisim că nu înţelegem această atitudine. Şi că ne mirăm profund că în comitetul federal nu s'a discutat modificarea deşi a fost lămurit asupra perspectivelor pe care le oreiază campionatului naţional actuala formulă divizionară.

„Buletinul arbitrilor"
A apărut o revistă interesantă pentru toţi footballiştii

A apărut primul număr din Buletinul arbitrilor, organul editat de C.C.A. şi care va fi în curând buletinul oficial al comisiei.

Ideea domnului Denis Xifando s'a realizat în mod inteligent.

Revista lunară cuprinde articole technice atât pentru arbitri cât şi pentru toţi cei cari trăesc în jurul footballului.

Publicaţia este mai mult decât utilă căci prin materialul variat şi interesant nu este o simplă revistă aridă de specialitate.

Felicităm pe membrii comisiei centrale pentru această lucrare, care a apărut discret dar a împlinit un mare gol şi înseamnă un mare pas pe calea unui progres real.

Beogradsky a câştigat turneul dela Belgrad
Rezultatele de ieri:
Beogradsky — BASK 4-0
Jugoslavia—Jedinstvo 1-1

BELGRAD, 28. — Turneul amical de football a luat sfârşit astăzi. La cele două matchuri au asistat cca. 1500 de spectatori.

Iată rezultatele :

BEOGRADSKY — B.A.S.K. 4—0

(2—0)

Beogradsky, în formă excelentă, a dispus uşor şi a dat ocazie lui Bojovici să înscrie cinci goaluri în două matchuri. Astăzi au marcat : Bozovici (3) şi Glişovici.

S. K. JUGOSLAVIA—JEDINSTVO 1—1 (0—1)

Şi de data aceasta, echipa lui Aţa Petrovici n'a făcut impresie. In orice caz, a jucat mai bine decât Sâmbătă. Jedinstvo — în schimb — s'a impus şi a condus multă vreme prin goalul înscris de Babici în min. 5.

Savici a egalat în min. 60.

Jocul a fost nervos şi presărat cu incidente. Arbitrajul slab, a contribuit la atmosfera încărcată.

SPECTACOLE

Teatre

OPERA : Rolache.
NAŢIONAL : Premieră : Femeia Cezarului.
STUDIO : Fericirea mea.
REGINA MARIA : Revistă.
SARINDAR : D-şoara Butterfly.
MUNCA ŞI VOE BUNA : Vreau să muncesc.
COMOEDIA : Marionete.
SAVOY : Radio Tănase.
ALHAMBRA : Pe frontul Alhambra.
LIGA CULTURALA : Prometeu înlănţuit.
ALHAMBRA BABY : Baby iubeşte.

Cinematografe

Brigandul şi Tentaţie.
ARO: Derriere la Façade şi jurnal O.C.R şi O.N.C.
CARLTON: Cavalcada fantastică şi jurnal nou.
SCALA: Antanta cordială. Jurnal Paramount şi Jurnal O.C.R.
de cauciuc şi jurnal Paramount.
SELECT : Moulin Rouge.
ARPA: Aventurile celor trei Muschetari. operă completă.
BIZANTIN : In zori de zi şi Ulita durerii.
CAPITOL : Maria Ilona — jurnal şi complectare.
FEMINA: Vin ploile.
FORUM: Paradisul pierdut şi Jertfa supremă.
FRANKLIN : Prinţ şi cerşetor şi Femei de noapte.
NISSA : Pentru patrie şi Nevastă-mea subreta.
PALAS BULEVARD: Jesse James
REGAL: Brigada Nordului şi Jurnal Paramount.
RIALTO : Valsul nemuritor şi Pentru patrie.
TRIANON: Vestul sălbatic, Oameni
ELISEE: Stan şi Bran aviatori şi jurnal Paramount
OMNIA : Oraşul blestemaţilor şi Nanette are 3 iubiţi.
ROXY : Dragostea mea te chiamă jurnal românesc şi Fox.
AIDA : Se aprind făcliile şi Noaptea amintirilor.
AMERICAN : Dragostea mea te cheamă şi Caterina cea mică.
BARCELONA : Viaţă de arstist cu Shirley Temple şi Josette.
COTROCENI : Nu vreau să mor şi şi Ultima baricadă şi jurnale Fox şi româneşc.
CARMEN : Poltava şi Oameni care înfruntă moartea.
DACIA : Jesse James Brigandul şi Iluzii.
DIANA : Tarzan în exil şi Intre dragoste şi glorie.
DICHIU : Şobolanul şi In vâltoarea valsului.
EDISON: Zorro, seria I-a şi a II-a şi Trupa de reviste Georgescu Iaşi.
FLORIDA : Union Pacific si Trustul veseliei.
GLORIA : Oraşul blestemaţilor şi Ţiganii.
GRAND : Gibraltar şi Graniţa însângerată.
ILEANA : Lordul Jeff şi Beţia aurului.
IZBANDA : Noaptea destinului şi O noapte pomină.
LIZEANU : Katia şi Stan şi Bran alpinişti.
LUCIFER : Cei trei muschetari şi Cuib de fericire.
LIA : Noaptea destinului şi Cântecul eroilor.
MILANO : Oraşul blestemaţilor şi Nebuniile vacanţei.
MARNA : O noapte de pomină şi trupa de reviste Titi Mihăilescu.
MIORIŢA : Delir şi Misiunea doctorului Kudare.
MARCONI : Paradisul pierdut, Doamna păcătueşte, jurnal Paramount şi trupă de reviste şi comedii D. Axol.
MODEL : Oameni cu aripi, Aripi româneşti, Flota britanică şi jurnal Paramount.
NERO : Tarzan în exil şi Complicaţii sentimentale.
NONI : Parada tinereţii şi Valsul nemuritor.
ODEON: Union Pacific şi Cei trei muschetari.
PACHE : Nu vreau să mor şi Totul pentru dragoste şi jurnal Fox.
PARIS : O noapte de pomină (film românesc) şi Suferinţele unei mame.
PAX: Familia judecătorului Hardy şi Cine a ucis pe Gail Preston ?
REX: Parada tinereţei şi New-Yorc sub teroare.
RAHOVA: Dragostea mea te cheamă şi Trebuie să mă iubeşti.
SPLENDID : Nopţi de groază în Hong Kong şi Femeia albă a Maharadjahului.
TOMIS : Primul sărut şi jurnal şi completare.
TRIUMF : Bengali şi Toată lumea cântă.
UNIC : Noaptea destinului şi Cântecul eroilor.
UNIREA : Frou Frou şi Alasca.
VOLTA BUZEŞTI: Ţiganii, Parada tinereţii şi Artişti.
VOLGA : Se aprind făcliile (film românesc) şi Cei trei muschetari.
VENUS : In zori de zi, Enigma morţii Darieux şi jurnal.
VERGU (Bariera Vergului): Valsul nemuritor şi Aventurile lui Arsene Lupin.

Football Football Football Football

Ce va răspunde F. R. F. A. la chestionarul Cupei Europei Centrale

„Răspunsul nostru este în concordanță cu punctul de vedere exprimat în conferința de la Budapesta"

Se știe că la conferința dela Budapesta a Cupei Europei Centrale s'a hotărît ca să se trimită câte un chestionar referitor la soarta competiției, tuturor federațiilor interesate.

Importanța acestor chestionare este foarte mare pentrucă în ședința dela Zlin se vor lua hotărîri după răspunsurile primite la aceste chestionare.

RASPUNSUL ROMANIEI E IN CONCORDANȚA CU PUNCTUL DE VEDERE EXPRIMAT LA CONFERINȚA

Am întrebat pe d. Liviu Iuga despre răspunsul pe care îl va da F. R. F. A. la acest chestionar.

„Răspunsul nostru — ne-a declarat directorul technic — este în concordanță cu punctul de vedere exprimat la conferința dela Budapesta.

România este dispusă să participe în ambele competiții: C. E. C. și Cupa Europei.

Suntem de acord cu participarea altor țări dar noi voim să jucăm cu două echipe.

Acceptăm, dacă nu se poate altfel, să jucăm după programul competiției de anul trecut.

In cazul când cele două competiții vor fi desființate, România este dispusă să participe și în cadrul unei competiții cu un număr mai restrâns de participanți".

IN CUTII A 3 TABLETE ȘI 20 TABLETE

Cum „a murit înghețat" cunoscutul jucător clujean Pal !...

CLUJ, 28.— De câteva zile, cercurile footballistice din localitate au comentat cu aprindere un svon care a circulat intens și care a produs — în primele momente — mare senzație.

S'a spus anume că Pal, cunoscutul jucător al Victoriei, ar fi murit înghețat.

Svonul însă, din fericire, n'a durat prea mult. O vizită la părinții lui Pal și aceștia l-au desmințit categoric. Pal e „tun" dar nu înghețat, ci sănătos și nici nu se gândește să termine așa de curând cu activitatea pe lumea asta.

Programul seriei a III-a din Divizia Națională B

DUMINICA 10 MARTIE 1940
Stăruința — S. S. M. R. la Oradea
Victoria — Crișana la Carei.
C. S. Tg. Mureș — Oltul la Tg. Mureș.
Ind. Sârmei — Universitatea la Câmpia Turzii
Olimpia C. F. R. — Cimentul la Satu Mare.

DUMINICA 24 MARTIE 1940
Universitatea — Olimpia C. F. R. la Cluj.
Oltul — Cimentul la Sft. Gheorghe.
S. S. M. R. — C. S. Tg. Mureș la Reșița.
Stăruința — Crișana la Oradea.
Ind. Sârmei — Victoria la Câmpia Turzii.

DUMINICA 31 MARTIE 1940
Universitatea — Crișana la Cluj.
Victoria — Oltul la Carei.
Olimpia C. F. R. — S. S. M. R. la Satu Mare.
Cimentul — C. S. Tg. Mureș la Turda.
Stăruința — Ind. Sârmei la Oradea.

DUMINICA 7 APRILIE 1940
Crișana — S. S. M. R. la Oradea.
Victoria — C. S. Tg. Mureș la Carei.
Oltul — Olimpia C. F. R. la Sft. Gheorghe.

DUMINICA 14 APRILIE 1940
S. S. M. R. — Universitatea la Reșița.
C. S. Tg. Mureș — Crișana la Tg. Mureș.
Olimpia C. F. R. — Stăruința la Satu Mare.
Cimentul — Ind. Sârmei la Turda.

DUMINICA 21 APRILIE 1940
Universitatea — Victoria la Cluj.
Oltul — S. S. M. R. la Sft. Gheorghe.
Stăruința — C. S. Tg. Mureș la Oradea.
Ind. Sârmei — Olimpia C.F.R. la Câmpia Turzii.
Crișana — Cimentul la Oradea.

DUMINICA 5 MAI 1940
Victoria — S.S.M.R. la Carei.
Oltul — Stăruința la Sft. Gheorghe.
Crișana — Olimpia C.F.R. la Oradea.
C. S. Tg. Mureș — Universitatea la Tg. Mureș.

DUMINICA 12 MAI 1940
Universitatea — Oltul la Cluj.
S. S. M. R. — Cimentul la Reșița.
Ind. Sârmei — Crișana la Câmpia Turzii.
Stăruința — Victoria la Oradea.

DUMINICA 19 MAI 1940
S. S. M. R. — Ind. Sârmei la Reșița.
C. S. Tg. Mureș — Olimpia C.F.R. la Tg. Mureș.
Victoria — Cientul la Carei.
Stăruința — Universitatea la Oradea.

DUMINICA 26 MAI 1940
Crișana — Oltul la Oradta.
Ind. Sârmei — C. S. Tg. Mureș la Câmpia Turzii.
Cimentul — Stăruința la Turda.
Olimpia C. F. R. — Victoria la Satu Mare.

DUMINICA 2 IUNIE 1940
Oltul — Ind. Sârmei la Sft. Gheorghe.
Universitatea — Cimentul la Cluj.

Rezultatele de ieri din Grecia

ATHENA, 28. — Astăzi s'au disputat următoarele matchuri de football:
A.E.K.—Panathinaikos 4-1.
Apollon - Athinaikos 1-1.
Atromitos-Dafni 1-0.
Astîr_Pangration 2-1.
Olimpiakos-Prodeftiki 6-1.

Unirea Tricolor, Juventus și Sportul Studențesc S'au antrenat ieri

Rapid și Venus se antrenează azi

Eri dimineață s'au antrenat 3 grupări bucureștene: Unirea Tricolor, Juventus și Sportul Studențesc.

Azi se antrenează Venus și Rapid.

CONDIȚIE FIZICA LA MOGOȘOAIA

La ora 9 dimineața Braun a început pe terenul dela Mogoșoaia antrenamentul Juventusului.

S'au făcut diverse exerciții de condiție fizică. La acest antrenament au participat și Sadowsky și Prassler, cari s'au înapoiat primul dela Cernăuți, iar secundul dela Valea lui Mihaiu.

Au lipsit numai Micu și nemotivat Soni, care va fi probabil suspendat.

MATCH DE FOOTBALL LA OBOR

Spre deosebire de roș-albaștri, oborenii au jucat la două porți. Un match original pe ghiața lacului Fundeni.

Au participat: Boteanu, Petrescu, Iliescu, Crețeanu, Johny Dumitrescu, Mihăilescu și Paraschiva.

Secundul antrenament n'a fost încă fixat.

După toate probabilitățile el va fi Miercuri după amiazi, pe terenul din fața gării de Est.

PRIMUL ANTRENAMENT AL SPORTULUI STUDENȚESC, IERI LA A. C. S. A.

Sportul Studențesc a făcut eri dimineață primul antrenament în vederea returului divizionar.

Universitarii s'au antrenat la A.C.S.A. timp de 30 de minute sub conducerea lui Csillag. S'au executat mișcări de educație fizică și s'au efectuat câteva ture.

La acest antrenament au participat aproape toți jucătorii.

Viitoarea ședință: Miercuri la ora 14.30 pe terenul A.C.S.A.

Un atac, pe cât de reglementar, pe atât de elegant

Shooturi și bare

Biroul federal se întrunește Miercuri seara.

*

Viitoarea ședință a comitetului federal va avea loc pe la sfârșitul lunii Februarie.

*

Adunarea generală a federației se va ține până la 15 Martie.

SPORTURI DE IARNA

H. C. Rapid și Venus sunt echipele cari au cele mai multe șanse să cucerească titlul suprem la hockey

Campionatul național de hockey pe ghiață este singurul eveniment sportiv din luna aceasta.

Jocurile cari vor începe mâine seară stârnesc interesul sportivilor noștri, deoarece pentru prima dată în istoria jocurilor naționale de iarnă se întâlnesc șase echipe în cadrul aceleiași competiții.

Intr'adevăr, campionatele care au avut loc la București sau Cernăuți, nu au putut întruni niciodată un număr atât de însemnat de echipe. Anul acesta federația nu a precupețit sacrificiile ca să aducă la start primele echipe din România.

După cum se știe au fost alese cluburile Rapid și Venus din București, Dragoș-Vodă și Jahn din Cernăuți, Societatea de patinaj Cluj și Mureșul din Târgul-Mureș. Sunt, după opinia specialiștilor, cele mai bune echipe din țara noastră, iar jocurile lor vor prilejui spectacole interesante.

INTRE RAPID...

Este incontestabil că cel mai tare competitor este Hockey Club Rapid, clubul pe care îl prezidează d. Alfred Fulga. Gruparea feroviară deține un număr însemnat de internaționali. Va alinia o echipă de bună reputație și cu un joc foarte spectaculos. Linia condusă de Sandi Botez și care are drept colaboratori pe Sandu Pană și Franz Barkl este cea mai omogenă din țară. Combinațiile acestei inaintări are la bază stadiul ofensiv al terțetului elvețian H. Catini, Toriani, P. Catini și are peste 20 de formule de atac. Intregul sistem ofensiv al liniei de bizuite pe combinații la care iau parte toți înaintașii. Linia aceasta nu utilizează acțiuni individuale.

In flagrant contrast cu prima linie, terțetul linei secunde, alcătuit din Telea, Radian și Bob Petrovici utilizează des jocul individual. Preferința liniei trebue explicată prin excepționala valoare a celor trei jucători. Radian este un patineur formidabil, are un dribling elegant și eficace, Telea, al doilea atacant, are aceleași calități plus o viteză mare, iar Petrovici este jucător în același stil. Sadowski, al șaptelea înaintaș va fi încadrat într'una din linii după cum vor cere împrejurările.

Rapid are și o apărare excepțională. Titularii echipei naționale Biro și Anastasiu fac parte din această echipă. Duo-ul este prea bine cunoscut ca să mai aibe nevoe de recomandații. In orice caz, este cert că acești doi fundași alcătuesc compartimentul cel mai bun al grupărei feroviare.

F. BRACKL
(H. C. Rapid)

...ȘI VENUS

Al doilea concurent al campionatului, Venus are o echipă deopotrivă de puternică. Jocul negrilor este caracterizat prin agresivitate. Venus neglijează defensiva în favoarea unei ofensive susținute. Consecvenți principiului că cea mai bună defensivă este ofensiva, venusiștii susțin aceiași trenă tot matchul. Așii echipei sunt: Băzu Cantacuzino, Andrei Bărbulescu, Florin Popescu, Gică Buia și inteligentul atacant Titinel Teodorescu. Ultimul este un mare creator. Știe să asigure colaboratorilor săi situațiile cele mai bune. Are genul lui Panenka, care creiază pentru Suck. Teodorescu poate fi numit creerul echipe sale.

Cu cele două echipe ale sale, Bucureștii joacă un rol mare în campionat. Este mai mult ca sigur, că cel puțin una din echipele Capitalei va juca în finală și va lupta pentru titlul suprem al țării, cinste care va fi acordată celei mai bune echipe din România.

Concursurile străjerilor bucureșteni, la Predeal

Barcianu (T. Maiorescu) - Stoicescu (Kretulescu) și Liceul Matei Basarab, campioni ai Capitalei

Predeal, 28. — In cadrul excursiunii organizate cu străjerii din Capitală s'au desfășurat la Vorban și pe versantul N. E. al Dihamului, concursurile de ski ale străjerilor din București.

Manifestațiunea organizată în vederea selecționării străjerilor bucureșteni pentru concursurile naționale străjerești a obținut un strălucit succes. Peste cincizeci de tineri bucureșteni au luat parte la cele trei probe, care au dat următoarele rezultate:

COBORARE

străjeri 13—15 ani

1. Const. Ghica (T. Maiorescu) 21 s. 1.
2. Popescu Necșești (Sp. Haret) 21 s.
3. Ivanovici G. (Sp. Haret) 21 s. 2.

străjeri 15—18 ani

1. Stoicescu (L. com. Kretulescu) 27 s. 3.
2. Epuran Gh. (L. Lazăr) 27 s. 4.
3. Roșculeț Gh. (L. Sf. Gheorghe) 28 s

SLALOM

străjeri 13—15 ani

1. Ivanovici F. (Sp. Haret) 34 s. 3.
2. Ivanovici G. (Sp. Haret) 37 s.
3. Popescu-Necșești (Sp. Haret) 60 s.

străjeri 15—18 ani

1. Barcianu S. (T. Maiorescu) 26 s. 1.
2. Roșculeț I. (Sf. Gheorghe) 26 s. 4.
3. Otetelișanu (T. Maiorescu) 30 s. 4.

Cursa de fond pe stoluri

(fiecare stol, fiind reprezentat de către un cuibușor)

1. Stolul Matei Basarab 12 m. 20 s.
Constantinescu.
Dragomirescu.
Iorgulescu.
2. *Titu Maiorescu* 14 m. 30.
Corneanu.
Ciulei.
Darian.
3. *Gh. Lazăr* 14 m. 50 s.
Epuran.
Oancea.
Filipescu.
4. *Spiru Haret* 15 m. 45 s.
Seibulescu.
Cunescu V.
Cunescu S.
5. *Colegiul naț. Sf. Sava* 21 m. 45 s.
6. *Cantemir* 22 m. 15 s.

Impărțirea premiilor

Impărțirea premiilor s'a făcut în tren spre București.

Cei care s'au remarcat, au primit diplome, medalii și insigne.

Amănunte de organizare la campionatele naționale de hockey

Pentru a evita aglomerația la intrare, la patinoar vor fi trei porți.

Una pentru tribună, una pentru jucători și ziariști, și una pentru oficiali.

Cele trei uși vor fi marcate cu placarde speciale.

Publicul este rugat să respecte ordinea la intrare și ieșire.

Porțile vor fi deschise începând dela ora 20.

Echipelor participante au fost rezervate vestiare speciale.

Pe băncile rezervate jucătorilor, cari vor fi pe marginea terenului, nu vor avea acces decât jucătorii de schimb și oficialul delegat.

Cronometrorul oficial al matchurilor va fi cunoscutul sportiv, d. Constantin Leoveanu.

La patinoar

S'au instalat cabine telefonice speciale pentru ziariștii provinciali

Comitetul organizator pentru a înlesni ziariștilor provinciali să poată comunica cât de urgent posibil rezultatele ziarelor lor,— mulțumită concursului dat de S. A. R. de Telefoane — a instalat două cabine telefonice speciale la patinoar.

Atât ziariștilor bucureșteni cât și cei provinciali vor avea locuri rezervate într'o tribună specială.

H. C. Rapid a făcut aseară antrenament

H. C. Rapid a făcut aseară ultimul antrenament înaintea campionatelor.

S'a jucat la două porți și a fost întrebuințat întregul lot de 19 jucători, de care dispune grupare aferoviară.

O impresie excelentă a făcut aripa Radian-Rabinovici, Petrovici și Pană, care a avut câteva acțiuni individuale splendide.

Suedia a învins Norvegia cu 6-0

STOCKHOLM, 28. — Azi s'a disputat în localitate matchul internațional de hockey pe ghiață dintre reprezentativele Suediei și Norvegiei.

Echipa gazdă a câștigat cu 6:0.

Primul concurs de sărituri din Ungaria

BUDAPESTA, 28. — Primul concurs de sărituri al anului s'a desfășurat azi la Matrahaza, unde au fost înregistrate următoarele rezultate:

1. *Vanya, 41 și 45,5 m. (212,5 p.).*
2. *Darabos 43,5 și 43 m. (206,6 p.).*
3. *Kozma, 42 și 42 m. (200,1 p.).*
4. *Szalay, 42,5 și 44 m. (199,6 p.).*

Buletin meteorologic sportiv

PREDEAL. — Grosimea zăpezii 51 cm. timp cu ceață persistentă, temperatura — 10° zăpadă cu crustă întărită, favorabilă pentru sky și ascensiuni, vizibilitatea 500 m.

SINAIA (cota 1400). — Grosimea zăpezii 48 cm. cerul parțial acoperit, temperatura — 13° zăpadă cu crustă întărită, favorabilă pentru sky nefavorabilă pentru ascensiuni, vizibilitatea 4 km.

MUNTELE MIC (Caransebeș). — Grosimea zăpezii 46 cm., timp frumos, temperatura —2°, zăpadă prăfuită, favorabilă pentru sky și ascensiuni, vizibilitatea 50 km.

BUȘTENI.—Grosimea zăpezii 60 cm. timp cu ceață ce are tendința să dispară, temperatura — 8°, zăpada întărită, nefavorabilă pentru sky, favorabilă pentru ascensiuni, vizibilitatea 200 m.

In fața a 3000 spectatori, pe trambulina dela Bonloc, s'au desfășurat campionatele de sărituri ale regiunii Țara Bârsei

Brașov, 28. (Prin telefon). — Regiunea Țara Bârsei a disputat eri și azi campionatele sale regionale de fond și sărituri, primul disputat la Poiana Brașov, iar secundul pe trambulina dela Bonloc.

Concursul a înregistrat un autentic succes, atât din punct de vedere sportiv, cât și spectacular.

CURSA DE FOND

Concursul s'a desfășurat la Poiana Brașov, pe un traseu extrem de dificil, din cauza zăpezii înghețate.

Din capul locului trebuie remarcat progresul de care au dat dovadă o serie de elemente tinere, extrem de promițătoare, care face să se întrevadă un viitor frumos skiului din această regiune.

Organizarea asigurată de Clubul I. A. R. a fost la înălțime, concursul fiind o reușită repetiție a campionatelor naționale ce se vor desfășura pe același traseu.

CAMPIONATELE DE SARITURI

Ca și în cursa de fond, nici această întrecere nu a fost favorizată de timp, Ninsoarea și ceața deasă au influențat în rău asupra concursului în general.

Cu toate acestea, rezultatele ilustrează suficient că săritorii brașoveni sunt în formă și că se profilează noui talente în această dificilă specialitate.

Concomitent cu acest campionat regional s'au desfășurat și probele de sărituri pentru cupa Bonloc.

Organizarea tehnică a fost perfect pusă la punct de Clubul Turistic Brașov.

TANARUL CZELL A AVUT O SARITURA PESTE 50 M.

Campionatele regionale de sărituri au scos încă odată în evidență clasa tinerilor noștri. Printre aceștia este demn de relevat tânărul Czell de la Clubul de Ski Brașov (K. S. V.), a avut o săritură de peste 50 m., dar.... din nefericire la aterizare a atins pământul, săritura anunlându-se.

Dar nu aceasta interesează. Felul cum a efectuat săritura a lăsat să se vadă în el stofă de mare săritor.

In orice caz, campionatul acesta argumentează că posedăm elemente excelente la sărituri.

REZULTATELE TEHNICE

Fond 16 km. seniori

1. Covacs Iosif (I. A. R.) 1 oră 15 m. 02 s.
2. Aadămuță 1 oră, 16 m., 14 s.
3. Samoilă (A. C. F. R.) 1 oră, 17 m., 02 s.
4. Kuales (K. S. V.) 1 oră, 19 m., 26 s.
5. Tomuș (I. A. R.) - oră, 21 m., 42 s.
6. Mircau 1 oră, 23 m. 11 s.
7. Bădulescu (I. A. R.) 1 oră, 23 m. 44 s.
8. Savu (I. A. R.).
9. Brezeanu (I. A. R.).
10. Firețeanu (I. A. R.).

Juniori

Fond 6 km.

1. Sekei (B. T. E.) 36 m. 29 s.
2. Schnell (K. S. V.) 37 m. 29 s.
3. Voinescu (I. A. R.) 37 m. 44 s.
4. Welkens (B. T. E.) 38 m. 37 s.
5. Dobrescu (I. A. R.) 40 m. 18 s.

SARITURI

Campionatele regionale

1. Török (B. T. E.) 208,7 pt. (37 m. — 38,5 m.).
2. Czell (K. S. V.) 172,17 pt. (22,5 m. — 36,5 m.).
3. Hausleitner (K. S. V.) 159,3 pt. (36 m. căzut — 40 m.).
4. Drogea (Sec. Carp. Ard.) 156,3 pt. (28,26 m. — 26 m.).
5. Manto (Eucian) 155,7 pt. (30 m. — 22,5 m.).
6. Brener (K. S. V.) 126 pt.
7. Enea (I. A. R.) 65 pt.

Juniori

1. Zeides (K. S. V.) 196,5 pt. (34 m. — 35 m.).
2. Schnell (K. S. V.) 196 pt. (35 m. —36 m.).
3. Welkens (B. T. E.) 190 pt. (30,5 m. — 36 m.).
4. Gross (K. S. V.).
5. Török (Eucian).
6. Szekely (B. T. E.).

COMBINAT SENIORI

1. Hausleitner (K. S. V.).
2. Enea (I. A. R.).

Combinat juniori

1. Schnell (K. S. V. 431 pt.
2. Belkens (B. T. E. 4045 pt.
3. Sekey (B. T. E.) 386 pt.
4. Török (Eucian) 326 pt.

CUPA BANLOC *(sărituri)*

1. Zeides (K. S. V.) 283 pt. (42 m. 50).
2. Welkens (B. T. E.) 282 pt. (43 m.).
3. Török (B. T. E.) 260,1 pt. (49 m. căzut).
4. Schnell (K. S. V.) 247,4 pt. (48 m. căzut).
5. (Czell (K. S. V.) 229,2 pt. (48 m. căzut).

Campionatele naționale de patinaj artistic vor fi amânate

CLUJ, 28 (prin telefon). — Comitetul organizator al campionatelor naționale de patinaj artistic a hotărît amânarea acestei competiții, programată inițial pentru 3 și 4 Februarie.

Măsura a fost luată pentrucă cei mai buni patinatori din țară se vor găsi la această dată la Garmisch-Partenkirchen.

S'au primit cinci inscrieri pentru campionatele naționale de patinaj - viteză

CLUJ, 28. (prin telefon). — Pentru campionatele naționale de patinaj-viteză, cari se vor desfășura Duminică 4 Februarie, s'au primit până în prezent cinci adeziuni.

Acești cinci înscriși sunt următorii:

Elemer Sandor (Cluj), Vasile Gebefügi (Cluj), Adalbert Popp (Cluj), Iuliu Covaci (Cluj) și Carol Gall (Tg.-Mureș).

Programul solemnității deschiderii campionatelor naționale de hockey

Campionatul de hockey va începe mâine seară la ora 21 precis.

La această oră cele șase echipe participante vor defila în echipa fața oficialității și publicului.

Vor fi de față d. ministru Gh. Vântu, patronul competiției, d. Teofil Sidoroff, comandantul „Străjii Țării", d. George Plagino, președintele U. F. S. R., d. I. A. Davila, președintele F. R. H. G., precum și toți membrii comitetului federal și delegații ciuburilor participante.

La ora 21,15, d. ministru Vântu va declara jocurile deschise și va începe primul match al campionatului: H. C. Rapid-Jahn.

La ora 22,30 se va disputa a doua partidă a primei zile, între Dragoș Vodă și Mureșul.

VOLLEY BASKET-BALL

Ieri în sala „Inainte"

Sp. Studențesc și Macaby au terminat la egalitate în cupa de volley

V. S. C. a învins Bonaparte la basket după un match anost

Lume multă, extrem de multă, atât dimineața cât și după amiază.

Ceeace dovedește că popularitatea acestor sporturi a început să crească, lucru ce nu poate decât bucura pe conducătorii acestor sporturi.

Dar dacă dimineața spectacolul propriu zis a avut de suferit din cauza matchului de basket dintre V. S. C. și Bonaparte, care n'a fost ceeace se aștepta publicul, după amiază — ca un fel de compensație a jucurilor disputate — au plăcut, reușind chiar să sătuziasmeze prin partida de volley între Sportul Studențesc și Macaby.

Cu toate că rezultate surprize n'au fost, situația în clasamente după etapa de eri nu s'a clarificat încă. Astfel, în seria I-a, Venus va trânșa soarta primului loc cu Bonaparte, iar în seria secundă Avântul Sportiv va avea de discutat în recalificare cu Macaby.

Deci încă două matchuri grandioase în perspectivă.

Iată acum cum s'au desfășurat partidele de eri.

Volley femenin

AURORA—VIFORUL DACIA
2—0 (15—9 15—8)

Aurora își continuă seria victoriilor dovedind odată în plus că merită locul din finală; căci eri, oricât s'au străduit viforistele, n'au putut împiedica victoria aurorisțelor.

Cele mai bune jucătoare au fost Sofi Ungureanu și Stella Bucșescu la Aurora, și Leanța Dumitrescu la Viforul Dacia.

BONAPARTE—VERGU
2—0 (15—4 15—10)

Bonaparte rămâne și mai departe „leader", căci Vergu n'a putut să-l detroneze.

Matchul de eri a prilejuit însă reintrarea lui Nelly Tipărescu, care, complect restabilită, depe urma accidentului din toamnă, a reapărut în mijlocul formației bonapartiste, făcând chiar o partidă foarte bună.

S'au mai remarcat Annie Agopie la Bonaparte și Maia Dănău la Vergu.

SPORTUL STUDENȚESC—A. S. C. J. 2—0 (15—1 15—6)

Pentru Sportul Studențesc, întâlnirea cu A. S. C. J. n'a constituit decât o distracție, căci A. S. C. J. n'a corespuns decât în setul secund, când a totalizat șase puncte.

La Universitare, Jenny Dumitriu și Magda Grigorescu au fost cele mai bune.

La Cărămidarii de jos ?

Nimeni. Am vrea să întrebăm conducătorii grupării dacă știu că volley-ballul se joacă în șase jucătoare.

STADIUL ROMAN—CRAI NOU (15—0 15—0)

Stadiul Român a câștigat din nou prin forfait, deoarece Crai Nou nu s'a prezentat. Să fie vinovată ora prea „matinală" ?

Ce oameni sunt și acei din comisia de programare a districtului !

START CLUB—MACABY
1—1 (15—13 11—15)

După cum era de așteptat, A.C.F-istele au terminat la egalitate cu Macaby, după un match destul de agreabil, care a reușit să pună în mișcare galeriile respective.

Dimopol și Serghiade la Start Club, împreună cu Feuerstein și Bătinescu la Macaby, au fost cele mai bune jucătoare.

VENUS—MONITORUL OFICIAL 1—1 (15—18 12—15)

Iată un rezultat care ar surprinde. Cum Venus n'a jucat însă decât în patru jucătoare, rezultatul obținut se poate explica.

In orice caz, o notă bună pentru fetele Monitorului.

Basket-ball

V. S. C.—BONAPARTE
27—22

Deși partida de basket dintre V. S. C. și Bonaparte se anunța drept un derby, spre regretul nostru trebue să spunem că el n'a corespuns nici pe departe.

Cauza ? Duritatea excesivă a jucătorilor din ambele echipe, duritate care a transformat un spectacol frumos într'un joc confuz, a fost atât de dur și confuz jocul încât aproape jumătate din puncte s'au marcat din loviturii libere, acordate de cei doi arbitri.

Dintre jucătorii care au evoluat pe teren reținem pe Avachian și Gică Petrescu la Bonaparte împreună cu Sultănescu și Prunescu M. la V. S. C.

Basket feminin

SELECȚIONATA A—SELECȚIONATA B 33—19 (14—15).

In locul matchului internațional de basket feminin, F. R.B.V-ul nea oferit eri un match între două selecționate, match care avea caracterul de demonstrație.

Scopul F.R.B.V-ului a fost ajuns în totul, căci fetele au dovedit în matchul de eri că au făcut frumoase progrese, în special jucătoarele tinere.

Pe teren selecționatele s'cu aliniat în următoarele formații :

A : Corina Hoclung, Solange d'Herbez dela Tom, Magda Grigorescu, Rodica Riegler, Jenny Dumitriu și Anie Agopie.

„B" : Odina Popescu, Lilli Donici, Margo Marinescu, Berta Marcovici, Lilly Moscovici și Stella Bucșescu.

După cum era și normal, jocul a început în nota de dominare a echipei „A" care prin mai multă omogenitate obține un ușor avantaj, avantaj minim.

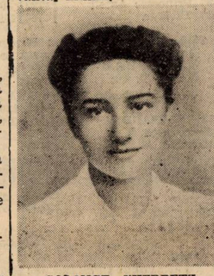

SOLANGE d'HERBETZ
dela Tour

La reîncepere, fiind lipsite de suflu, jucătoarele „B" cedează până la urmă, învingătoarele obținând un scor frumos.

Cele mai bune jucătoare au fost Solange dela Tour, Corina Hoclung și Rodica Riegler la echipa „A", iar Adina Popescu și Stella Bucșescu au fost cele mai bune din echipa „B".

VOLLEY MASCULIN

SPORTUL STUDENȚESC—MACABY 1—1 (15—9 15—17)

Cu deosebire de derby-ul la basket, cel de volley a corespuns în întregime, partida dintre cele două echipe fruntașe ale volley-ballului bucureștean, reușind să entuziasmeze spectatorii, căci în lupta crâncenă care s'a dat universitarii s'au prezentat cu un elan îndrăcit, iar Macaby cu tehnica lor caracteristică.

Era deci normal ca spectacolul obținut să fie de cea mai bună calitate, lucru ce dovedește că clasa volley-ballului n'a scăzut după cum se spune, ci este la fel de bună, bineînțeles cu condiția ca cele două echipe combatante să fie de prima mărime.

Revenind la partida de eri, putem spune că onorează mai mult pe Macaby decât pe Sportul Studențesc, pentru că trebue ținut seama și de faptul că alb-albaștrii au jucat numai în cinci oameni.

Despre joc, sunt puține cuvinte de spus. In primul set, universitarii ami decisi și tot odată mai precisi decât Macabyi, au câștigat incet, dar sigur fiecare punct.

Cel de al doilea set vede pe Macaby mai decis și după o egalitate la șapte arbitrul o anunță din nou la zece. Aci Sp. Studențesc forțează și lasă impresia că va câștiga, obținând chiar și „matchball" la 12.

Iluzia e spulberată însă, căci alb-albaștrii își revin, o revenire ce iese din comun, reușind să obțină rezultatul de egalitate.

S'au remarcat, Bebe Ratiu, George Niculescu și Jack Niculescu la alb-negri, iar la Macaby Rafael, Marian și Edy Cohn au fost cei mai buni.

VERGU—COMETA 2—0
(15—0 15—0)

Vergu er afavorit. A câștigat însă mai ușor decât credea, căci jucătorii Cometei au primit un forfait pentru motivul că n'au avut licențele.

AURORA O. C. B.—V. S. C.
2—0 (15—9 15—3)

Conform previziunilor noastre, Aurora O. C. B. a câștigat la un scor care nu indică luptă prea mare.

Dealtfel, rezultatul obținut oglindește cât se poate de fidel felul cum s'au desfășurat ostilitățile.

Vedetele : Samy Gruenstein și Puiu Abramovici la fuzionate cu Prunescu M. și Florin Brătan la V. S. C.

AVANTUL SPORTIV—PEBE
2—0 (15—7 15—6)

Un match foarte ușor pentru câștigătorii cupei de toamnă, cari au cucerit două puncte foarte prețioase pentru clasament.

CARAIMAN—E. F. A. 1—1
(15—13 9—15)

Un match destul de frumos și al cărui rezultat are darul să mulțumească ambele echipe.

Dintre jucători, reținem pe Reziam la E.F.A. și Bebe Florescu la Caraiman.

BONAPARTE—RADU VODA
2—0 (15—8 15—13)

Bonaparte a câștigat mai greu decât se așteptă, pentru simplul motiv că Radu Vodă l-a opus o rezistență tenace, în special la cel de al doilea set.

S'au evidențiat Ganea, Petrescu și Tipărescu la Bonaparte, iar David și Papinian au fost cei mai buni dela Radu Vodă.

VENUS—VIITORUL 2—0

O victorie urgentă a obținut Venus în dauna Viitorului, victorie ce era de altfel scontată, deoarece Venus este unul din candidații serioși ai seriei.

Dintre jucători reținem pe Berariu la Venus și Baranovsky la Viitorul.

R. Florian

Tratați blenoragia...

dela început: veți evita astfel ca ea să nu devină cronică și să nu se eternizeze. Blenoragia este o maladie contagioasă produsă de un microb: gonococul lui Neisser asemănător oarecum cu niște boabe de fasole reunite câte două la o mică distanță prin fața lor concavă. Acest microb se găsește în celulele mucoase și în puroiu: el poate chiar să circule în sânge și să contamineze organele vecine cauzând orchită, metrită, salpingită. Doui excelenți practicieni, Dl. Dr. Henry Labome și Dl. Dr. Maldès, în memoriile lor, au stabilit precis marea valoare terapeutică a produsului Pagéol, remediu modern și specific al blenoragiei care scurtează repede durata scurgerei și în același timp îi modifică natura.

(ss) Dr. Renouard

La farmacii și droguerii

PAGINA HIPISMULUI

Ieri la Băneasa - Trap

Grajdul Frank a câștigat două alergări

Corol și Gaidaev, de câte două ori învingători. Vuet, Sultan II și Paj Axtell, în formă

Reuniunea de eri dimineață, de la Băneasa-Trap, a fost reușită.

Alergările au dat loc la lupte interesante, iar pista s'a prezentat în astfel de condițiuni încât s'au putut înregistra corectări de recorduri, acum în plină iarnă. Pușa, Bandit II, Paj Axtell și Ulis au doborît cele mai bune recorduri ale lor din carieră.

Proba principală a zilei a fost premiul Alfred. Cei doi reprezentanți ai grajdului Sterea au ocupat ușor primele locuri.

Grajdul Frank a terminat de două ori victorios, cu Sonia Worty și Paj Axtell.

Dintre conducători, Gaidaev și Corol au câștigat câte două alergări.

CELE ȘAPTE ALERGARI ALE ZILEI

PREMIUL ARNULF. — Pușa a făcut o cursă pe cât de remarcabilă, pe atât de discordantă cu precedenta ei exhibițiune. Data trecută a fost învinsă de Ciuleandra și în lupta finală a galopat. Eri l-a întrecut pe Tătăran, după ce acesta trecuse pe partea opusă tribunelor în frunte. Dintre Pușa de Duminica trecută și Pușa de eri a fost o diferență de 10 secunde. Excelent a concurat Bandit II, care precum am menționat mai sus și-a îndreptat recordul carierei. Călin a figurat pe prima parte a parcursului.

PREMIUL ARGENTINA (repriza I-a). — Un galop dat de Ciuleandra, imediat după ridicarea benzilor — galop care a instalat-o în ultimul loc — nu a împiedicat însă pensionara lui Podoleacov să câștige. La o doua trecere prin fața tribunelor Ciuleandra a intrat în primul pluton, iar în ultimul a apărut în frunte. Ciuleandra se găsește actualmente într'o formă impecabilă. Dacă nu galopa, victoria ei era mult mai ușoară. Al doilea s'a plasat Pădureț II, care a făcut o figură nesperată. De notat că în linia dreaptă Prinț Worthy nu l-a putut depăși. Pensionarul lui Crotenco a fost periculos până pe partea opusă tribunelor unde a galopat. S'a mai văzut Dreapta.

PREMIUL ARGENTINA (seria II-a). — Victoria conduce plutonul până la intrarea în penultimul ocol, unde galopând, cedează conducerea iepei Năluca. Aceasta, într'o formă bună, reușește să se mențină pe primul plan până în apropierea sosirei.

Iarba, care de data aceasta a mers corect, a învins la finish pe Năluca. Câștigătoarea a dovedit—odată în plus—că ar putea deveni un element util, dacă ar fi mai conștiincioasă. Bănuța, după o cursă confuză, a ocupat locul al treilea. Pensionara lui Traian Marcu are unele porțiuni frumoase. Ulm a refăcut o bună parte din teren pe primul kilometru.

PREMIUL AUGIAS. — Nu au existat în alergare decât doi cai: Vuet și Sorvaneț. A câștigat primul, cu deosebită ușurință, pentrucât Sorvaneț a galopat de două ori. Fără greșelile lui Sorvaneț, el ar fi trebuit să se întrebuințeze. Armăsarul lui Tassopol se găsește din nou în mare formă.

PREMIUL ALFRED. — Cei doi pensionari ai grajdului Sterea, s'au plimbat. Alergarea a fost fără istoric. Gondolat II a trecut în frunte pe partea opusă tribunelor, iar după el Hanibal II.

Din restul plutonului s'a văzut Brebenea, care s'a ținut de cei doi colegi de grajd.

PREMIUL AFUMAȚI. — Crăiasa conduce plutonul până la intrarea în ultimul ocol, unde este distanțată pentru galopuri repetate. Lupta devine pasionantă și este dusă de Sultan II, Lupaj, Sonora și Livada. Lupaj nu poate trece de Sultan II și în apropierea liniei de sosire galopează, pierzând astfel și locul al doilea. Sultan II a fost bine condus de Gaidaev, care după ce și-a adus calul în primele locuri, a așteptat momentul cel mai fericit, pentru atacul hotărîtor. Lugoj a confirmat ghinionul lui. De la Crăciun figurează mereu și mereu găsește câte unul care să-l întreacă.

PREMIUL ANINA. — Geisha conduce pentru puțin timp, galopează și în frunte trece Catinca. Ghinea impune alergării un tempo foarte susținut, căruia însă îi cade victimă însăși Catinca. In ultimul ocol, Sonia Worty depășește pe Catina și învinge mai ușor de cât a părut. Corol nu s'a impresionat de alura pe care a impus-o Catinca și și-a ușurat pensionara tot timpul pe planul al doilea. Isabela a făcut o cursă nesperat de bună. Ciclop a dovedit o formă bună, dacă avem în vedere faptul că pierduse mult teren în galop. Coconaș nu a fost nici pe departe cel din ziua când l-a învins Brebenea.

PREMIUL ANIES. — Giovinezza II se menține în frunte pe primul kilometru, după care galopează și nu mai contează. Paj Axtell, într'o condiție impecabilă, ia comanda și respinge atacurile succesive ale lui Erol și atacul viguros din linia dreaptă al lui Ulis. Ultimul a confirmat exhibiția lui anterioară. Și-a corectat recordul carierei cu 0,3 secunde. Eol dacă nu galopa la început, ar fi putut recolta victoria. Nicăeri Spic. După ce Miercuri l-a pus în dificultate pe Ben Hur, primind 20 de metri, eri a fost întrecut de Paj Axtell la 40 de metri. Probabil să fie în declin de formă. Nu e de mirare, după a-tâtea alergări severe.

Rezultatele technice

44. Premiul ARNULF — Condiție (1/2)
(10,22) 9000, 2300, 1000, 700 lei

32	PUȘA	1	1720	2.46[6]	1.36[2]	Borisiac	22	28
30	Bandit II	2	1800	48[2]	33[1]	Pavlic	55	44
40	Călin	3	1780	48[4]	34[6]	Dobrescu	58	53
35	Speranța	4	1720	3.00	44[7]	Iurca	347	168
37	Princesse Axtell		1720	00[3]	46[1]	Catană	285	1120
37	Tătăran		1780	2.47[6]	34[3]	Gram	34	23[1]

[1]) dist. II pt. galop sosire

PUȘA (Pajtaș și Bistrița II) aparține S. și N. Jarosch și este antrenată de P. Borisiac

Primă lei 900 d-lui St. Sacală, crescătorul iepei Pușa

Cotele: Tribună: 22; 17, 20; Peluză: 28; 18, 20:10 lei

45. Premiul ARGENTINA — Handicap (Repr. I-a)
(10,49) 9000, 2300, 1000, 700 lei

32	CIULEANDRA	1	2140	3.42	1.43[7]	Podoleacov	35	32
35	Pădureț II	2	2120	42[3]	44[5]	A. Bota	190	175
30	Prinț Worthy	3	2160	42[3]	42[9]	Crotenco	39	33
32	Dreapta	4	2100	42[9]	46[1]	Raymer	118	160
35	Lin		2120	43[3]	45[3]	Szabo	28	27
35	Ikar		2100	45[6]	47[4]	Borisiac	80	121
35	Uria		2120	47[3]	47[2]	Moldovan	202	509
17	Kirasa		2100	57[3]	53	Gaidaev	231	151

CIULEANDRA (Velo Worthy și Carmen) aparține Grajdului Ichimeni și este antrenată de A. Podoleacov

Cotele: Tribună 35; 16, 29, 18; Peluză: 32; 17, 21, 14:10 lei

Event: Tribună: 73; Peluză: 150:10 lei

46. Premiul ARGENTINA — Handicap (repr. II-a)
(11,15) 900, 2300, 1000, 700 lei

35	IARBA	1	2180	3.39[2]	1.41[5]	Lucan	43	44
35	Năluca	2	2120	39[4]	43[5]	Tassopol	89	89
32	Bănuța	3	2170	41[3]	41[5]	T. Marcu	64	74
35	Luminița	4	2140	42	43[7]	Gaidaev	76	65
32	Ulm		2160	42[2]	42[9]	Pavlic	20	20
35	Musculița		2160	45[5]	43[6]	Ghinea	148	178
32	Victoria		2100	46[5]	47[9]	Catană	239	208
32	Zanoza		2140	49[9]	47[4]	Thal	499	333

IARBA (Mărțișor și Lulia) aparține d-lui Lt. I. Trifu și este antrenată de D. Botea

Cotele: Tribună: 43; 25, 16, 16; Peluză: 44; 20, 16, 20:10 lei

47. Premiul AUGIAS — Condiție (1/5)
(11,41) 10.000, 3000, 1200, 800 lei

36	VUET	1	1800	2.48[5]	1.33[7]	Tassopol	22	24
39	Sorvaneț	2	1760	49	36	Borisiac	17	18
31	Dolly Worthy	3	1780	49[9]	35[4]	Crotenco	161	154
36	Kamaa	4	1780	50[1]	35[6]	Grunwald	104	102
931	Bețiv		1740	54[8]	40[5]	Szabo	178	187
29	Redea		1720	—	—	Moldovan	142	145

[1]) dist. pt. mers neregulat

VUET (Wapiti și Rezi) aparține d-lui T. Tassopol și este antrenat de proprietar

Primă lei 1000 d-lui Maior Petrovici, crescătorul armăs. Vuet.

Cotele: Tribună: 22; 11, 11; Peluză: 24; 11, 11:10 lei

Event: Tribună: 135; Peluză: 218:10 lei

48. Premiul ALFRED — Condiție
(12,05) 12000, 3700, 1500, 800 lei

41	GONDOLAT II	1	2180	3.17[3]	1.30[5]	Gaidaev	10	10
33	Hannibal II	2	2180	17[4]	30[6]	Szabo	10	10
38	Brebenea	3	2180	18[6]	31[1]	Gram	319	89
41	Ducesa	4	2180	18[9]	31[3]	Tassopol	123	97
42	Talaz		2180	21[5]	32[4]	Dumitrescu	372	194

GONDOLAT II (Gehschnell și Aperi) aparține Grajdului Sterea și este antrenat de J. Marcu

Cotele: Tribună: 10; 10, 10; Peluză: 10; 11, 11:10 lei

49. Premiul AFUMAȚI — Handicap
(12,30) 9000, 2300, 1000, 700 lei

34	SULTAN II	1	1780	2.50[6]	1.35[8]	Gaidaev	56	74
43	Sonora	2	1760	51[5]	37[6]	Moldovan	204	333
28	Makrele	3	1760	54[5]	39[1]	Grunwald	55	53
25	Domnitor	4	1740	57[2]	41[8]	Raymer	1127	833
29	Jeles II		1760	58[3]	41[3]	Pavlic	85	73
43	Zgomot		1740	—	—	Gram	483	714
43	Lugoj		1760	51[1]	37[3]	Tassopol	24	28[1]
38	Livada		1760	53[3]	30[4]	Toderaș	62	39[3]
34	Crăiasa		1700	—	—	Dobrescu	80	74[3]

[1]) dist. II pt. galop sosire
[2]) dist. IV pt. galop sosire
[3]) dist. pt. galopuri repetate

SULTAN II (Sixtus și Făclia) aparține d-lui V. Kurzweil și este antrenat de N. Gaidaev

Cotele: Tribună: 56; 19, 48, 25; Peluză: 74; 18, 42, 22:10 lei

Event: Tribună: 65; Peluză: 65:10 lei

50. Premiul ANINA — Handicap
(12,56) 10.000, 3000, 1200, 8000 lei

39	SONIA WORTHY	1	2120	3.22[8]	1,35[7]	Corol	53	85
14	Isabela	2	2100	23[2]	36[6]	Brailowsky	319	206
38	Bruma II	3	2160	23[4]	34[2]	Lucan	72	61
21	Ciclop	4	2140	23[8]	35[3]	Szabo	38	46
33	Catinca		2140	24[3]	35[4]	Ghinea	119	94
43	Geisha		2100	36[6]	40[3]	Pavlic	32	20
38	Coconaș		2120	34[2]	41[3]	Dobrescu	40	38

SONIA WORTHY (Volo Worthy și Salome) aparține d-lui I. Franc și este antrenată de S. Corol

Cotele: Tribună: 53; 25, 92; Peluză: 85; 37, 126:10 lei

Event: Tribună: 216; Peluză: 400:10 lei

51. Premiul ANIES — Performanță
(13,25) 9000, 2300, 1000, 700 lei

30	PAJ AXTELL	1	1720	2.42[4]	1.34[4]	Corol	70	79
39	Ulis	2	1760	42[6]	32[4]	Pavlic	37	39
43	Eol	3	1720	44[4]	35[6]	Moldovan	36	47
42	Spic	4	1760	44[5]	33[5]	Ghinea	46	39
43	Voința		1780	49[5]	35[3]	Gaidaev	165	178
931	Giovinezza II		1700	49[5]	39[7]	Podoleacov	38	33
28	Pan Worthy		1740	53[6]	39[8]	Borisiac	485	287
43	Sultana		1760	58[4]	41[5]	Crainic	797	431

PAJ AXTELL (Sixtus și Palika) aparține d-lui I. Franc și este antrenat de S. Corol

Primă lei 900 d-lui I. Franc, crescătorul armăsarului Paj Axtell

Cotele: Tribună: 70; 24, 16, 21; Peluză: 79; 20, 15, 19:10 lei

Jocul austriac ajuns la suma de lei 37.491, s'a închis după a 5-a cursă, Premiul Afumați.

INFORMAȚII

ERI LA BANEASA TRAP

■ AU FOST distanțați:

Tătăran, în premiul Arnulf, dela locul al doilea, pentru galop la sosire.

Redea, în premiul Augiras, pentru mers neregulat.

Logoj, în premiul Afumați, dela locul al doilea, pentru galop la sosire.

Livada, în aceeași alergare, tot pentru galop la sosire.

Crăiasa, tot în premiul Afumați, pentru galopuri repetate.

■ ȘI-AU corectat recordul carierii:

Pușa, cu 1,7 secunde, noul record 1.36.9.

Bandit II, cu 0,3 secunde, noul record 1.33.4.

Paj Axtell, cu 0,7 secunde, noul record 1.34.4.

Ulis, cu 0,3 secunde, noul record 1.32.4.

■ LA event s'au plătit cotele:

TRIBUNA

Pușa—Ciuleandra, 73.
Iarba—Vuet, 135.
Gondolat II—Sultan II, 65.
Sultan II—Sonia Worthy, 216.

PELUZA

Pușa—Ciuleandra, 150.
Iarba—Vuet, 280.
Gondolat II—Sultan II, 65.
Sultan II—Sonia Worthy, 400.

● **JOCUL AUSTRIAC a început cu 30.000 lei, s'a ridicat la 37.491 lei și s'a închis după victoria lui Sultan II din premiul Afumați.**

Societatea Hipică Română de Trap suportă o parte din taxa de montă

Urmărind un progres cât mai accentuat al creșcătoriei naționale, Societatea hipică română de trap va suporta o parte din taxele de montă la cei mai buni reproducători ai noștri.

Iată prețurile montei fixate de societate:

Decision	7000
H. P.	6000
Haron	5000
Amilkar	5000
Hanibal II	5000
Rollo	5000
Antrag	5000
Sancz	4000
Naverno	2000
Voraus	4000

Din aceste sume, Societatea Hipică Română de Trap va plăti pentru Decision, H. P. și Haron, câte 2000 lei, iar pentru ceilalți, câte 1000 lei, exceptând pe Naverno.

Nu vor putea fi însă înscrise decât iepe de pur sânge trăpaș.

Cu excepția lui Decission și Rollo, toți armăsarii menționați mai sus vor face montă la București.

Decision va fi trimes mâine la Dâlga, unde va rămâne până la sfârșitul lui Aprilie.

Rollo se află la herghelia Trifești, proprietatea d-lui Ciolac, județul Cahul, stația Foltești.

La Dâlga și Trifești, pensiunea pe zi pentru o iapă este 80 lei.

Inscrierile la Decison, H. P., Rollo, Sancz, Naverno și Voraus se primesc la secretariatul Societății hipice române de trap.

Gestul forului conducător al alergărilor de trap dela noi arată solicitudinea pe care o poartă creșcătoriei naționale, care nu avea decât de câștigat depe urma acestei hotărîri.

Pagina Boxului

Rezultatele semifinalelor campionatelor regiunii „Bucegi"

Aseară s'au desfășurat în sala „Turda" semifinalele campionatelor amatoare ale regiunei „Bucegi" în fața unui public numeros și select.

IN LIMITA CATEGORIEI „MUSCA":

CETAȚIANU IULIAN (Univ.) câștigă prin neprezentarea adversarului său Blujdea.

IN LIMITA CATEGORIEI „UȘOARA":

ȘTEFAN FLORESCU (M.D.) se întâlnește cu MILICĂ ROMAN (Turda). Matchul începe cu lovituri ușoare. Peste puțin timp Florescu intră cu o serie la corp și față, Milică resimțindu-se serios. In repriza a doua, Florescu pornește furios la atac, reușind o nouă serie de lovituri și sângerându-și adversarul.

IN LIMITA CATEGORIEI „COCOȘ":

GIGI TATARESCU (Univ.) luptă contra MIHAIL MARINESCU (Tir). Matchul începe printr'un schimb de lovituri, din care Tătărescu plasează o dreaptă în față. Marinescu intră cu o serie la față și corp. Urmează un schimb de lovituri din ambele părți. Repriza se termină în avantajul lui Tătărescu.

Marinescu abandonând lupta, care devenise inegală, juriul declară învingător pe GIGI TATARESCU prin oprire pentru inferioritatea adversarului.

IN LIMITA CATEGORIEI „UȘOARA":

PUIU OBAGILA (Univ.) contra I. SCARLATESCU (A.C.T.); conduce Oscar Wexu. Obăgilă pornește vertiginos la atac cu directe, dar Scărlătescu contrează. Repriza doua a început cu directe de stânga în fața lui Obăgilă, care contrează și trage upercuturi, dar Scărlătescu lucrează bine cu stânga. Obăgilă contrează intens terminând repriza.

Scărlătescu lucrează minunat cu stânga, dar Obăgilă își pistonează adversarul care este complect extenuat. Sfârșitul reprizei îl găsește pe Obăgilă în avantaj. Juriul a declarat învingător la puncte pe OBAGILA.

IN LIMITA CATEGORIEI „MIJLOCIE":

GH. MOROIANU (Univ.) contra AL. CIURCA (Luceaf.); conduce Ioan Firu. Ambii boxeuri au început prin a se studia. Apoi Giurcă pornește la atac, cu upercuturi și lovituri tari urmărindu-și adversarul. Giurcă, mai combativ, atacă mereu până la terminarea reprizei.

A fost un match tare și frumos. A fost declarat învingător la puncte GIURCA AL.

CATEGORIA „MIJLOCIE":

VALENTIN ANDREI (Tir) contra L. NICULESCU (Luceaf.

Conduce Moți Spakow.

Primul a început frumos lucrând intens în fața adversarului care este „down" 6 secunde. Valentin are o serie de lovituri la față și corp. Adversarul este plimbat dintr'un colț într'altul. Totuși Niculescu nu se lasă: trage câteva lovituri la față, dar o lovitură bine plasată a lui Valentin îl trântește din nou la podea pentru opt secunde. Niculescu ține însă cu tot dinadinsul să lovească și după ce se scoală și pornește din nou la atac, o lovitură tot aât de puternică îl trântește din nou, după care este numărat nemai putându-se scula. Juriul declară învingător prin k. o. în prima repriză pe Valentin Andrei.

IN LIMITA CATEGORIEI „SEMI-MIJLOCIE":

AUREL WEINTRAUB (Turda) întâlnește pe ILIE GHEORGHIU (Tir). Conduce lupta maestrul Oscar Wexu. Primul care începe este Ilie. Weintraub plasează o lovitură ușoară la plex. Ilie intră cu o stângă in fața lui Weintraub. Loviturile abundă din ambele părți, Gheorghiu dovedindu-se mai combativ.

In repriza a doua Gheorghiu pornește puternic, plasând o lovitură la față, Weintraub revanșându-se lovindu-l la stomac. Weintraub reușește o dreaptă în fața lui Gheorghiu. Urmează un corp în care Ilie plasează un uppercut. Urmează un schimb de lovituri din ambele părți. Invingător la puncte: WEINTRAUB. Lui Gheorghiu nu i se poate imputa nimic, făcând un match tare.

IN LIMITA CATEGORIEI „SEMI-MIJLOCIE":

LUDOVIC SANGHEORGHE (A.C.T.) cotnra GRIGORE MATEI (Tir); conduce Ion Firu.

Boxeurii se studiază și Matei trage o lovitură în bărbia adversarului; Ludovic se eschivează dar Matei lucrează intens la față și corp. In repriza doua, tot Matei conduceâ Ludovic își revine reușind o serie la față. Invingător la puncte: LUDOVIC SANGHEORGHE.

IN LIMITA CATEGORIEI „COCOȘ"

NICOLAE RADAN (Turda) contra FLOREA ȚUCĂ (Tir); conduce Cristache Negoiță.

La început ambii boxeuri se studiază, dar Țucă este primul care pornește la atac. Rădan se eschivează și vine cu directe la față, stânga la corp și față; Țucă trage și el câteva lovituri.

Juriul a declarat învingător la puncte pe N. RADAN.

IN LIMITA CATEGORIEI „PANA":

IOSIF BARASCH (Tir) contra CONST. TUDOSE (Turda); conduce Oscar Vexer.

Tudose pornește la atac, reușind o serie în fața adversarului care și el la rândul său trage o serie de directe în fața lui Tudose. Barasch dispune de o stângă formidabilă, care a intrat în acțiune, pistonând adversarul la față.

După o luptă destul de combativă din partea celor doi boxeuri juriul a declarat învingător la puncte pe Iosif Barasch.

IN LIMITA CATEGORIEI „PANA:"

MARIN GAȘPAR (Turda) contra RADU ROȘIANU (M. D) conduce Ioan Lungu. Gaspar reușește câteva lovituri la corp și față. Roșianu plasează o dreaptă la corp. Gaspar lucrează cu ambele mâini, remarcându-se cu o stângă în fața lui Roșianu. Repriza doua, Gaspar reușește o serie numeroasă în fața lui Roșianu care pare obosit. Roșianu întrebuințează mereu alonja dar loviturile lui Gaspar sunt mai eficace. Ultima repriză îl găsim pe Gaspar foarte combativ, loviturile având eficacitate. Roșianu menținându-se la o apărare puțin obișnuită. Gaspar plasează o stângă în fața adversarului, care nu mai poate face nimic. Totuși este demnă de remarcat rezistența elevului lui Mielu Doculescu. Invingător la puncte MARIN GAȘPAR.

IN CADRUL CATEGORIEI „MUSCA":

ION CHIRIAC (Turda) contra PETRU PAUN (A.C.T.).

Primul care începe este Chiriac, care plasează o serie la corp. Chiriac, mai combativ, lucrează cu ambele mâini, plasând un crochet de stânga. Chiriac intră într'un corp la corp, reușind câteva serii frumoase.

In roundul al 2-lea, Chiriac cu o serie de stângi la corp sdruncină puțin pe adversar. Chiriac sângerează la nas, datorită unei drepte de a lui Păun. Elevul lui Lungu pare că-și revine, reușind câteva stângi. In repriza 3-a Chiriac intră cu o stângă la stomac și este mereu peste adversar, reușind câteva lovituri bine plasate. Urmează un schimb de lovituri, în care stângile lui Chiriac fac pe Păun să se resimtă serios. Chiriac a câștigat detașat repriza. Păun s'a apărat destul de onorabil, având în fața lui un boxer redutabil și rutinat. Invingător la puncte CHIRIAC.

IN LIMITA CATEGORIEI „GREA":

IONESCU ION-Chibrit (Victoria) contra GH. GEORGESCU (Tir). Ionescu pornește într'un tempo rapid și pare mai combativ, reușind câteva drepte, care se opresc în stomacul adversarului. In repriza doua loviturile abundă din ambele părți. Georgescu îl prinde deschis pe adversar, plasându-i o serie de lovituri, cari îl fac să abandoneze lupta. Invingător prin abandon: GEORGESCU.

La aceiaș categorie ROMULUS CARACAȘ (J C) întâlnește pe IOAN MAREȘ (Sp. St.). Caracaș este acela care începe cu o stângă la față. Apoi cu o stângă la bărbie, pune pe Mareș pentru opt secunde jos. Mareș pare obosit, elevul lui Negoiță fiindu-i superior. In repriza 2-a Mareș pare mai stăpân pe el reușind câteva stângi. Caracaș însă se răsbună intrând cu o stângă la stomac. Mareș reușește o serie de lovituri la corp. Caracaș lucrează mai mult cu stânga, a cărui eficacitate se dovedește bună, căci Caracaș își adjudecă repriza.

Repriza treia Mareș pare agresiv, lovindu-și adversarul din toate pozițiile. Caracaș reușește un upercut urmat de un swing în bărbia adversarului. Caracaș s'a dovedit tot timpul mai combativ și cu lovituri mai precise.

Invingător la puncte: ROMULUS CARACAȘ.

*

Din eroare rezultatele galei de Sâmbătă 27 Ianuarie a. c. nu au apărut complecte. Dăm restul rezultatelor:

Iosif Barasch (Tir) contra Petre Toma (M. D.) invingător prin k. o. primul.

Aurel Mehedințeanu (T) și F. Scărlătescu (A. C. T.) învingător la puncte Scărlătescu.

Ilie Gheorghiu (Tir) contra Sipiciu Petre (T.) învingător la puncte Gheorghiu după ce a făcut un match de toată frumusețea entuziasmând asistența.

Weintraub Aurel (T) contra Constantinescu Al. (Sp. St.) învingător prin oprire pentru inferioritatea adversarului Weintraub.

Grigore Matei (Tir) contra Sipicin Petre (T.) învingător prin neprezentarea adversarului Matei.

Ludovic Sân Gheorghe (A. C. T.) învinge prin abandonare pe Ungureanu Ion (J. C.).

V. Șerbănescu, C. Cionoiu și L. Popescu vor avea noui adversari la 10 Februarie

Reuniunea de Box dela 10 Februarie, prima reuniune din acest an, oferă o caracteristică din cele mai interesante.

Căci nu poate fi considerat altfel faptul că se dispută o reuniune a challengerilor.

Intr'adevăr, matchul dintre Moți Spakov și Ilie Petrescu va desemna challengerul lui Vasile Șerbănescu; Mielu Doculescu — B. Adania pe cel al lui Constantin Cionoiu, iar întâlnirea C. David — V. Stoian va eși adversarul lui Lucian Popescu, campionul României la „pană".

Peste 40 de concurenți în campionatele amatoare ale Ardealului

CLUJ, 28. - După cum am anunțat, la 3 și 4 Februarie se vor desfășura în localitate campionatele de box amator ale regiunei Ardeal.

Până în prezent s'au înscris la aceste campionate peste 40 de concurenți din următoarele orașe: Cluj, Târgul-Mureș, Oradea, Petroșani, și Sibiu.

Organizarea campionatelor revine grupării S. S. A. E. C., care — în prezent — tratează cu Spakow și Șerbănescu pentru un match cu Cheo Morejon care să se dispute în cadrul campionatelor regionale.

PING-PONG

Angelica Adelstein a câștigat „Cupa Gaston"

De doi ani „Cupa Gaston" a fost competiția care s'a bucurat de cel mai mare succes și de cea mai mare popularitate din partea concurenților.

D-ra Angelica Adelstein, cu un handicap impresionant, a câștigat și de data aceasta acest concurs, după ce a învins la rând jucători de talia lui Wieder, Lucaciu și Kohn, jucători bine cunoscuți în lumea sportului cu mingea de celuloid.

S'au mai disputat două probe: simplu domni cat. III, care a fost câștigat de Pall (Energia), un jucător tânăr și talentat.

Proba de simplu doamne a fost câștigată de d-ra Monica Bearoiu care a învins în finală pe d-ra Sanda Marius.

Timp îndelungat Bucureștii, afară de Angelica n'a mai avut jucătoare bune de ping-pong, dar acuma sunt câteva speranțe tinere cari în viitor pot periclita supremația campioanei.

Campionatele naționale vor avea loc în Februarie la Oradea

Campionatele naționale de tenis de masă vor avea loc în zilele de 25, 26 și 27 Februarie 1940 la Oradea, fiind organizate de către districtul Oradea cu concursul asociației sportive Macabi din localitate.

Sunt calificați a lua parte toți jucătorii legitimați pentru o asociație sportivă afiliată la F. R. T. M.

Campionatele naționale vor comporta următoarele probe:

1. Camp. echipe domni 3-5 pers. 2 premii, taxă înscr. lei 250 de echipă.

2. Camp. echipe doamne 2—4 pers. 2 premii, taxă înscr. lei 200 de echipă.

3. Camp. simplu domni cat. I, 3 premii, taxă înscr. lei 0 de persoană.

4. Camp. simplu domni cat. II, 2 premii, taxă înscr. lei 60 de persoană.

5. Camp. simplu domni cat. III, 2 premii, taxă înscr. lei 50 de persoană.

6. Camp. simplu doamne cat. I, 3 premii, taxă înscr. lei 70 de persoană.

7. Camp. simplu doamne cat. II, 2 premii, taxă înscr. lei 60 de persoană.

8. Camp. simplu juniori născuți în anul 1922, taxă înscr. lei 60 de persoană.

9. Camp. dublu cat. I, 3 premii, taxă înscr. lei 70 de persoană.

10. Camp. dublu domni cat. II, 2 premii, taxă înscr. lei 60 de persoană.

11. Camp. dublu doamne cat. I, 2 premii, taxă înscr. lei 60 de persoană.

12. Camp. dublu mixt cat. I, 3 premii, taxă înscr. 70 lei de persoană.

Pentru jucătorii juniori dovedirea vârstei printr'un act oficial (extract de naștere), este obligatoare.

Inscrierile însoțite de taxe se vor înainta pe adresa districtului Oradea — Pasajul Vulturul Negru — până în ziua de Marți 20 Februarie, orele 20.

Osebit de aceste înscrieri cari se vor trimite direct districtului organizator, asociațiile participante vor trebui să înainteze secretariatului F.R.T.M. până cel mai târziu Joi 8 Februarie o listă — în dublu exemplar — a tuturor jucătorilor și oficialilor (cu numele și pronumele) ce eventual ar efectua această deplasare, aceasta în vederea împlinirii formalităților pentru reduceri, etc.

La 3-2, Franța a ratat un penalty și apoi a trebuit să lupte pentru a evita egalarea

Căci portughezii au avut finish

Paris, 28. — Azi după amiază s'a disputat pe Stadionul Parc des Princes matchul de football între echipele naționale ale Portugaliei și Franței, în prezența a 20.000 de persoane. Timpul a fost rău : a plouat și a fost frig.

Rezultatul este 3:2 (2:0) pentru Franța.

Au marcat: în min. 17 Heisserer, Koranyi în min. 24, tot Koranyi în min. 63, pentru Franța, după care portughezii reduc handicapul prin: Peyroteu în min. 83 și minutul 85.

Prima repriză a fost în avantajul net al francezilor. Aceeași repriză a fost extrem de spectaculoasă. In repriza a doua jocul n'a mai fost atât de însuflețit. Apărarea franceză slăbind, a dat posibilitate portughezilor să se refacă.

Cei mai buni au fost: extremul stânga Cruz, înaintașul centru Peyroteu și portarul Azevedo, care a apărat magistral, din partea oaspeților, iar din partea echipei gazdă Hiden, și aripa dreapta a înaintării, Courtois-Hiltl, Koranyi și Veinante.

De notat că Hiltl a ratat un penalty, când situația era 3—2. Din acest moment oaspeții și-au revenit, au dominat și puțin a lipsit să egaleze.

A condus impecabil d. Bainbridge (Anglia).

Cele două echipe au aliniat următoarele formații:

FRANȚA: Hiden - Vandooren, Mattler - Bourbotte, Jordan, Diagne - Courtois, Hiltl, Korànyi, Heisserer, Veinante.

PORTUGALIA: Azevedo - Pinto, Pereira - Amaro, Albino, Fereira - Santo, Gomez, Batista, F. Fereira, Cruz.

Săptămâna sporturilor de iarnă a început ieri la Garmisch

Garmisch Partenkirchen, 28. — In cadrul săptămânii sporturilor de iarnă a avut loc ieri cursa de fond de 16 km.

Rezultatul acestei probe este următorul:

1. Berauer (Germania) 57 min. 16 secunde.
2. Herbert Leopold (G) 1 oră 02 min. 09 secunde.
3. Alois Simon 1 oră 02 min. 10 secunde.

Această probă s'a disputat pentru campionatul de ski al Bavariei.

Proba combinată (cursă de fond și sărituri speciale) a fost câștigată tot de Berauer (cu sărituri: 35.— și 52. — m.), 442,5 p.; 2. Wimmer 405,7 puncte; 3. Simon 401,2 puncte; 4. Wagner 398,5 puncte; 5. Ostrein 382,2 p.; 6. Burk 377,5 puncte.

Azi s'au disputat aci și două matchuri în cadrul campionatului național de hockey pe ghiață, înregistrându-se următoarele rezultate:

EV Fuessen — EV Troppau 1:1 (0:0, 1:0, 0:1).

SC Riessersee — AC Klagenfurt 3:0 (060, 1:0, 2:0).

Italia a învins Lausanne cu 9-2

MILANO, 28. — Echipa hockey pe ghiață a Italiei care se pregătește pentru campionatele internaționale dela Garmisch Partenkirchen a jucat azi cu selecționata orașului Lausanne.

Gazdele în mare vervă, au câștigat cu categoricul scor de 9:2 (2:0, 4:2, 3:0).

Campionatul de box al Ungariei

BUDAPESTA, 28. — In cadrul turneului final al campionatelor de box pe echipe, azi s'au înregistrat următoarele rezultate:

BTK — BVSC 9:7

FTC — BSZ, KRT 9:7

Vedetele patinajului artistic berlinez, la Garmisch Partenkirchen. D-rele Koch și Marie Herber având în spatele lor pe partenerii lor Noack și Ernst Baier.

Echipa de ski a României a sosit la Garmish-Partenkirchen

Astăzi, concurenții români încep antrenamentele

Garmisch-Partenkirchen, 28. (Prin telefon). **Azi la ora 10 dim., cu Arlbergul, a sosit în localitate echipa națională de ski a României, condusă de d. av. V. Nicolau care este și reprezentantul României la concursurile de ski ce se vor disputa aci.**

Echipa a fost întâmpiantă la Hegyeshalom de un delegat al federației germane de ski, care a urat oaspeților bun venit.

Imediat după sosire, echipa a fost încartiruită în pensiunile rezervate echipelor străine.

Incepând de mâine (azi N. R.) **echipa României va începe antrenamentele.**

Amatorul No. 1 al campionatelor regionale *va boxa la 10 Februarie* cu un profesionist

Programul galei profesioniste dela 10 Februarie este alcătuit. Cuprinde trei întâlniri d emare interes :

Ilie Petrescu — M. Spakow.

Mielu Doculescu — B. Adania.

C. David — V. Stoian.

In afară de aceste trei matchuri, se va disputa încă unul, care va opune un foarte bun profesionist amatorului No. 1 al campionatelor regionale care sunt în curs de desfășurare.

Hungaria și-a încheiat turneul său în Turcia învingând Beyoglu cu 4-0 iar pe Sisli cu 8-1

— Serviciul nostru special —

Istanbul, 28. — **Ultimele două matchuri ale echipei Hungaria s'au desfășurat eri și azi.**

Eri după amiază echipa ungară a înfruntat formația Beyoglu, de care a dispus cu 4:0 (3:0). Goalurile învingătorilor au fost marcate de Kalmar (2), Vidor și Cseh.

*

Azi dimineață, în fața a 5000 de spectatori, Hungaria a jucat cu S. C. Sisli. Oaspeții au câștigat ultimul lor match în Turcia cu scorul de 8:1 (4:0).

Autorii punctelor au fost Vidor (3), Dudas (2), Müller, Cseh și Titkos.

Campionatul Italiei de rugby

ROMA, 28. — Etapa de astăzi a campionatului Italiei de rugby a dat următoarele rezultate:

Amatori—A. R. Torino 20-3
G.U.F. Roma—G.U.F. Torino 4-3
G.U.F. Napoli-G.U.F. Parma 3-0
G.U.F.Milano-G.U.F.Firenze 42-3

Clasamentul: 1) Amatori 18 pct.; 2) G. U. F. Milano 17; 3) G. U. F. Torino 10; 4) G. U. F. Parma 8; 5) A. R. Torino 7; 6) G. U. F. Firenze 5; 7) G. U. F. Roma și Napoli câte 4 puncte

Sâmbătă și Duminică se vor desfășura la Predeal concursurile naționale străjărești

Sâmbătă și Duminică se vor desfășura la Predeal concursurile naționale străjerești de ski, care vor strânge în orașul de pe valea Prahovei pe cei mai buni skieuri străjeri din toate colțurile țării.

In vederea acestor manifestațiuni, în toate legiunile din regiunile muntoase, s'au desfășurat concursuri de selecțiuni, menite să pregătească pe tinerii străjeri.

G.U.F. Milano învingător în etapa de eri

MILANO, 28.—In cadrul campionatului național de basket-ball astăzi s'au înregistrat următoarele rezultate :

Reyer—G. U. F. Pavia 19-17
Giordana—Lazio 37-34
G. U. F. Milano—Pirelli 19-15
Virtus—Triestina 34-30
Pariolli—Borletti 43-31

(In clasament conduce Triestina cu 19 puncte, urmată de Virtus (17) și Pariolli (15).

Editura Societății Anonime „Universul", București, Str. Brezoianu No. 23—25 — România

Taxa poştală plătită în numerar conform aprobării dir. generale p. t. t. nr. 24.464/939

2 LEI

UNIVERSUL

8 PAGINI

27 - 1940

Redacţia şi Administraţia: Palatul „UNIVERSUL" str. Brezoianu 23—25. Telefon: Centrala 3.30.10; Redacţia 4.21.81. Redactor responsabil EUGEN DUMITRESCU

Proprietar: „Universul", S. A. Adm.-delegat: STELIAN POPESCU Inscris sub No. 167, Trib. Ilfov

Nr. 27. — Anul III BUCUREŞTI. — Miercuri 31 Ianuarie 1940

ABONAMENTE: Pentru grupări sportive 1000 lei anual

1 an LEI 500
6 luni LEI 270
3 luni LEI 150

Sub patronajul d-lui ministru Gh. Vântu

Campionatul naţional de hockey începe astă seară într'un cadru festiv, cu partidele

Ora 21: H. C. Rapid-Jahn

Ora 22.30: Dragoş Vodă-S. P.-Cluj

Echipele participante au sosit ieri

Campionatele naţionale de hockey pe ghiaţă pe anul 1940 încep astă seară într'un cadru solemn.

Mulţumită sacrificiilor federaţiei de specialitate şi bunăvoinţei cluburilor participante, sportivii bucureşteni vor avea din nou prilejul să fie martorii unui campionat al cărui notă de spectaculozitate nu se poate asemui nici unui alt sport.

După cum am mai arătat, participă 6 echipe, cari reprezintă chintesenţa sportului cu crossa şi puckul dela noi.

Aceste formaţii sunt: H. C. Rapid, Venus *(ambele din Bucureşti)*, Dragoş-Vodă, Jahn *(amândouă din Cernăuţi)*, Mureşul *din Tg.-Mureş* şi Societatea de patinaj Cluj.

SOLEMNITATEA INAUGURARII

Solemnitatea inaugurării se va desfăşura în incinta patinoarului, începând dela ora 21, în faţa d-lui ministru Vântu — patronul campionatelor — precum şi în faţa d-lor Teofil Sidorovici, comandantul Străjii Ţării T. A. Davila, preşedintele F. R. H. G.; George Plagino, preşedintele U. F. S. R. şi oficialii F. R. H. G. şi delegaţii cluburilor participante.

Echipa cernăuţeană nu este necunoscută bucureştenilor. Ea a mai jucat cu H. C. Rapid (pe atunci Telefon Club) tot în cadrul campionatului naţional. Pe atunci echipa bucureşteană a câştigat,

(Continuare in pag. 4-a)

PAUL ANASTASIU
(H. C. Rapid)

Solemnitatea va fi deschisă cu defilarea tuturor echipelor participante, cari vor apare în echipamentele lor. Cele 6 echipe se vor linia în centrul terenului şi apoi vor executa salutul sportiv către M. S. Regele.

După aceasta d. ministru Vântu va rosti formula inaugurală: *„Declar deschise jocurile naţionale de hockey pe ghiaţă pe anul 1940".*

JOCURILE DE ASTA-SEARA

La ora 21.15 vor apare pe teren echipele H. C. Rapid şi Jahn, adversarii din primul match al campionatului.

H. C. RAPID—JAHN

Cele două echipe vor alinia pe teren următoarele efective:

H. C. RAPID: Raiu-Biro, Anastasiu-Pană, Botez, Brackl-Telea, Tănase, Petrovici (Sadowski, Ţico).

JAHN: Olariu-Dietrich, Blaschek-Weber, Talski I, Schlosser-Haas, Markievici, Bauer.

La 15 sau 16 Februarie va avea loc la Timişoara conferinţa C. B. D.-ului

Se ştie că prima conferinţă a Cupei Bazinului Dunărean (C. B. D.) a fost fixată la Timişoara pentru luna Februarie.

In legătură cu data acestei conferinţe, d. Liviu Iuga ne-a declarat aseară că va avea loc la 15 sau 16 Februarie.

Până atunci, federaţia ungară trebue să întocmească proectele de statut şi regulament ale competiţiei şi să le trimeată celorlalte federaţii interesate, în speţă cea română şi jugoslavă.

Grecia vrea să organizeze Cupa Balcanică de Paşti la Athena!

„Intr'unul din numerile noastre trecute am anunţat că noua conducere a federaţiei elene de fotball face eforturi ca să reînfiinţeze Cupa Balcanică, pentru a cărei organizare se oferă ea.

In legătură cu aceasta, iată ce ne relatează o ştire primită din Grecia :

Athena, 29. — Conform hotărîrii ultimului comitet, urmează să se pună în adunarea generală a federaţiei elene de fotball chestiunea reînfiinţării Cupei Balcanice.

Forul grec este dispus, chiar face intervenţiile necesare pentru a reînvia această competiţie, cu atât mai mult cu cât actuala situaţie politică din Balcani permite organizarea unei asemenea probe internaţionale.

E. P. O. (federaţia elenă) este dispusă chiar să organizeze ea la Athena prima ediţie, sub formă de turneu care să se desfăşoare de sărbătorile Paştilor.

Sunt speranţe că federaţiile din Balcani vor da un răspuns favorabil.

Cu 12 contra 11 jucătoru Rabinovici a rămas definitiv suspendat!!

Adunarea generală extraordinară F.R.H.G. a luat această hotărâre

D-nii col. Davila şi Virgil Ion au demisionat!!

Aseară s'a ţinut la sediul F. R. F. A. mult aşteptata adunare generală extraordinară a federaţiei de hockey. Mult aşteptată pentrucă urma să se discute cazul jucătorului Rabinovici şi să se lămurească în mod definitiv. Se ştie că fusese absolvit de suspendare ed comitetul federal.

De altfel, ordinea de zi a adunării nu conţine decât un singur punct: cazul Rabinovici. Pentru care şi fusese convocată adunarea.

Până la urmă însă, nu s'a discutat nimic şi jucătorul a rămas definitiv suspendat!

PENTRU UN VOT...

Adunarea a fost deschisă de d. col. Davila, preşedintele F. R. H. G. prin salutul sportiv „Pentru M. S. Regele".

Şi imediat d. Dan Simionescu-Râmniceanu a luat cuvântul şi a cerut ca prin vot secret adunarea să voteze prin „da" sau „nu" DACA ESTE CAZUL CA O DECIZIE DEFINITIVA LUATA DE ADUNAREA GENERALA SA MAI FIE LUATA IN DISCUŢIE.

S'a votat şi rezultatul scrutinului a fost 12 voturi contra şi 11 pentru. Judecată rapidă.

Şi Rabinovici — pentru un vot — a rămas suspendat pe viaţă.

...ALTE DOUA DEMISII

In felul acesta, oficialii demisionaţi au primit satisfacţie.

In schimb, hotărîrea adunării generale a adus alte demisii şi nu mai puţin senzaţionale. D-NII COL. DAVILA ŞI VIRGIL IOAN ŞI-AU ANUNŢAT DEMISIA DIN F.R.H.G.

La cererea adunării însă, cei doi oficiali au acceptat să rămână în federaţie până la terminarea campionatului naţional.

ANULAREA LEGITIMAŢIEI LUI RADIAN

După terminarea adunării, s'a întrunit — sub preşedinţia d-lui Davila — comitetul federal care a dispus să se intervină pe lângă comisia de legitimări pentru a anula legitimarea lui Rabinovici.

Căci acest jucător a fost legitimat de H. C. Rapid imediat după hotărîrea comitetului federal, care-i ridicase suspendarea. Şi a şi jucat câteva matchuri.

Football Football Football Football Football Football Football

Campionatul districtual

Programul returului Categoriei a III-a

SERIA A

10 Martie 1940

Energia—Vult. de Mare.
Băneasa—Laromet.
Standard—Zburătorii.
L.P.N.—Fichet.
Liber Vult. Carpați.

17 Martie 1940

Băneasa—Zburătorii.
Fichet—Laromet
L.P.N.—Energia.
Vult. de Mare—Vult. Carp.
Liber Standard.

24 Martie 1940

L.P.N.—Vult. Carpați.
Laromet—Energia.
Fichet—Zburătorii.
Standard—Băneasa.
Liber Vult. de Mare.

7 Aprilie 1940

Standard—Fichet.
Zburătorii—Energia.
Laromet—Vult. Carpați.
Vult. de Mare—L.P.N.
Liber Băneasa.

14 Aprilie 1940

Vult. de Mare—Laromet.
Zburătorii—Vult. Carpați.
Energia—Standard.
Fichet—Băneasa.
Liber L.P.N.

21 Aprilie 1940

Băneasa—Energia.
Vult. Carpați—Standard.
Zburătorii—Vult. de Mare.
Laromet—L.P.N.
Liber Fichet.

5 Maiu 1940

L. P. N.—Zburătorii.
Standard—Vult. de Mare.
Vult. Carpați—Băneasa.
Energia—Fichet.
Liber Laromet.

12 Maiu 1940

Fichet—Vult. Carpați.
Vult. de Mare—Băneasa.
Standard—L.P.N.
Zburătorii—Laromet.
Liber Energia.

19 Maiu 1940

Laromet—Standard.
Băneasa—L.P.N.
Vult. de Mare—Fichet.
Vult. Carpați—Energia.
Liber Zburătorii.

SERIA B

10 Martie 1940

Șoimii—E.F.A.
Dâmbovița—Cotroceni
Phönix—Fulgerul.
Comro—National.
P.T.T.—Capitala.
Liber Generala.

17 Martie 1940

Cotroceni—E.F.A.
Phönix—Dâmbovița.
Generala—Fulgerul.
P.T.T.—National.
Șoimii — Capitala.
Liber Comro.

24 Martie 1940

E. F. A. — Phönix.
Dâmbovița—Generala.
Fulgerul—Comro.
National—Șoimii.
Capitala—Cotroceni.
Liber P. T. T.

7 Aprilie 1940

Generala—E. F. A.
Comro—Dâmbovița.
P. T. T.—Fulgerul.
Național—Cotroceni.
Phönix—Capitala
Liber Șoimii.

14 Aprilie 1940

E. F. A.—Comro.
Dâmbovița—P. T. T.
Fulgerul—Șoimii.
Național—Phönix.
Capitala—Generala.
Liber Cotroceni.

21 Aprilie 1940

P. T. T.—E. F. A.
Șoimii—Dâmbovița.
Cotroceni—Fulgerul.
Generala—Național.
Comro—Capitala.
Liber Phönix.

5 Maiu 1940

E. F. A.—Dâmbovița.
Național—Capitala.
Șoimii—Cotroceni.
Phönix—Genenrala.
Comro—P. T. T.
Liber Fulgerul.

12 Maiu 1940

Capitala—Dâmbovița.
Națională—Fulgerul.
Phönix—Șoimii.
P. T. T.—Cotroceni.
Comro—Generala.
Liber E. F. A.

19 Maiu 1940

E. F. A.—Capitala.
Dâmbovița—Fulgerul.
Șoimii—Comro.
Cotroceni—Phönix.
Generala—P. T. T.
Liber Național.

26 Maiu 1940

Fulgerul—E. F. A.
Național—Dâmbovița.
Generala—Șoimii.
Comro—Cotroceni.
P. T. T. — Phönix.
Liber Capitala.

2 Iunie 1940

E. F. A.—Național.
Fulgerul—Capitala.
Șoimii—P. T. T.
Cotroceni—Generala.
Phönix—Comro.
Liber Dâmbovița.

Tariful de publicitate al ziarului UNIVERSUL

(CATEGORIA IV)

LINIA CORP		5
Dela 10-1000 linii	Lei	1
Dela 1000 linii in sus	„	7,50
Anunțurile colectorilor de loterii	„	10
Bilanțuri, convocări, notificări etc.	„	30
Știri artistice, judiciare, ...	„	15
Informațiuni comerciale minimum 5 linii	„	17,50
Informațiuni financiare minimum 5 linii	„	17,50
Informațiuni colectori de loterii	„	20

Sportul Studențesc se antrenează Miercuri, Vineri și Duminică

Sportul Studențesc, echipa bucureșteană care în toamnă a avut o comportare foarte frumoasă, se pregătește acum cu mare seriozitate în vederea noului sezon.

In cursul acestei săptămâni, Sportul Studențesc va face trei antrenamente: Miercuri, Vineri și Duminică.

Antrenamentele con consta numai în exerciții pentru condiția fizică, fără mingie.

Convocări

● Macabi, foot-ball, convoacă pe toți jucătorii categoriilor I-a, rezerve și juniori, la antrenamentele de sală, cari au loc în fiecare Marți și Vineri, dela 8—9 seara, în sala de gimnastică a asociației, din str. Dr. Iuliu Barasch Nr. 16 (Barascheum).

Căpușan a înscris primul goal al sezonului...

...iar Rășinaru a marcat nu mai puține de cinci, ieri la antrenamentul Rapidului

Rapid s'a antrenat ieri sub tribunele dela Giulești.

Un antrenament lung, care a durat aproape două ore.

L-a condus tot Auer și jucătorii feroviari s'au mișcat destul de bine.

Au lipsit de data aceasta numai Sipoș, care este răcit și Bogdan, care e la școala militară.

CONDIȚIE FIZICA

Ședința de antrenament a început la ora 3 d. a. prin câteva alergări ușoare.

Au urmat apoi exerciții de educație fizică și medicin ball. Jucătorii au terminat prima parte a antrenamentului prin câteva sprinturi scurte.

PRIMUL GOAL AL SEZONULUI

A doua parte a ședinței de antrenament a constat dintr'un match la două porți.

Pentrucă așa cum am anunțat la timp, ieri a apărut și mingea pe stadionul dela Giulești.

S'a jucat o repriză de 45 de minute în lotul terenului. A fost un match destul de aprig disputat între două echipe de forțe egale.

Iată-le:

A: Negru, Marton, Lengheriu, Wetzer II, Vintilă, Georgescu, Costea, Rășinaru.

B: P. Rădulescu, Moldovanu, Baratky, Căpușan, Florian, Dan, Auer.

Primii au învins cu 8:6. Cel dintâi goal l-a marcat Căpușan, iar celelalte 13 au fost înscrise de: Lengheriu (2), Wetzer II, Rășinaru (5) pentru învingători și Baratky, Florian, Dan și Auer (2) pentru învinși.

Mâine, Rapid se antrenează iar.

„Grupare divizionară caută antrenor. Ofertele vor fi adresate.....“

Un nou aspect al situației anormale prin care trece footballul nostru

Că footballul românesc trece actualmente printr'o situație foarte dificilă, datorită stării excepționale în care trăim, au început s'o recunoască însfârșit și cercurile oficiale.

Mulți dintre pontifii F. R. F. A. se gândesc deja la o întreagă serie de soluții dar noi credem că ar fi bine să se știe dela început că datele problemei nu sunt încă just cunoscute.

Se vorbește despre jucătorii concentrați, echipe descompletate, formule noui de campionat sau măcar despre menținerea celei actuale până la normalizarea situației.

Observăm însă că s'a neglijat complet un capitol cu deosebire interesant: acela al antrenorilor.

Cititorii obicinuiți ai gazetelor de sport au avut ocazia să găsească frecvent în coloanele noastre următorul anunț: „Grupare divizionară caută antrenor bun. Oferte în scris se vor adresa la X.....“.

Ceeace înseamnă că multe din cluburile noastre sunt lipsite de antrenori. Pentru simplu fapt că foarte mulți din ei sunt concentrați.

Lipsa antrenorului este un handicap capital pentru o echipă. Dăm de exemplu cazul grupării bucureștene Macaby, care în toamnă cât a beneficiat de serviciile lui Braun a mers perfect, menținându-se mereu în fruntea clasamentului. După plecarea lui Braun pe zonă, echipa a mai mișcat două săptămâni, pentrucă pe urmă să piardă câteva jocuri și odată cu ele și primul loc în clasament.

Să presupunem deci că fiecare club ar isbuti să facă astfel încât să beneficieze de toți jucătorii lui. Cine să-i pregătească? Antrenorul e plecat...

Socotim deci că nu ar fi de loc rău dacă oficialitatea ar privi problema și sub acest unghiu și dacă ar încerca soluționarea și acestei laturi a ei.

Ar fi de dorit ca chiar asociația antrenorilor să încerce să vadă ce este posibil să se realizeze în această direcție.

SPECTACOLE

Teatre

OPERA: Trubadurul.
NAȚIONAL: D-l și d-na Dodsworth.
STUDIO: Fericirea mea.
STUDIO: Capul de rățoi.
SARINDAR: D-șoara Butterfly.
MUNCA ȘI VOE BUNA: Vreau să muncesc.
COMOEDIA: Marionete.
SAVOY: Radio Tănase.
ALHAMBRA: Pe frontul Alhambra.
LIGA CULTURALA: Fiecare cum vede.
ALHAMBRA BABY: Baby iubește.

Cinematografe

SCALA: Miezul nopții. Jurnal Paramount și Jurnal O. C. R.
ARO: Robert Koch și jurnal
CAPITOL: Maria Ilona — jurnal și complectare
TRIANON: Vestul sălbatic. Oameni de cauciuc și jurnal Paramount.
CARLTON: Cavalcada fantastică și jurnal nou.
REGAL: Antanta cordială și Jurnal Paramount
SELECT: Când felinarele se sting.
FEMINA: Vin ploile.
ARPA: Aventurile celor trei Muschetari operă completă.
PALAS BULEVARD: Jesse James Brigandul și Tentație.
ROXY: Dragostea mea te chiamă jurnal românesc și Fox.
ELISEE: Stan și Bran aviatori și jurnal Paramount
FORUM: Paradisul pierdut și Jertfa supremă.
OMNIA: Orașul blestemaților și Nanette are 3 iubiți.
RIALTO: Valsul nemuritor și Pentru patrie.
AIDA: Se aprind făcliile și Noaptea amintirilor.
AMERICAN: Dragostea mea te cheamă și Caterina cea mică.
BARCELONA: Viață de arstist cu Shirley Temple și Josette.
BIZANTIN: In zori de zi și Ulița durerii.
COTROCENI: Nu vreau să mor și și Ultima baricadă și jurnale Fox și românesc.
CARMEN: Poltava și Oameni care înfruntă moartea.
DACIA: Jesse James Brigandul și Iluzii.
DICHIU: Șobolanul și In vâltoarea valsului.
DIANA: Tarzan în exil și Intre dragoste și glorie.
EDISON: Sergentul Berry, Copilul și elefantul și Trupa de reviste Georgescu-Iași.
FLORIDA: Union Pacific și Trustul veseliei.
FRANKLIN: Prinț și cerșetor și Femei de noapte.
GLORIA: Orașul blestemaților și Țiganii
„GRAND“: Ultimul Gangster și Serenada Primăverei.
ILEANA: Lordul Jeff și Beția aurului.
IZBANDA: Noaptea destinului și O noapte pomină.
LIA: Noaptea destinului și Cântecul eroilor.
LIZEANU: Katia și Stan și Bran alpiniști.
LUCIFER: Cei trei muschetari și Cuib de fericire.
MARCONI: Paradisul pierdut, Doamna păcătuește, jurnal Paramount și trupă de reviste și comedii D. Axol.
MARNA: O noapte de pomină și trupa de reviste Titi Mihăilescu.
MILANO: Orașul blestemaților și Nebuniile vacanței.
MIORIȚA: Delir și Misiunea doctorului Kudare.
MODEL: Oameni cu aripi, Aripi românești, Flota britanică și jurnal Paramount.
NERO: Tarzan în exil și Complicații sentimentale.
NISSA: Pentru patrie și Nevastă-mea subreta.
NONI: Parada tinereții și Valsul nemuritor.
ODEON: Union Pacific și Cei trei muschetari.
PACHE: Nu vreau să mor și Totul pentru dragoste și jurnal Fox.
PAX: Familia judecătorului Hardy, și Cine a ucis pe Gail Preston?
PARIS: O noapte de pomină (film românesc) și Suferințele unei mame
RAHOVA: Dragostea mea te cheamă și Trebuie să mă iubești.
REX: Parada tinereței și New-York sub teroare.
SPLENDID: Nopți de groază în Hong Kong și Femeia albă a Maharadjahului.
TOMIS: Primul sărut și jurnal și completare.
TRIUMF: Bengali și Toată lumea cântă.
UNIC: Noaptea destinului și Cântecul eroilor.
UNIREA: Frou Frou și Alasca.
VENUS: In zori de zi, Enigma morții Darieux și jurnal.
VOLGA: Se aprind făcliile (film românesc) și Cei trei muschetari.
VOLTA BUZEȘTI: Cheia de aur și Fecioarele nebune
VERGU (Bariera Vergului): Penitenciarul și Braodway, strada norocului

FOOTBALL

O ligă profesionistă şi un campionat amator..?

Anticipări în legătură cu proiectul de delimitare a profesionismului de amatorism

Cari sunt intenţiile domnului Virgil Economu?

Comitetul Federal dela 27 Ianuarie a găsit că este timpul ca footballul nostru să fie liberat de acest nefericit statut italian.

El a însărcinat pe d. Virgil Economu să studieze problema separării profesionismului de amatorism şi să alcătuiască un proect amănunţit al viitoarei organizări a footballului românesc.

O LIGA PROFESIONISTA

Evident, pe plan superior această delimitare constitue o problemă de mentalitate.

Viitorii jucători ai footballului românesc vor fi oameni noui, crescuţi în adevăratele principii ale amatorismului.

Soluţia — elegantă prin orizontul său vast — priveşte un viitor mai mult sau mai puţin îndepărtat.

Ea nu poate fi desigur de cât astfel pentrucă d. Virgil Economu a făcut din delimitarea aceasta o problemă de generaţie sportivă.

Nu este însă mai puţin adevărat că în toamnă campionatul naţional va trebui să se dispute după acest climat nou.

Desigur, este foarte greu de anticipat care va fi soluţia practică la care se va opri directorul Şcoalei Naţionale de Antrenori.

Nu este însă exclus ca d-sa să aleagă o delimitare strictă.

Şi atunci vom avea o ligă profesionistă şi una amatoare, cari vor utiliza numai grupări amatoare şi profesioniste.

Mai mult, echipele profesioniste nu vor putea utiliza în campionat jucători amatori.

O CUPA A ROMANIEI PENTRU AMATORI

In cazul acesta, d. Virgil Economu va alcătui şi programul pentru o Cupă a României destinată amatorilor.

Vom avea deci două competiţii paralele: pentru profesionişti şi pentru amatori.

Spiritul olimpic va fi respectat în modul cel mai strict şi România va putea participa la toate campionatele şi competiţiile amatoare.

Se pare că aceasta va fi soluţia practică pe care o va alege d. Economu, dat fiind că el este un adversar al lucrurilor neclare.

O DELIMITARE INDIVIDUALA

Mai există o a doua soluţie, care va fi luată în considerare.

O delimitare aşa numită individuală.

In cazul acesta în campionatul profesionist vor putea participa şi grupări amatoare (aşa cum este în Ungaria) iar echipele profesioniste vor putea utiliza şi jucători amatori, ca în Anglia.

Spre exemplu, mijlocaşul centru al lui Arsenal, B. Toy, este amator.

Soluţia aceasta are mai puţine şanse de a fi adoptată pentrucă ea ar putea da naştere la vechiul profesionism mascat.

Aceasta nu înseamnă însă că nu e posibil ca ea să fie accpetată.

CORPORATISMUL: SUPORT AL VIITOAREI ORGANIZARI

Dacă cele de mai sus sunt mai mult sau mai puţin presupuneri, iată şi câteva lucruri precise.

In proectul d-lui Virgil Economu un rol important îl va avea corporatismul.

El va fi suportul noii organizări, punctul de plecare al evoluţiei.

Forma, pe care o va alege, nu poate fi anticipată.

Sigur este însă faptul că problema va primi o soluţie neaşteptată.

PROFESIONISM RESTRANS

Incă unul din lucrurile precise din proectul pe care îl va întocmi d .Economu, este acela că grupările amatoare nu vor avea voe să aibe jucători profesionişti.

O altă precizare care se poate face este că profesionalismul — indiferent de soluţia adoptată — va fi foarte restrâns.

Nu vor fi admise grupări profesioniste decât în divizia naţională.

Astfel că nu vor fi mai mult de patruzeci de grupări profesioniste.

Marea majoritate a clubu-rilor vor fi amatoare.

Această elită profesionistă va fi montată pe o puternică realitate amatoare.

Iată şi programul seriei a patra din Divizia Naţională B

DUMINICA 10 MARTIE 1940

Prahova — Macabi (Buc.) la Ploeşti
D. V. A. — Doc la Galaţi
Franca Română — Macabi (Chiş.) la B.
Muncitorul — Ferroemail la Cernăuţi
Traian — Turda la Tighina

DUMINICA, 24 MARTIE 1940

Muncitorul — Turda la Cernăuţi
Ferroemail — Franco Română la Ploeşti
Macabi (Chiş.) — D. V. A. la Chişinău
Doc — Prahova la Galaţi
Macabi (Buc.) — Traian la Bucureşti

DUMINICA, 31 MARTIE 1940

Turda — Macabi (Buc.) la Bucureşti
Traian — Doc la Tighina
Prahova — Macabi (Chiş.) la Ploeşti
D. V. A. — Ferroemail la Galaţi
Franco Română — Muncitorul la Brăila

DUMINICA, 7 APRILIE

Franco Română — Turda la Brăila
Macabi (Chiş.) — Traian la Chişinău
Doc — Macabi (Buc.) la Galaţi

DUMINICA, 14 APRILIE 1940

Turda — Doc la Bucureşti
Macabi (Buc.) — Macabi (Chiş.) la Bucureşti
Feroemail — Prahova la Ploeşti
D. V. A. — Franco Română la Galaţi

DUMINICA, 21 APRILIE 1940

D. V. A. — Turda la Galaţi
Franco Română — Prahova la Brăila
Muncitorul — Traian la Cernăuţi
Ferroemail — Macabi (Buc.) la Ploeşti

DUMINICA, 5 MAI 1940

Turda — Macabi (Chiş.) la Bucureşti
Doc — Ferroemail la Galaţi
Macabi (Buc.) — Muncitorul la Bucureşti
Traian — Franco Română la Tighina
Prahova — D. V. A. la Ploeşti

DUMINICA, 12 MAI 1940

Prahova — Turda la Ploeşti
D. V. A. — Traian la Galaţi
Franco Română — Macabi (Buc.) la Brăila
Muncitorul — Doc la Cernăuţi
Ferroemail — Macabi (Chiş.) la Ploeşti

DUMINICA, 19 MAI 1940

Turda — Ferroemail la Bucureşti
Macabi (Chiş.) — Muncitorul la Chişinău
Doc — Franco Română la Galaţi
Macabi (Buc.) — D. V. A. la Bucureşti
Traian — Prahova la Tighina

DUMINICA, 26 MAI 1940

Doc — Macabi (Chiş.) la Galaţi
Prahova — Muncitorul la Ploeşti

DUMINICA. 2 IUNIE 1940

D. V. A. — Muncitorul la Galaţi
Traian — Ferroemail la Tighina

U. D. R. dispută Duminică primul match amical

Reintră vechiul jucător Szepe Ladislau

Reşiţa, 29 (prin telefon).— Gruparea locală U. D. R. a început pregătirile în vederea reluării activităţii oficiale. Antrenamentele au decurs normal şi e probabil că Duminică echipa să dispute primul match

REINTRA UN VECHIU JUCATOR

O deosebită senzaţie a constituit-o faptul că odată cu jucătorii actuali a reluat antrenamentul şi o fostă vedetă a U. D. R.-ului, Szepe Ladislau. Acesta a făcut parte din echipa care a adus marele renume U. D. R.-ului.

Szepe s'a comportat excelent la antrenamente şi va fi încercat în cursul câtorva jocuri amicale şi în cazul când va da satisfacţie, va fi introdus în prima echipă.

DUMINICA PROBABIL UN MATCH CU CHINEZUL

Pentru Duminică, dirigui-torii clubului sunt în tratative cu Chinezul, în vederea perfectării unui match amical la Reşiţa.

In cazul când tratativele nu vor fi perfectate şi nu se se va reuşi să se angajeze nici altă grupare străină de oraş, U. D. R. se va antrena cu una din echipele locale.

Vintilă, Şipoş, Moldoveanu şi P. Rădulescu convocaţi astă seară la C. C. N.

Comisiunea Campionatului Naţional se întruneşte astă seară la ora 20 la F.R.F.A.

Sunt convocaţi pentru această şedinţă următorii jucători dela F. C. Rapid în vederea audierii în legătură cu incidentele petrecute cu ocazia jocului Juventus-Rapid: Vintilă, Şipos, Moldoveanu, P. Rădulescu.

Se atrage atenţiunea jucătorilor convocaţi că în cazul când nu se vor conforma vor fi aspru sancţionaţi, comisiunea dorind să clarifice în mod definitiv astă seară această chestiune.

Shooturi şi bare

● In vederea scoaterei noilor licenţe jucătorii Clubului „A. C. S. A." sunt rugaţi a-şi procura câte 4 (patru) fotografii şi orice acte din care să se constate identitatea şi data naşterei.

Acestea se vor depune cât mai urgent d-lui G. R Ionescu, delegatul grupării.

● Asociaţia Macaby, secţiunea de foot-ball, Bucureşti, caută antrenor. Oferte scrise se vor trimite pe adresa: Mişu Davidsohn, str. Lipscani, 20.

Dela Şcoala Naţională de antrenori

Eri la Şcoala Naţională de Antrenori s'au ţinut următoarele cursuri:

Dela 15-17 la orele de football teoretic d. dr. Virgil Economu a vorbit despre „Linia mijlocaşilor în sistemul de joc în W românesc". D-sa într'o amplă expunere a arătat felul cum trebue să joace mijlocaşii mărginaşi şi mijlocaşul centru în apărare şi în atac, calităţile ce trebue să le posede fiecare mijlocaş precum şi felurile de antrenament asupra cărora trebue să insiste viitorii antrenori pentru a avea rezultate din cele mai bune

Dela 17-19 la orele de masaj practic d. Cruli a arătat manevre noui asupra masajului membrelor inferioare. Elevii au pus imediat în practică nouile cunoştinţe căpătate.

Azi au loc următoarele cursuri:

Dela 15-17 football cu d. dr. Virgil Economu.

Dela 17-19 fiziologie cu d. dr. Traian Dumitrescu.

In toamnă vom avea un campionat universitar...

...deasemenea se va reglementa şi activitatea şcolarilor de acord cu Straja Ţării

Footballul şcolar şi universitar, care trăia anonim prin încercări sporadice, mai mult sau mai puţin romantice, va intra pe un făgaş nou.

El va căpăta o organizare nouă şi temeinică, va primi un impuls puternic, care să-i permită o afirmare reală.

UN CAMPIONAT UNIVERSITAR

Se ştie că s'a hotărît ca la adunarea generală să fie numită o comisie universitară. Noua comisie va lua imediat în studiu problema footballului universitar.

Ea are ca principală misiune alcătuirea unui campionat universitar, pe centre universitare.

Incercarea este foarte grea desigur, dar cu mijloacele ce i se vor pune la dispoziţie, comisia universitară va putea să organizeze campionatul universitar într'o altură occidentală.

Pentrucă F.R.F.A. intenţionează să sprijine în modul cel mai larg footballul universitar.

Deasemenea, federaţia va căuta în acord cu Straja Ţării să reglementeze şi activitatea şcolară în această direcţie.

SPORTURI DE IARNA

Duminică se va desfăşura, în toate centrele, a doua parte a campionatelor regionale

La Muntele Mic, Abrud, Vârful cu Dor, Poiana Braşov, Vatra Dornei, Prejba-Sibiu, Straja şi Baia Mare, ultimul examen înaintea naţionalelor

Sâmbătă şi Duminică se vor desfăşura în toate centrele regionale partea a doua a campionatelor regionale de ski şi anume probele de slalom şi coborîre.

LA SINAIA SE INTALNESC CEI MAI BUNI TECHNICIENI DE PE VALEA PRAHOVEI

In regia Ski Clubului Bucureşti, a Clubului Peleş din Sinaia şi sub supravegehrea regiunii Bucegi se vor desfăşura la Vârful cu Dor şi pe Valea lui Carp, campionatele regionale de slalom şi coborîre.

Vor lua parte la acest concurs skieurii din centrele Predeal-Buşteni-Sinaia-Bucureşti adică din cluburile: Amicii Predealului, Clubul Sportiv Predeal, Caraiman, Peleş, Ski Club Prahova, Tennis-Club Român, Ski Club Bucureşti şi celelalte grupări din Bucureşti.

Campionatul de coborîre se va desfăşura Duminică la ora 10, iar slalomul la ora 14.

Inscrierile se primesc până Vineri 2 Februarie ora 12, pe adresa Ski Club Bucureşti—Luterană 1.

Intâlnirea tuturor concurenţilor Sâmbătă 3. II. ora 19, la cabana K. S. V. Vârful cu Dor.

UN MARE CONCURS LA MUNTELE MIC

Campionatele regiunii Banat se vor desfăşura pe minunatele pante ale Muntelui Mic.

Regia acestor concursuri o va avea Clubul Turistic Bănăţean, delegat fiind de regiunea de ski Banat.

Cluburile U. D. R., As. Sportivă Reşiţa şi secţiunea sportivă Muncitorească vor lua parte.

CAMPIONATELE FAGARAŞULUI

Campionatele regiunii au fost fixate să se desfăşoare la Prejba în regia Clubului de Ski din Sibiu.

Printre concurenţii care vor lua parte şi-au anunţat participarea şi W. Zaharias campion naţional la slalom şi combinat alpină.

UN DUEL INTERESANT LA POIANA BRAŞOV

Duminică toată ziua, la Braşov va fi un aprig duel.

Dimineaţa, pornind din vârful Postăvarului şi până la Poiana cei mai buni coborîtori vor disputa titlul de campion, iar după amiază, pe faimoasa pantă din Poiana va fi proba de slalom.

Campionatele Braşovului se anunţă extrem de disputate. Toţi aşii cluburilor de ski din oraşul dela poalele Tâmpei şi-au anunţat participarea:

Cojocariu, Covaci, Toma Boerescu, Thiess, Muntean, Welkens, iată câţiva din aşii care Duminică se vor întâlni pe Sulinar.

UN CAMPIONAT INTERESANT IN MUNŢII APUSENI

La Abrud, prof. Teofil Faur, energicul conducător al regiunii Apuseni, va desfăşura un interesant concurs. Concursurile vor cuprinde probe de fond, slalom şi coborîre în zilele de 2, 3 şi 4 Februarie.

La aceste campionate va asista din partea F. R. S-ului d. prof. Ion Coja, membru în comitetul federal.

PENTRU PRIMA DATA, UN CONCURS MARE IN VALEA JIULUI

Tânăra regiune valea Jiului va organiza la muntele Straja campionatul de coborîre şi slalom. Şi-au anunţat participarea skieurii din cluburile Jiul, Minierul, Lonea ,etc.

UN MARE CONCURS LA VATRA DORNEI

La Vatra Dornei, regiunea Bistriţeana organizează în zilele de 2—3—4 Februarie, campionatele regiunii.

Cluburile Dorna şi Sportul Câmplungean vor asigura o normală desfăşurare a acestei manifestaţiuni, care va strânge skieurii din Vatra Dornei, Cernăuţi, Rădăuţi şi Câmpulung.

ŞI LA BAIA MARE

Insfârşit, la Baia Mare urmează să se organizeze campionatele regiunii Maramureş.

Soc. Carpatina ardeleană şi Bat. de Vânători de Munte se vor îngriji de buna reuşită a acestei manifestaţiuni.

Clujenii au sosit la miezul nopţii, iar Mureşul vine azi dimineaţa

Celelalte două echipe din Campionatul de hockey n'au sosit până aseară târziu.

Am aflat că S. P. Cluj care trebuia să sosească la ora 22,45 va sosi pe la miezul nopţii din cauza întârzierii trenului, iar Mureşul, nefiind programat în prima zi, va sosi deabia azi dimineaţă.

Amănunte de organizare în legătură cu campionatele naţionale de hockey cari încep astă-seară

Am avut prilejul să stăm de vorbă aseară cu unul din organizatorii campionatului naţional de hockey, care ne-a asigurat că actuala competiţie va întrece din toate punctele de vedere organizările de până acum.

S'au luat măsuri speciale, ca buna desfăşurare a matchurilor să nu sufere şi în acelaş timp şi publicul spectator să se bucure de toate avantagiile unei organizări perfecte.

Pentru a evita aglomeraţia, accesul publicului la campionat se va face prin trei porţi de intrare.

Pe poarta patinoarului din str. Matei Millo (lângă palatul Telefoanelor) va intra publicul cu biletele pentru tribună.

A doua poartă va fi rezervată invitaţilor, oficialilor şi ziariştilor, iar a treia poartă spectatorilor, cari au locuri rezervate.

Porţile vor fi deschise exact la ora 20.

*

Carnetele oficialilor vor fi valabile, în schimb ziariştii nu vor putea intra decât pe baza biletelor cari vor fi eliberate în cursul zilei de azi în schimbul carnetelor. Aceste bilete urmează să fie distribuite azi la ora 11 la cassa patinoarului.

*

După solemnitatea de deschidere, care începe la ora 21 şi în cadrul căreia vor defila toate echipele în echipamentul lor de joc, d. ministru Vântu va declara campionatele deschise şi la ora 21,15 va începe primul match al primei zile.

*

Fiecare match va fi condus de 4 arbitri, dintre cari 2 arbitri de joc, iar ceilalţi doi vor fi arbitri de goal.

*

Echipele participante vor putea întrebuinţa conform regulamentului internaţional câte 10 jucători.

*

In prima zi, vor evolua patru echipe: H. C. Rapid, Jahn, Dragoş-Vodă şi S. P. Cluj. Celelalte două echipe: Venus şi Mureşul, urmând să debuteze mâine seară.

*

Căpitanii echipelor participante sunt:
H. C. Rapid: S. Botez.
Venus: Bărbulescu.
Dragoş-Vodă: Panenka.
Jahn: Talski I.
Mureşul: Incze I.
S. P. Cluj: Ciuca.

Culorile echipelor:
H. C. Rapid: vişiniu-alb.
Dragoş-Vodă: roşu-albastru.
Celelalte echipe alb-negru.

*

Cronometrarea timpului de joc va fi făcută de d. Constantin Leoveanu, cronometrorul oficial al F. R. H. G.

*

Formaţiile echipelor vor fi anunţate înaintea fiecărui match la microfon.

Cine va fi campion în anul acesta?

Cine va fi campion naţional de hockey în anul acesta?

Iată întrebarea pe care şi-au pus-o mulţi dintre sportivii bucureşteni.

Răspunsul este greu de dat în momentul de faţă, dar campionatul va fi cunoscut după câteva zile.

Până atunci, credem că nu este lipsit de interes să reamintim campionii din anii trecuţi.

Iată-i:
1935: *Telefon Club, Bucureşti.*
1936: *Bragadiru, Bucureşti.*
1937: *Telefon Club, Bucureşti.*
1938: *Dragoş-Vodă, Cernăuţi.*
1939: *Nu s'a disputat.*
1940: *?*

După cum se vede din echipele cari concurează anul acesta, H. C. Rapid (Telefon Club) a cucerit de două ori campionatul, Dragoş-Vodă odată şi Venus (H. C. Bragadiru) tot o singură dată.

Hockey la Târgu-Mureş în folosul familiilor de concentraţi

TG. MUREŞ, 24. — In localitate s'a disputat pe patinoarul oraşului un match de hockey în folosul familiilor de concentraţi. La fluerul d-lui Popescu-Schelă s'au aliniat formaţiile: echipa „O. L. M.": Dragomirescu, Popa, Corciu, Pătrăşcoiu, Cerbiceanu, Rusu, (Dumitriu, Pârcălăboiu, Rusănescu); echipa „P. M. V.": Bojor, Nişa, Nagy, Munteanu, Janet, Dupont (Claru, Negru, Popescu-Uda).

Matchul a fost aprig disputat, echipa „P. L. M." reuşind să-şi adjudece ivctoria la scorul 5—3 (2-1, 2-1, 1-1).

Dela învingători au înscris: Dupont (2), Janet (2) şi Munteanu (1). Din partea învinşilor: Pătrăşcoiu şi Rusănescu.

S'au remarcat: tânărul Janet, Dupont şi Munteanu. Iar dela învinşi Pătrăşcoiu şi Cerbiceanu.

Matchul s'a soldat cu un important succes material şi moral, constituind o frumoasă manifestare românească.

Campionatul naţional de hockey începe astă seară

(Urmare din pag. I-a)

dar nu atât de uşor cum se credea la început.

Ne este încă viu în amintire că masivul fundaş Dietrich reuşise să facă o excelentă impresie, şi a devenit în câteva minute simpatia galeriei bucureştene, care s'a grăbit să-i găsească şi o poreclă: (*„Urs polar"*).

Un alt jucător dela Jahn, foarte bine cunoscut la Bucureşti, este *Talski I,* care după cum se ştie a activat două sezoane dearândul în cadrul echipei H. C. Bragadiru, fiind una din vedetele formaţiei. Talski I conduce actualmente prima linie de atac al echipei cernăuţene, fiind în acelaş timp şi căpitanul echipei.

Jahn este o echipă masivă, decisă, care practică un hockey dur, bărbătesc.

Iată de ce credem că chiar primul match al campionatului va furniza un match atractios.

Ciocnirea dintre Jahn — echipă viguroasă, cu joc bărbătesc — şi H. C. Rapid — tehnic, cu joc calculat, ştiinţific — promite o partidă de rară spectaculozitate.

Rapid, din păcate va fi lipsit de serviciile lui Ra[illegible] lucrul acesta va face ca partida să fie mai echilibrată.

Favoritul matchului este fără discuţie, echipa feroviarilor, dar credem că victoria va fi obţinută după o luptă aprigă.

DRAGOŞ VODA—S. P. CLUJ

In continuare, începând dela ora 22.30 se va desfăşura al doilea match al serii intre Dragoş-Vodă din Cernăuţi şi echipa [illegible]tăţii de patinaj Cluj.

Cele două [illegible] alinia probabil următoarele formaţii:

DRAGOŞ VODA: Maesciuc-Engster, Sadowski II-Suck, Panenka, Balanetzky-Wimmer, Tiron, Comoroşan (Gazda).

S. P. CLUJ: dr. Biro-Roşca, Reiner-Mészaros, Pusztay, Ciuca-Doczi, Antoni, Vasarhelyi.

Echipa Dragoş-Vodă, care a mai câştigat odată campionatul naţional, este fără îndoială una din vedetele competiţiei actuale. Cu atât mai mult cu cât formaţia cernăuţeană este în sezonul actual în mare formă.

Nu trebue uitat anume că Dragoş-Vodă a câştigat campionatul ligii de Nord, de o manieră cu totul categorică. A învins în toate matchurile disputate, realizând unicul goal-average de 35:1!!

O carte de vizită intr'adevăr impresionantă, care ne scuteşte să insistăm asupra valorii roş-albaştrilor cernăuţeni.

Vom aminti doar că cernăuţenii beneficiază de o echipă rapidă şi tehnică, ale cărei vedete sunt portarul Massciuc şi aripa Suck-Panenka, internaţionali în repetate rânduri.

Adversarul din prima seară al cernăuţenilor va fi S. P. Cluj.

Clujenii, să recunoaştem, au o echipă capricioasă, a cărei comportare depinde totdeauna de împrejurări.

Rezultatele obţinute de S. P. Cluj dovedesc valabilitatea afirmaţiunilor de mai sus.

Această echipă care a cedat succesiv Mureşului şi Venusului cu 1:5, a fost în stare apoi să învingă Mureşul cu 2:1, să nu fie învinsă de Ferencvaros decât după mare luptă cu numai 2:0, performanţă pe care n'a reuşit să facă în ţară decât H. C. Rapid!

Iată de ce credem că clujenii vor fi adversari demni pentru Dragoş-Vodă. In definitiv cernăuţenii fuseseră învinşi de acelaş Ferencvaros cu 6:2 şi 6:1, deci cu scoruri cu mult mai categorice decât clujenii.

Dragoş Vodă şi Iahn au sosit în Capitală ieri după amiază

Cele două echipe cernăuţene Dragoş Vodă şi Iahn au sosit eri după amiază la ora 17 în Capitală, venind cu rapidul Ştefan cel Mare.

Jucătorii celor două formaţii, vădit obosiţi din cauza călătoriei au fost conduşi imediat la hotel, unde am avut prilejul să stăm de vorbă cu ei.

DRAGOŞ VODA LA ETAJUL IV

Campionii ligii de Nord sunt găzduiţi... la etajul IV.

Intr'o cameră găsim pe Suck şi Panenka.

Nedespărţiţi pe teren, unde joacă unul lângă celălalt, minusculul extrem şi lungul centru se pare că sunt mereu împreună şi în viaţa de toate zilele.

Dela ei aflăm că echipa a venit cu 10 jucători, sub conducerea d-lui Nastasi şi că Jerecinsky n'a putut veni, în locul lui urmând să joace Gazda şi tânăra speranţă Comoroşan.

JAHN CU UN ETAJ MAI JOS

Vrând să respecte probabil ordinea din clasament, Jahn a ocupat camerele dela etajul următor, adică dela etajul III.

Intr'una din camere îl găsim pe conducătorul echipei d. Ditz, împreună cu vechea noastră cunoştinţă Talski I.

— „Suntem cam obosiţi — **ne spune căpitanul Jahnului** — pentrucă am fost la bal şi dela bal am venit direct la gară. Avem însă tot timpul să ne odihnim şi apoi împotriva Rapidului tot nu prea avem şanse (**N. R. tot modest a rămas acest Talski**).

Dietrich n'a venit cu noi, el făcându-şi stagiul la şcoala de cavalerie dela Sibiu, dar ne-a telegrafiat că mâine dimineaţă va sosi la Bucureşti astfel că el va putea juca chiar în primul match.

Jucătorii cari au făcut deplasarea sunt Olariu, Blaschek, Weber, Schlosser, Haas Markievici, Bauer şi cu mine.

Proba de ski pentru medalia de atlet complet militar se va desfăşura la Predeal între 1-4 Februarie

Probele de ski pentru insignă de atlet complet militar se va desfăşura la Predeal între 1—4 Februarie.

Condiţiunile de participare au fost publicate în Monitorul Oastei Nr. 16 din 1. IX. 1939.

Candidaţii vor fi prezenţi Joi, 1. II. orele 8, la I. M. E. F. la Vila Klein.

Sâmbătă şi Duminică se vor desfăşura la Predeal concursurile naţionale străjereşti de ski

Potrivit programului întocmit de Straja Ţării, Sâmbătă şi Duminică se vor desfăşura la Predeal concursurile naionale străjereşti.

La această manifestaţiune urmează să fie prezenţi cei mai buni străjeri skiori selecţionaţi în urma diferitelor concursuri care s'au desfăşurat în cursul lunilor Decembrie şi Februarie.

Vineri, 2 Februarie 1940

1. Prezentarea echipelor concurente la Centrul de iniţiere al S. T. Predeal.
2. Inscrierile, tragerea la sorţi şi primirea instrucţiunilor pentru concurs.
3. La centru se va servi în această zi numai masa de seară.

Sâmbătă, 3 Februarie 1940.

1. Ora 10, ceremonialul de deschidere a concursurilor.

Ora 10.45, cursea de fond pe cuiburi, categ. I străjeri.

Ora 11.15, coborîre străjere, categ. I şi II.

Ora 11.45, coborîre străjeri, categ. II.

Ora 15.30 p. m., slalom categoria I şi II străjeri.

Se serveşte la Centru ceaiul, gustarea şi mesele de prânz şi seara.

Duminică, 4 Februarie 1940.

Ora 9: Ştafeta străjeri categoria II.

Ora 9.30: Ştafeta străjeri, categ. I.

Ora 10.30: Impărţirea premiilor.

Se serveşte ceaiul, gustarea şi masa rece pentru prânz la pachete (pentru echipele depărtate se va da masa rece la pachet şi pentru seara).

Străjeri

1. Bucureşti.
2. Ploeşti.
3. Câmpina.
4. Sinaia.
5. Buşteni.
6. Predeal.
7. Braşov.
8. Bran.
9. Sibiu.
10. Făgăraş.
11. Lic. M. Dealului.
12. Ţinutul Timiş.
13. Ţinutul Mureş.
14. Ţinutul Someş.
15. Ţinutul Suceava.
16. Stolul C. F. R. Tr. Roşu.

Străjere

1. Bucureşti.
2. Ploeşti.
3. Câmpina.
4. Sinaia.
5. Predeal.
6. Braşov.
7. Sibiu.
8. Sighişoara.

CE PROBE FIGUREAZA IN PROGRAM

Cursa de fond

pe cuiburi: străjeri 16—18 ani.

Ştafeta pe cuibuşoare

străjeri: 14—16 ani
străjere: 16—18 ani.

Slalom

străjeri: 16—18 ani.
străjere: 14—16 ani.
Coborîre străjeri: 14-16 ani.

Pentru străjere

Coborîre: 8—14 ani.
Coborîre: 14—16 ani.

RUGBY

A murit internaţionalul Nicu Sfetescu

Eri a fost înmormântat fostul internaţional de rugby, Nicu Sfetescu, fost membru activ al Stadiului Român. Răpus de o boală incurabilă a plecat din rândurile noastre la vârsta de numai 35 ani. A debutat în rugby, cu şi fraţii săi Mircea şi Gogu, la o vârstă foarte fragedă. Alături de faimoşii săi fraţi, a completat celebra tripletă a fraţilor Sfetescu, care a făcut epocă acum 10-15 ani. Jucător complet, dotat cu mari calităţi, a fost un exemplu pentru tinerele generaţii. A jucat numeroase matchuri internaţionale de club şi a făcut parte de mai multe ori din echipele naţionale în anii 1926 şi 1927. Este de remarcat că în patru partide internaţionale a fost selecţionat în patru posturi diferite.

Incetat din viaţă Sâmbătă seara, prietenii şi camarazii săi n'au avut timpul necesar să afle de trista dispariţie.

Stadiul Român a fost reprezentat de o delegaţie în frunte cu d. arhitect Octav V. Ionescu, preşedintele Stadiului Român, Virgil Ioan, secretar general, Nelu Ionescu-Nemia, Fabro Fierovanti şi Fabro Eugen, administratorul Stadiului Român.

Federaţia Română de Rugby a fost reprezentată la trista ceremonie de către d. Ioan Anastasiade-Basu, membru în comitetul federal.

† Locot. N. Sfetescu

Eri după amiază a fost condus spre locul de veci acela ce a fost locotenentul Nicu Sfetescu, jucător de rugby în echipa Stadiului Român timp de peste 15 ani. A plecat din rândul nostru modest şi tăcut aşa cum a fost el toată viaţa. Pentru camarazii săi din clubul nostru vestea dispariţiei sale îi va surprinde şi îndurera. Nicu Sfetescu ne-a fost mai mult decât un camarad şi prieten, el ne-a fost ca un frate. In echipă accepta să joace în orice post, în orice condiţiuni, era primul totdeauna gata de sacrificiu. In calitate de membru în comitetul de conducere susţinea totdeauna desvoltarea camaraderiei între membri şi era primul care îşi deschidea punga pentru acoperirea cheltuelilor clubului.

A fost un exemplu viu de sportivitate şi iubire a culorilor clubului său drag pe care a refuzat să-l părăsească, fiind constant şi prezent la toate manifestaţiile de rugby şi atletism.

In anul 1925 a fost pentru prima oară selecţionat în echipa naţională militară de rugby ce a jucat cu echipa militară a Franţei, iar în anul 1927 a făcut parte din echipa naţională ce a jucat la Paris, Heidelberg şi Bratislava, fiind în toate jocurile unul din cei mai buni jucători cu toate că a fost trecut în fiecare joc în alt post.

Urmărit de o boală nemiloasă a fost silit să părăsească sportul activ atunci când era în plină formă. In ultimii doi ani revenise în mijlocul nostru, participând la şedinţele de comitet, antrenamente şi jocuri. Era cel mai aprig susţinător al jucătorilor şi pe tuşele terenului nu avea astâmpăr, deplasânduu-se dela un capăt la altul îndemna şi sfătuia pe fiecare în parte.

Acei ce am copilărit cu el, acei ce am petrecut cei mai frumoşi ani ai tinereţei cu el, toţi camarazii din Stadiul Român îi vom păstra o amintire vie în sufletele noastre.

Fie-i ţărâna uşoară.

Arhitect OCTAV V. IONESCU
Preşedintele Stadiului Român

VOLLEY BASKET-BALL

Programul matchurilor de Vineri şi Duminică

Comisia de programare a districtului Bucureşti a ţinut aseară o importantă şedinţă.

In consecinţă, Vineri se va disputa cea de a X-a etapă iar Duminică se va juca ziua XI-a.

Iată acum programul matchului:

VINERI 2 FEBRUARIE

Ora 10: E.F.A.-Radu Vodă volley băeţi art. C. Bucur asistenţi Grigorescu C. şi C. Humis.

Ora 10.30: St Român II-Start volley fete arb. Papinian Gh. Asistenţi M. Bobeş şi Grigorescu C.

Ora 11: Hai-Hai-Macaby volley fete. Arb. T. Chiale. Asistenţi Corina Hociung şi Abazian H.

Ora. 11.30: Venus-Caraiman volley fete Arb Arachian Gh., asistenţi N. Kestanian şi Bejenariu D.

Ora 12: V. S. C.-Venus volley băeţi. Arb. Andronache A., asistenţi Lascarov Moldovan şi Platon Gh.

Ora 12.30: Delavrancea-Macaby volley băeit. arb. A Vetra asistenţi Cârâc Dem. şi Andronescu V.

Ora 15.30; Caraman-Viitorul volley băeţi arb. F. Covaci asistenţi Milorenci şi A. Manole.

Ora 16: Vergu-Stad Român I volley fete. arb. Al M. Donici, asistenţi A. Agapie şi Corina Hociung.

Ora 16.30: Av. Sportiv-Pebe, arb. Fr. Marinescu asistenţi Zamfirescu M. şi Enescu D.

Ora 17: Radu Vodă-V. Dacia volley fete arb Al. M. Donici, asistenţi Popescu C-tin şi Totolovici.

Ora 17.30: V. S. C.-Sp. Studenţesc II basket băeţi arb. Andronache A. asistenţi Tipărescu Al. şi Grigorescu C-tin.

Ora 18.30: Bonaparte-M Oficial volley fete arb. Bădescu A. asistenţi Popinian V. şi Popescu Fl.

Ora 19: Tirul-Bonaparte volley băeţi, art. C. Scorţeanu, asistenţi Verhaeren şi Beloiu D.

Ora 19.30: Săgeata-Crai Nou volley băeţi, arb. H. Sumeyan asistenţi Cârlig Romulus şi Georgescu M

DUMINICĂ 4 FEBRUARIE

Ora 9: Crai Nou-Viitorul volley băeţi, arb. Sumeyou H. asistenţi Alazian H. şi Vestanian N.

Ora 10: Venus-F.F.A. volley băeţi, arb. Baranovsky B. asistenţi Andrei I. şi Andronescu V.

Ora 10 30: Sp. Studenţesc-Bonaparte, volley fete amical, arb. Arachian Gr. asistenţi M. Bobeş şi Bejenariu D.

Ora 11: Sp. Studenţesc-M. Oficial volley băeţi, arb. Popinian Gh. asistenţi Cârâc Dem. şi Cârlig R.

Ora 11.30: V Dacia-Delavrancea volley băeţi. arb. Iatropol D. asistenţi Kestanian N. şi A. Manole.

Ora 8.30: Tirul-V.S.C. volley băeţi, arb. A Andronache asistenţi Georgescu M. şi Grigorescu.

Ora 12: Tirul-Venus basket băeţi amical arb. Lascarov Moldovan. asistenţi Kestanian şi Ionescu S.

Ora 15.30: Bonaparte-Săgeata volley băeţi, arb. Scorţeanu, asistenţi Gadidov şi Humis C.

Ora 16: Start-Radu Vodă volley fete, arb. Al. M. Donici. asistenţi Anine Agapie şi Corina Hociung

Ora 16.30: Macaby-Av. Sportiv, volley băeit, arb. C. Riegler, asistenţi Popinian V. şi Milosevici M.

Ora 17: Selecitonatele feminine de basket-ball A. şi B. arb. Baran şi Lascarov Moldovan. asistenţi Ionescu M. şi Tipărescu Al.

Ora 18: Selecitonatele A şi B. de basket ball băeţi, arb. Udenio A. şi Oren P. asistenţi A. Manole şi Grigorescu C.

Ora 19: Cărămidarii-Vergu volley băeţi, arb. S. Gruenstein, asistenţi Popescu C. şi Beloiu D.

Ora 19.30: Radu Vodă-Aurora O.C.B. volley băeit, arb. Al. M. Donici, asistenţi Zamfirescu Mircea şi Tatulovici.

PING-PONG

In organizarea UDR-ului s'au disputat la Reşiţa campionatele regiunii Banat-Oltenia

REŞIŢA, 29. (Prin telefon). — Eri s'au terminat în localitate probele contând pentru campionatele de ping-pong ale regiunii Banat-Oltenia.

Organizarea încredinţată grupării U. D. R. din Reşiţa a fost impecabilă. A asistat un public numeros, cifrat la 300 de persoane.

Au participat următoarele cluburi:
U. D. R., Kadima şi F.S.M.R.

S'au disputat următoarele probe:
Cat. I şi II simplu domni.
Cat I. simplu doamne.
Dublu domni, dublu mixt şi juniori şi pe echipe.

Rezultatele înregistrate sunt următoarele:

CAT. I. SIMPLU DOMNI
1. Regep U. D. R.
2. Opels U. D. R.
3. Heisler Kadima.

Finala
Regep b Opels 25-21; 21-16.

Campion al regiunii este merituosul jucător REGEP dela U. D. R., care a dispus în finală de cunoscutul jucător de football al U. D. R.-ului OPELS.

La locul trei s'a clasat veteranul jucător HEISLER.

Finala a prilejuit o luptă disputată, din care Regep a ieşit învingător în 2 seturi.

CAT. II SIMPLU DOMNI
1. Floruţ U. D. R.
2. Fromer Kadima.
3. Triller Kadima.

Finala
Floruţ b. Fromer 16—21; 21—15; 21—7.

FLORUŢ PAVEL a câştigat titlul de campion după o luptă disputată. La locurile următorare s'au clasat jucătorii timişoreni FROMER şi TRILLER.

JUNIORI
1. Opels U. D. R.
2. Bruler Kadima.
3. Laguşteac U. D. R.

Finala
Opels b. Bruler 21—14; 21—18.

OPELS şi-a însuşit uşor titlul dispunând în finală de timişoreanul Bruler în 2 seturi.

CAT. I SIMPLU DOAMNE
1. Hensler Kadima.
2. Balti U. D. R.
3. Rosnowski U. D. R.

Finala
Hensler b. Balti 21—14; 21—11.

Câştigătoarea campionatului este cunoscuta jucătoare timişoreană HENSLER urmată de reşiţenele BALTI şi ROSNOWSKI.

DUBLU DOMNI
1. Opels—Floruţ U. D. R.
2. Miller—Hon U. D. R.
3. Heisler—Bruler Kadima.

Finala
Opels—Floruţ b. Miller — Hon 21—15; 21—11.

Reprezentanţii Reşiţei şi-au însuşit şi acest titlu finala jucându-se „în familie".

Noui campioni OPELS — FLORUŢ este urmat de MILLER—HON. Reprezentanţii timişoreni s'au clasat la locul trei. Echipa prezentată HEISLER—BRULER s'a comportat satisfăcător.

DUBLU MIXT
1. Hensler—Hensler Kadima.
2. Rosnowski — Balas U. D. R.
3. Lescenco — Kulanec U. D. R.

Finala
Hensler—Hensler b. Rosnowski—Balaş 21—16; 21-14.

Campioană este redutabila pereche timişoreană HENSLER—HENSLER care n'a întâlnit o opoziţie serioasă în persoana celei de a doua clasate ROSNOWSKI — BALAŞ. La locul trei s'a clasat perechea LESCENCO - KULANEC.

INTER-CLUBURI
1. F. S. M. R.
2. U. D. R.
3. U. D. R. II.

In proba inter echipe la locul întâi s'a clasat clubul F.S.M.R. urmat de prima echipă a U. D. R.-ului. La locul trei s'a clasat echipa secundă a U. D. R.-ului.

Angelica Adelstein şi-a însuşit definitiv cupa handicap „Gaston"

Duminică s'a disputat în sala „Aurora", în organizarea grupării Sporting, cea de a XVI ediţie a cupei handicap „Gaston".

Ediţia aceasta a fost cea mai frumoasă din câte s'au disputat.

Au luat parte şi un număr record de concurenţi: 40.

Atunci când nimeni nu se aştepta, campioana naţională Angelica Adelstein şi-a însuşit definitiv frumosul trofeu.

Această cupă are avantajul că poate fi câştigată de orice jucător prin faptul că se acordă handicapuri. Deci cu cât câştigi mai des, cu atât primeşti un handicap mai sever.

Deşi d-ra Adelstein era barată prin faptul că acordă un handicap de —11 şi prin faptul că o jucătoare oboseşte mai uşor ca un jucător. Dar a dispus pe rând de periculoşi adversari ca Marian Cohn, I. Marcovici şi în finală a întâlni pe tânărul jucător Ionel Lucian. Deşi îi acorda un punct handicap, l-a învins detaşat în două seturi la 14 şi la 12.

Prin forma arătată eri, a dovedit cu prisosinţă că merită să câştige această cupă.

La locul doi s'a clasat tânărul dar merituosul jucător Ionel Lucianu care, beneficiind de un handicap confortabil, a dispus de jucători rutinaţi.

In locurile următoare găsim doi buni jucători I. Marcovici şi Wieder, cari merită cu prisosinţă locurile ce le ocupă.

Organizarea încredinţată clubului Sporting prin d-nii Reischer şi Kindler a fost excelentă.

PAGINA HIPISMULUI

Dela plecare la sosire

In formă: Pușa, Bandit II, Ciuleandra, Vuet, Paj Axtell și Ulis
De urmărit: Pădureț II, Prinț Worty, Sorvaneț, Brebenea, Sonora și Eol

● *PUȘA a marcat un salt de valoare puțin comun. Noul cronometraj înregistrat o arată pe sora lui Petruș ca iapă bine dotată.*

De remarcat că Duminică l-a întrecut pe Tătăran, după ce acesta o întrecuse pe partea opusă tribunei.

● *BANDIT II a mers lure dela plecare la sosire, corectându-și și el recordul carierii. Se găsește actualmente în mare formă și va câștiga cât de curând.*

● *CALIN a plăcut pe prima parte a parcursului. După primul kilometru a încetinit alura însă.*

● *TATARAN a fugit destul de bine, dar fiind forțat la început, la finish s'a găsit în dificultate. Afară de asta, a dat peste Pușa mult prea ameliorată.*

● *CIULEANDRA a câștigat mai greu decât era de așteptat pentrucă a dat inițial un galop care a făcut-o să piardă mulți metri.*

● *PADUREȚ II a fost o revelație, reușind să se mențină în primul pluton pe tot parcursul. Destul de corect, armăsarul își poate găsi cursa.*

● *PRINȚ WORTHY a fost foarte periculos până la a doua trecere pe partea opusă tribunelor, unde a galopat. Acest galop l-a obligat să se mulțumească în locul al treilea.*

● *DREAPTA a mișcat puțin.*

● *IARBA nu a galopat ca altă dată și a câștigat mai ușor decât a părut.*

● *NALUCA a mai pierdut o alergare, confirmând că regularitatea nu este singura condiție pentru repurtarea victoriei.*

● *BANUȚA a avut unele porțiuni frumoase, dar și altele confuze.*

● *ULM a refăcut terenul frumos, până în ultimul ocol, când a galopat.*

● *VUET a câștigat ușor, pentru Sorvaneț a galopat de două ori. Chiar dacă Sorvaneț ar fi mers regulat, Vuet tot nu ar fi pierdut. Pensionarul d-lui Tassopol este deținătorul unei forme impecabile.*

● *SORVANEȚ fără cele două galopuri date în parcurs, era mai periculos, nu însă capabil să pună în discuție victoria lui Vuet. Armăsarul este în formă, dar are nevoie de o mână mai energică, ca să arate valori mai bune.*

● *GONDOLAT II a apărut în câștigător după primele sute de metri. Exceptând pe colegul lui de boxă, Hanibal II, era declasat.*

● *BREBENEA a fost singura care a mișcat din restul concurenților, singura care a reușit — într'o oarecare măsură — să se țină de cei doi pensionari ai grajdului Sterea.*

● *SULTAN II a fost condus bine și a câștigat ușor o alergare unde nu avea primă șansă. După ce și-a adus calul în primul pluton dela început, Gaidaev a așteptat lupta finală, unde a câștigat net.*

● *SONORA a făcut o figură frumoasă, denotând o revenire în formă. Este de urmărit, mai ales că a arătat un progres și în ceeace privește corectitudinea.*

● *MAKRELE a ocupat locul al treilea, prin distanțarea lui Lugoj și a iepei Livada. Pensionara lui Grünwald a concurat modest.*

● *LUGOJ a galopat pe linia sosirii, pierzând astfel și locul al doilea. Nenorocul acestui cal nu se desminte.*

● *SONIA WORTHY se întâlnea cu o situație destul de favorabilă și nu a avut nevoie de prea multe eforturi ca să câștige*

● *ISABELA, cu Braidowsky, a făcut o figură nesperat de bună, apărându-se foarte frumos în lupta finală.*

● *BRUMA II a marcat o ușoară revenire în condiție.*

● *CICLOP a fost destul de periculos la finish, dar a dat un galop hotărîtor în linia dreaptă.*

● *CATINCA a fost excesiv forțată pe primul kilometru, fapt care — fatal — a făcut-o să nu mai dea nimic în lupta finală.*

● *COCONAȘ nu a fost nici pe departe cel dela 24 Ianuarie.*

● *PAJ AXTELL corectându-și recordul carierii a câștigat o alergare grea. Armăsarul lui Corol deține o formă apropiată de cea maximă.*

● *ULIS a găsit un cal mai bun și a trebuit să cedeze, deși și-a corectat și el recordul carierii.*

● *EOL dacă nu galopa la începutul alergării, era mult mai periculos. Armăsarul este actualmente într'o excelentă condiție.*

● *SPIC în regres. Explicabil după eforturile la cari a fost supus.*

Alergările de trap

Băneasa Trap; Ziua 8-a, Vineri 2 Februarie

—I N S C R I E R I—

Premiul ABISINIA
Handicap — 13.000 lei

1680 Pădureț II.
1700 Prinț Worthy.
1740 Bănuța.
1740 Cina, Peter Volo.
1760 Crăiasa, Cavaler, Vrăjitor, Pușa, Columbus, Furor.
1780 Domnitor, Ialpug, Giovinezza II, Puica, Dudu Gordon.
1800 Tais.
1820 Clifford Hanover, Călin, Jack, Paj Axtell.

Premiul AMZACEA
Handicap — 15.000 lei

2100 Primăvara, Gen. Worthy.
2120 Aventurier, Zgomot, Livada
2140 Peter Gordon, Lugoj.
2160 Bețiv, Durdulia, Călin, Eol, Brenn, Bandit II, Elena.
2180 Coconaș, Zvon, Dolly Worthy, Busuioc, Zenit, Voința, Benito H. P., Pinkerton, Aluniș, Isabela, Sultan II.
2200 Ciclop.
2220 Handicap, Bruma II, Scnia Worthy.

Premiul ALBA IULIA
Handicap — 18.000 lei

1700 Inel, Catinca, Kamaa.
1720 Adda Worthy, Talaz, Giuditta, Hercegno.
1740 Edith, Pleava, Blondella, Ducesa, Rota, Brebenea.
1760 Champion, Katy Caid, Hen Hur, Prokator.
1780 Citronat Gordon, Pandur,
1800 Antrag, Hannibal II.
1820 Amilkar, Gondolat II.

Premiul ANDALUZIA
Condiție (½) — 13.000 lei

2080 Victoria.
2100 Miorița, Lin
2120 Pădureț II, Ulm.
2140 Speranța.
2160 Primăvara, Crăiasa, Columbus.
2180 Jack, Iarba.
2200 Diadia Lul, Giovinezza II, Tais.
2220 Bandit II, Gen. Worthy
2240 Bețiv, Elena, Dudu Gordon
2260 Pan Worthy, Paj Axtell.
2300 Handicap, Livada.
2360 Busuioc, Spic, Pinkerton.
2400 Voința, Ciclop.
2420 Catinca.
2480 Ieroșca II.

Premiul ADRIA
Condiție — 15.000 lei

1700 General Worthy, Don, Tătăran.
1720 Ieroșca II, Jeles II, Bețiv, Redea, Zvon, Draga Mea, Peter Gordon, Livada, Geisha, Peter Worthy, Călin, Zenit, Benito H.P., Mohor, Ulis, Eol
1740 Eggy, Mura, Handicap, Catinca, Dolly Worthy, Cupidon, Sonora, Kamaa, Busuioc, Voința, Ciclop, Aluniș, Scnia Worthy, Paj Axtell
1760 Bruma II, Giuditta, Sorvaneț, Spic, Hercengo
1800 Brebenea
1820 Vuet

Premiul ALGESIRAS
Condiție — 15.000 lei

2140 Livada, Lugoj, Vrăjitor, Isabela
2160 Coconaș, Vizitru, Cupidon, Kamaa
2180 Champion, Mura, Kanada, Brenn
2200 Bandit II
2220 Hannibal II
2240 Brebenea
2260 Havana, Amilkar, Gondolat II

Premiul ARAGON
Record — 15.000 lei

1700 Bețiv, Eggy, Zvcn, Geisha, Zenit, Spic
1720 Mura, Talaz, Handicap, Dolly Worthy, Bruma II, Kamaa, Busuioc, Sorvaneț, Sonia Worthy, Isabela
1740 Edith, Giuditta, Nation, Ciclop, Ducesa, Rota
1760 Prokator, Hercegno, Katy Caid
1800 Antrag, Hanibal II
1820 Amilkar, Gondolat II.

Nouă trăpași au câștigat peste un milion

Dintre trăpașii cari fug la noi, nouă au reușit să câștige în carieră peste UN MILION DE LEI. Acești trăpași sunt:

Gondolat II
Roland D
Naplopo
Voraus
Hanibal II
Gretelbub
Amilkar
Champion
Antrag

Câștigurile proprietarilor de trăpași pe 1939

Contesa E. Benckendorf în fruntea clasamentului. Doar doi proprietari au depășit un milion

In fruntea clasamentului proprietarilor de trăpași, pe anul 1939, se găsește — destul de autoritar — contesa Benckendorf cu 1.286.100. Eforturile făcute de această formațiune, care nu numără printre pensionarii ei decât vedete, sunt astfel răsplătite. Contesei Benckendorf îi aparține campioana trapului românesc, iapa de clasă continentală, Joppa Hanover.

Cu 100.000 lei mai puțin — respectiv 1.186.700 lei — grajdul Sterea, ocupă locul al doilea. Această formațiune s'a impus prin marele număr de cai pe care i-a avut în antrenament.

De remarcat herghelia Rodica, a patra pe listă, care cu un lot restrâns — nici zece trăpași, — a reușit să totalizeze 600.250 lei.

Iată lista completă a câștigurilor proprietarilor de trăpași, pe anul 1939:

Benckendorff E.	**1,286.100**
Grajdul Sterea	**1.186.700**
Stănciulescu N.	**730.500**
Franc I.	**654.650**
Herghelia Rodica	**600.250**
Tassopol T.	**557.750**
Iordănescu Gh.	**525.250**
† Pantelimon I. Dr.	**450.600**
Herghelia Rușețu	**375.800**
Grajdul Admü	**357.200**
Tulcianov I.	**339.700**
Velluda P.	**314.000**
Pântecan M.	**287.600**
Grajd Cemi	**268.100**
Iarosch S. și N.	**267.000**
Gabroveanu I. C.	**243.550**
Bugulescu I.	**240.400**
Graid Buciumeni	**235.150**
Abăluță M.	**228.600**
Ionescu A. D-na	**223.600**
Rousso L.	**212.750**
Adem Gh. Dr.	**212.700**
Lazăr P.	**203.850**
Herg. Redea Alexeni	**186.150**
Marcu B.	**177.800**
Köpe I.	**163.200**
Dumitrescu P.	**154.950**
Petrovici P.	**140.300**
Grajd Carmen Volo	**139.100**
Ionescu Ec. D-na	**134.000**
Ianușevici N.	**133.250**
Graid Biriuza	**130.500**
Trifu I. Lt.	**127.800**
Hananel A.	**125.500**
Bărbânța D.	**122.200**
D-ra Demetriade M.	**121.900**
Müller C.	**112.800**
Efstatiade N.	**108.450**
Graid Tejgheaua	**101.700**
Grajd Slănic	**99.600**
Brânzea I.	**98.490**
Motea M.	**98.100**
Fotescu G. Al.	**96.100**
Trifulescu V.	**93.750**
Păcureanu și Hermelinde	**90.800**
Ivan V.	**83.400**
Cristea V. D.	**80.400**
Pitișteanu A.	**80.000**
Grajd Hanny	**77.700**
Nasopol A.	**75.250**
Hodrescu N.	**75.100**
Herghelia Trifești	**71.900**
Marinescu A. C.	**71.100**
Niculescu A.	**70.600**
Dumitrescu S. D.	**69.400**
Agapescu E. d-na	**68.400**
Filipescu C. și St.	**64.450**
Dobrescu St.	**61.900**
Petrovici Hi Hananel	**58.500**
Gavrilescu Gh.	**57.300**
Kurzweil V.	**56.000**
Lazarovici L.	**55.600**
Grajd Emwe	**55.000**
Herghelia Banloc	**54.000**
Constantinescu Gh.	**52.800**
Krukowsky V.	**51.700**
Grajd Viena	**51.600**
Marcenco E.	**50.600**
Bercovici I. și J.	**49.300**
Ionescu C.	**49.200**
Grajd Greceni	**38.700**
Berghamer I.	**35.400**
Niculescu Gh.	**35.200**
Rădulescu A. d-na	**33.900**
Maratheia I.	**34.400**
Petrescu E. d-na	**33.400**
Russu Ec. d-na	**31.700**
Demetriade D. D.	**30.000**
Filipescu I. Maior	**30.000**
Petrovici și Stoppa	**28.800**
Cononenco S.	**26.900**
Jarosch și Vassal	**24.050**
Marinescu Gabriel g-ral	**24.000**
Graj Baciu	**23.700**
Horvath Gh.	**22.000**
Pacișin D. d-ra	**21.800**
Raymer J.	**21.300**
Filoti T.	**21.200**
Cerbeanu S. d-na	**20.700**
Dumitrescu J. căp.	**20.100**
Societatea Zarojani	**18.000**
Constantinescu Fl.	**17.600**
Grajd Bucoveni	**16.500**
Zamfirescu M.	**14.000**
Grajd Pigmei	**13.300**
Grajd Ichimeni	**13.000**
Marinescu Pica d-na	**13.000**
Naica Dan	**12.600**
Zenide A.	**11.300**
Grajd Eugenia	**10.000**
Cniajevici G.	**4.700**
Geangale D.	**3.200**
Dumitrescu I.	**3.000**
Grajd Miryam	**2.000**
Toth A. d-na	**1.700**
Brailowskaya D.	**1.600**
Aldescu V.	**1.000**
Bota A.	**1.000**
Tenenbaun I.	**1.000**
Alexe I. căp.	**800**
Băluțel A.	**700**
Ciocă M.	**700**
Vârlar E.	**700**

Informații

● **ATAZI se fac la secretariatul Societății Hipice Române de trap, retragerile pentru alergările de Vineri 2 Februarie.**

● REUNIUNILE dela Băneasa Trap se vor desfășura de dimineață, numai în prima jumătate a lunei Februarie (2, 4 și 11 Februarie), după aceea alergările disputându-se după amiază.

Situatia conducătorilor

Gaidaev	7	Ghinea	1
Fischer	5	Brânzea	1
Tassopol	5	Thal	1
Szabo	4	Litviniuc	1
Grünwald	3	Seliuc	1
Pavlic	3	Szabo	1
Corol	3	Raymer	1
Voronin	2	Crotenco	1
Gram	2	Iurca	1
Dobrescu	2	Dumitrescu	1
Lucan	2	Ionescu Bordei	1
Podoleacov	2	Borisiac	1

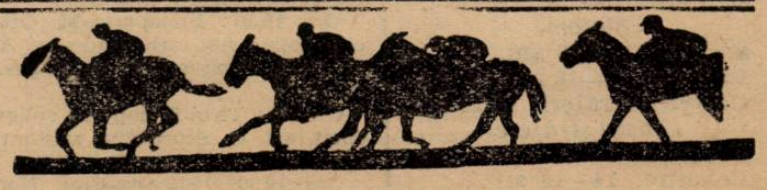

Pagina Boxului

Astăseară se lasă cortina peste campionatele amatoare ale Regiunei Bucegi

Aspiranții la titlurile naționale fac ultimul efort pentru cucerirea laurilor

A sosit ziua hotăritoare a campioantelor regionale amatoare ale regiunii „Bucegi". Astăseară la orele 8½ vor avea loc finalele campionatelor cari vor desemna pe noui ași. Dat fiind valoarea acestor lupte ,publicul va căuta și de data aceasta să ocupe sala până la ultimul loc. Boxeurii, fiecare în parte, vin cu șanse mari, deoarece fiecare are un bogat palmares la activul său. Dorința fiecăruia de a câștiga titlul categoriei din care face parte, cât și premiile de inaugurare care au fost date de F. R. Box și de unele magazine cu articole de sport vor constitui un stimulent destul de eficace, pentru ca ambii adversari să lupte cu ardoare dela început până la sfârșit. In decursul matchurilor trecute am avut ocazia să vedem reale talente, cari vor face onoare pugilismului românesc. E destul să numim următorii : Valentin Andrei, Iosif Barasch, Puiu Obăgilă, Marin Gașpar, etc., etc. Dar toate aceste elemente valoroase se prezintă în fața unui adversar tot atât de puternic ca și ei și o surpriză nu ar fi exclusă. Deci sunt datori a nu intra încrezuți în forțele lor, căci elanul poate învinge câteodată tehnica. Dar toți acești amatori cari au participat și alții cari mai participă și azi, (finaliștii) au unele greșeli cari trebuesc reparate, deoarece corijarea lor este necesară. Am văzut la reuniunile trecute amatori destul de valoroși dar care prin unele greșeli comise au pierdut enorm din avantaj. Greșeala este următoare : boxeurii sunt lipsiți de combativitate tocmai atunci când ocaziile le permit, dar ei nu știu să le speculeze. Unii așteaptă să plaseze o lovitură mai solidă, ca să fie k. o., iar alții așteaptă ca adversarul complect extenuat să-l atace. Toate aceste greșeli comise de autori, le pot aduce înfrângerea din neglijența lor. Dar nu există „pădure fără uscături", totuși acești amatori pe lângă micile defecte au și calități destul de numeroase cari acopăr micile scăpări.

Totuși în reuniunile trecute s'au relevat câteva elemente, unele mai vechi iar alții mai noi, și cari au reușit să se păstreze până la finala hotăritoare. Căci toți cei rămași

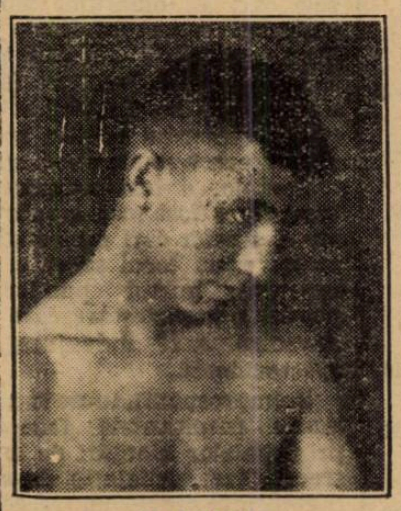

N. RĂDAN

în marea probă de azi vor lupta până la limita posibilităților lor, ca să-și vadă visul împlinit după o muncă de un an de zile.

Așa că toți se prezintă încrezători în fața adversarului sperând ca victoria să fie de prtea sa. Totuși noi pronosticăm victoria următorilor, dar cu toată rezerva deoarece surprizele nu sunt excluse.

Ii vom cita în ordinea categoriei lor :

LA „MINIMA"

Sonner, cu toate că a intrat direct în finală, are un match echilibrat. Totuși victoria nu-i poate scăpa.

CATEGORIA „HARTIE"

Lăzărescu Const. în fața adversarului său încă nedesemnat, va căuta să smulgă victoria.

CATEGORIA „MUSCA"

Chiriac Ion (T) va boxa contra lui Cetățeanu Iulian (U). Primul se prezintă cu o carte de vizită destul de cunoscută publicului și totdeodată dispune de technică și elan. Cu aceste calități, pe care le are, va căuta răstoarne șansele lui Cetățeanu.

CATEGORIA „COCOȘ"

Tătărescu Gheorghe (Univ.) contra Rădan Nicolae (Turda). Pronosticul nostru e în funcție de o problemă mai grea de descurcat, deoarece ambii boxeuri dispun de technică și de un usflu inepuizabil. Tătărescu a arătat până acum numai lucruri frumoase și speră să cucerească titlul.

Dar nici Rădan nu se va lăsa. Elevul lui Popazu a arătat numailucruri frumoase, ținând seamă că are o dreaptă care „seacă". Va fi o luptă mare cu faze palpitante dela începutul până la sfârșitul celei de a 3-a reprize. Este o luptă egală între doi amatori de certă valoare. Totuși, credem că Rădan va învinge.

CATEGORIA „PANA"

Marin Gașpar (T) contra Barasch Iosif (Tir). Această luptă pe drept cuvânt va i revelația serii. Atât Gașpar cât și Barasch au arătat până acum numai lucruri demne de laudă. Primul dispune de o rapiditate uluitoare, iar Barasch posesorul unei stângi formidabile, care își va spune cuvântul. la momentul oportun. Ambii boxeuri sunt decișI să învingă și vor lupta până la ultima picătură de energie. Rezultatul nu se poate prevedea, deoarece o surpriză nu este exclusă.

CATEGORIA „UȘOARA"

Florescu Ștefan (M. D.) contra Obăgilă Puiu (Univ.). Va fi un match cu lovituri tari, deoarece Florescu dispune de o stângă formidabilă dar Obăgilă e bun la lupta la corp. Primul boxează tare, dar Obăgilă dispune de o rezistență neîntâlnită. Obăgilă va căuta să răstoarne șansele lui Florescu.

CATEGORIA „SEMI-MIJLOCIE"

Weintraub Aurel (T) contra Sângheorghe Ludovic (A. C. T.). Sângheorghe are avantajul iuțelii, ceeace face pe adversarul său să nu e acomodeze cu acest stil de luptă, deoarece boxează mai lento. Totuși dacă Weintraub va reuși o lovitură fericită la bărbia adversarului, — punctul nevralgic al lui Sângheorghe — rezultatul va fi altul. Pronosticul nostru e în favoarea lui Sângheorghe.

CATEGORIA „MIJLOCIE"

Andrei Valentin (Tir) contra Giurcă Alex. (Luceaf. Buc.). Elevul lui „Toma", favoritul întâlnirei devine cel mai serios pretendent al titlului. Reușind o victorie fulgerătoare prin k. o. în eforturile de finale care au avut loc Duminecă seară îl va face să rămână același boxeur de certă valoare. Totuși Giurcă s'a remarcat ca un element de mare valoare. Va reuși Giurcă să răstoarne dorința lui Valentin. desmințind realitatea ?....

CATEGORIA „SEMI-GREA"

Vasile Constantinescu-Martac (M. D.) contra Török Pavel (Turda). Constantinescu, — o revelație a ultimelor reuniuni amatoare, dispunând de un pumn formidabil care nu iartă, — va reuși să dea luptei un aspect cât mai palpitant. Török se remarcă ca

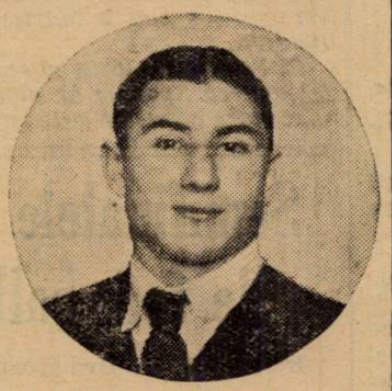

M. GAȘPAR

un element capabil, care va căuta să imprime o notă de superioritate căutând să-și adjudece mult invidiatul titlu. Favorit Vasile Constantinescu-Martac.

CATEGORIA „GREA"

Georgescu George (Tir) contra Caracaș Romulus (J. Const.). Primul dotat cu un calm „englezesc" și beneficiând de o dreaptă care nu cruță, va căuta să învingă rezistenat elevului lui Negoiță. Caracaș se prezintă cu un „atout" destul de respectabil în fața lui Georgescu, dispunând de o manieră categorică, rezultată din matchul cu Mareș. Pronosticul nostru înclină în favoarea lui Georgescu.

Probabilii și „posibilii" vor căuta să imprime o notă de spectaculozitate de mare amploare, ținând cu totdinadinsul să desmintă pronosticurile noastre. Noi le urăm ambilor succes.

Cântarul oficial, obligatoriu, are loc în ziua finalelor la F. R. Box între orele 12-13.

— Gică Roșianu —

Gh. Cojocaru -boxerul ghinionist,- ne vorbește:

„Doresc să mă întâlnesc la 10 Februarie cu viitorul campion regional la ușoară"

La campionatele regionale de anul acesta un serios pretendent la cucerirea titlului la „ușoară" era și Gh. Cojocaru, din gruparea „Jean Constantinescu". Un

GHEORGHE COJOCARU
(Jean Constantinescu)

amator cu reale calități și care s'a evidențiat în ultimele reuniuni amatoare; mergea cu pași siguri spre cucerirea titlului. Dar, ghinionul l-a urmărit tocmai atunci când roadele muncii lui aveau să-și spună cuvântul. La campionatele amatoare din sala „Turda" a venit să ne spună durerea pe care o suferă:

— M'am antrenat intens în vederea campionatelor. Speram să fac o figură frumoasă, dar ghinionul m'a urmărit. La vizita medicală dela F. R. Box medicul m'a găsit supra antrenat și diagnosticul medicului a fost: RESPINS.

„Am primit verdictul cu lacrămi în ochi, căci munca mea de un an de zile se isprăvea, dar nu am avut ce face. Totuși, antrenamentul pe care-l făcusem și condiția fizică în care mă găseam îmi permiteau să fac față celor mai optimiști boxeuri. Dar nu mă las! doresc să boxez cu câștigătorul titlului la „ușoară", la gala dela 10 Februarie, care va avea loc la circul „Royal", ca să arăt că dacă participam la campionate, altul ar fi fost rezultatul".

După o mică pauză, speakerul anunță un match în limita categoriei „ușoară".

Publicul începe să devină atent la fazele luptei. Cojocaru se depărtează, stă resemnat într'un colț și privește trist spre acei care luptă...

— Giro —

Amatorul Alex. Marinescu provoacă pe Sandu Petrescu

Aseară ne-a vizitat la redacție excelentul amator Alex. Marinescu, care ne-a împărtășit dorința de a se întâlni încă odată, contând ca revanșă a matchului, disputat în 1938, cu Sandu Petrescu, în gala care se va ține la 10 Februarie la Galați. Sau dacă nu, în orice sală va dori el.

Pretențiunile lui sunt foarte modeste.

Nu cere nici o bursă; numai licență.

— „Mă găsesc într'o formă foarte bună și bine pus la punct cu antrenamentul, așa că sper să pot face o figură frumoasă", **declară optimist, Alex. Marinescu.**

Breck... stop... out...

● Profesionistul Nicolae Milea, fost champion național, și-a reînceput antrenamentul. Fiind într'o formă excelentă, el anunță că stă la dispoziția organizatorilor.

● Ulpiu Traian nu a putut lua parte la campionatele regionale de box, de oarece s'a prezentat prea târziu, înscrierile fiind închise.

Ilie Petrescu şi Spakow solicitaţi la Berlin şi Belgrad pentru matchuri cu Kreitz şi Virag

ILIE PETRESCU

In cursul zilei de eri, doi boxeuri români au fost solicitaţi în străinătate.

Este vorba de doi din bunii noştri pugilişti: Ilie Petrescu şi Spakow.

ILIE CHEMAT LA BERLIN

Ilie Petrescu a fost solicitat la Berlin. Managerul Zirkow i-a scris — prin intermediul federaţiei — că vrea să-l angajeze pentru un match cu Kreitz, pentru acel match la care Vasile Şerbănescu a trebuit să renunţe.

Intâlnirea va avea loc la Deutschlandhalle, dar nu la 3 Februarie, ci la finele lunii. Cu condiţia însă, ca Ilie să aibe în palmares o victorie recentă.

...IAR SPAKOW LA BELGRAD

Pe de altă parte, d. Kika Popovici, cunoscutul oficial jugoslav, s'a interesat telefonic — tot eri — la Bucureşti de Spakow, pe care vrea să-l angajeze pentru un match cu Virag, la 1 sau 2 Martie la Belgrad.

D. Popovici a lăsat să se înţeleagă că Spakow ar face şi mai mare impresie la Belgrad,

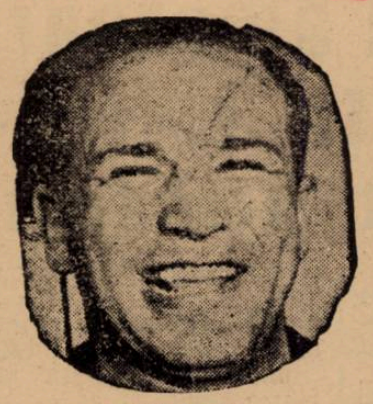

SPAKOW

dacă ar obţine decizia asupra lui Ilie Petrescu.

Semifinalele Cupei Federale de foot-ball din Germania

Berlin, 29. — Următoarele matchuri de football s'au disputat ieri în Germania:

Semifinalele Cupei Federale:

Viena: Ostmark — Silezia 6:1 (4:1).

Duesseldorf: Rhenania de Jos — Westfalia 4:2 (0:1).

Alte rezultate:

Blau Weiss—Viktoria 89 3:0.

Tennis Borussia — Polizei S. V. 7:1.

Dresdner S. C. — Sportfreunde Dresden 4:0.

Polizei Chemnitz — H. O. Hartha 0:0.

Rhenania Wierselen — F. C. Koeln 2:1.

S. V. Jena—S. V. Dessau 2:0.

B. C. Chemnitz—Guts Muts Dresden 2:1.

Alema Aachen— Cfr. Koeln 3:3.

VFR Mannheim—VFL Neckarau 7:0.

I. F. C. Nuernberg—V.F.R. Schweinfurt 7:0.

Fuerth — Jahn Regensburg 1:1.

Venus s'a antrenat aseară fără F. Marinescu, dar cu Flueraş, care a fost legitimat de echipa negrilor şi va juca în campionat

Nefiind programat pentru astăzi, echipa Venusului a făcut aseară ultimul său antrenament înaintea campionatului.

Au participat toţi jucătorii primei echipe, plus juniorii. A lipsit de pe ghiaţă în schimb excelentul fundaş Florică Marinescu, care totuşi nu era absent. Privea antrenamentul de pe marginea ghieţii şi ne-a declarat că nu va juca în campionat. Asupra motivelor cari l-au determinat să ia această hotărire. Florică Marinescu a refuzat să ne dea vre'o lămurire.

Noi credem totuşi că s'a ivit vre'o neînţelegere între conducere şi excelentul fundaş şi deaceea el preferă să nu mai joace.

In orice caz, o defecţiune regretabilă, care va fi resimţită, fără îndoială, de echipa negrilor.

Dacă lipsa lui Florică Marinescu a fost uşor de observat, am descoperit şi un nou jucător în echipamentul Venusului.

Pe portarul Flueraş.

Fostul jucător al H. C. Bragadiru a fost legitimat aseară de „negrii" şi va juca şi în campionat. Achiziţia este cât se poate de fericită, pentrucă rutina şi calităţile bine cunoscute ale internaţionalului Flueraş vor însemna un serios aport apărării venusiste.

*

Antrenamentul de aseară al Venusului a durat peste o oră constând exclusiv din joc la două porţi.

Cele două linii de atac conduse de Băzu Cantacuzino, — respectiv Titinel Teodorescu, — au jucat una împotriva celeilalte.

Toţi jucătorii primei echipe au făcut o impresie din cele mai bune.

Trei ştiri pugilistice...

● Locatelli a boxat la Rotterdam cu Dekkers şi a reuşit un match nul.

● Joe Louis a acceptat să-şi pună titlul în joc în faţa lui Arthur Godoy la 9 Februarie la New York.

● La 3 Februarie se va desfăşura la Berlin o reuniune în cadrul căreia se vor disputa matchurile: Eder — Deyana şi Merlo-Seidler.

La Garmisch - Partenkirchen d. av. Nicolau, reprezentantul României, va discuta cu reprezentanţii Slovaciei şi Jugoslaviei

O deplasare în Tatra şi în Alpii Dolomiţi

Inainte de plecarea la Garmisch, d. av. Nicolau, conducătorul echipei României de ski, a primit delegaţie din partea Federaţiei Române de Ski de a discuta cu reprezentanţii Slovaciei participarea skieurilor români la campionatele internaţionale de combinaţie alpină ce se vor desfăşura în Tatra între 22—24 Martie.

De asemenea, d. Nicolau va discuta cu reprezentantul federaţiei iugoslave eventuala participare a unei echipe române la cursa de coborire de la Triglava.

CAMPIONATUL DE TENNIS AL AUSTRALIEI

Sydney, 29. — Campionatul de tennis al Australiei a fost câştigat de Quist, care a dispus în finală de Crawford cu 6:3, 6:1, 6:2.

Crawford a eliminat în semifinală pe Bromwich cu 6:4, 6:1, 9:7.

Spre o îmbogăţire a cadrelor sportivilor activi

Motocicliştii schimbaşi pot asigur aun bun viitor motociclismului românesc

Motociclismul este un sport greu şi pretenţios. Procurarea unui material de bună calitate implică debursarea unor sume ce nu stau la dispoziţia oricărei pungi. Pregătirea materialului în vederea probelor publice cu răsunet este deasemenea costisitoare şi nu toţi conducătorii ştiu să scoată din maşina respectivă randamentul optim.

Procurarea materialului şi pregătirea lui pentru probele publice, la care se mai adaugă cheltuelile cerute de obţinerea unui combustibil corespunzător cererilor, sunt cauzele cari au menţinut motociclismul românesc într'o situaţie modestă din care numai rare ori a fost scos. Şi atunci când s'a întâmplat ca pe firmamentul acestui sport să licărească unele stele, strălucirea lor a fost temporară. Vina nu a fost însă a vedetelor ci a celor cari nu au ştiut să întreţină focul sacru şi să conserve gustul publicului pentru o manifestare care se dovedise a fi îndeajuns de spectaculoasă.

Reimprospătându-ne în memorie palpitantele faze ale principalelor alergări de anul trecut, faze prilejuite de antagonismul dintre cei trei consacraţi motociclişti ai noştri: Nicolae Ionescu-Cristea, Nicolae Nicolici şi Ion Popa, nu putem să nu conchidem în favoarea spectaculozităţii motociclismului. Cei trei alergători mai sus citaţi, învinşi sau învingători, s'au acoperit de glorie în concursurile disputate, reliefând calităţi care le dau dreptul să emită pretenţii — condiţiunea este să li se pună la îndemână materialul necesar — şi în loturi de cea mai ridicată clasă internaţională. Pe lângă aceşti trei necontestaţi aşi ai ghidonului s'au mai evidenţiat câţiva tineri, cărora li se poate acorda, fără teama unei desmînţiri din parte-le, titlul de autentice speranţe ale motociclismului. Dacă aceşti tineri vor continua să progreseze în ritmul de până acum şi vor consimţi la noi sacrificii materiale menite să-i pună în posesia unor maşini superioare, în curând ei vor deveni adversari de temut pentru cei trei protagonişti menţionaţi mai sus.

In general, contăm actualmente pe o serie de alergători cari au dovedit în probele publice că nu se tem să accelereze nici pe liniile drepte, nici în virajuri dintre cele mai periculoase. S'a remarcat, cu deosebire, o reală îmbunătăţire a materialului uman nu însă îndeajuns de bine secundat de materialul mecanic. Desigur că şi această lacună va dispare încurând şi abia atunci vom asista la dueluri impresionante susţinute pe întregul parcurs al unei curse.

Viitorul pare-se a fi favorabil motociclismului românesc şi introducerea în armată a motocicliştilor schimbaşi nu este cel mai mic motiv care determină optimismul nostru în legătură cu cele ce vor veni.

Tinerii cari au aderat la condiţiunile impuse ostaşului motociclist cum şi cei care vor imita, în viitor, exemplul acestora, sunt oamenii către cari trebuesc îndreptate speranţele noastre. Nu va trece mult timp şi vom putea admira ţinuta elegantă a motorizaţilor în uniformă şi iarăşi, nu va dura mult până ce o bună parte dintre aceştia vor veni să-şi încerce forţele alături de cei cari au venit mai de mult la sport.

Motociclipştii schimbaşi au menirea să îmbogăţească cadrele motocliştilor alergători şi prevedem că, în scurt timp, ei vor da la iveală o pleiadă de oameni capabili să susţină lupta cu cei mai buni. Tinereţea, avântul şi dorinţa de a se impune sunt cele trei principale noţiuni cari vor transforma în fapt concret, previziunile noastre de astăzi.

Pean

Echipa României de Ski va face astăzi la Garmisch primul antrenament pe pista de coborîre

GARMISCH-PARTENCHIRCHEN, 29. — *Echipa României de ski, sosită cu bine la Garmisch, a avut astăzi un program variat.*

Dis de dimineaţă, skieurii noştri şi-au pus la punct echipamentul şi au făcut o plimbare prin frumoasa staţiune de iarnă de la poalele Alpilor Bavariei.

După masă, au asistat la campionatul german de hockey şi concursul internaţional de patinaj artistic.

In cursul zilei de mâine (N. R. adică astăzi) echipa României, sub conducerea d-lui av. Nicolau, va recunoaşte traseul părtiei de coborire făcând primul antrenament oficial.

A murit celebrul escrimeur italian Nedo Nadi

MILANO, 29. — Azi a încetat din viaţă escrimeurul Nedo Nadi, preşedintele federaţiei italiene de scrimă.

Dispărutul era una din celebrităţile scrimei mondiale şi a cucerit în repetate rânduri campionatul olimpic şi mondial.

Nedo Nadi moare în vârstă de 45 de ani.

Editura Societăţii Anonime „Universul", Bucureşti, Str. Brezoianu No. 23—25 — România